



# คู่มือประกันคุณภาพการศึกษาภายใน มหาวิทยาลัยราชภัฏสุรินทร์ พ.ศ. ๒๕๖๒

มหาวิทยาลัยราชภัฏสุรินทร์  
กระทรวงการอุดมศึกษา วิทยาศาสตร์ วิจัย และนวัตกรรม



คู่มือการประกันคุณภาพการศึกษาภายใน  
มหาวิทยาลัยราชภัฏสุรินทร์ พ.ศ. ๒๕๖๒

มหาวิทยาลัยราชภัฏสุรินทร์  
กระทรวงการอุดมศึกษา วิทยาศาสตร์ วิจัย และนวัตกรรม

---

คู่มือการประกันคุณภาพการศึกษาภายใน  
มหาวิทยาลัยราชภัฏสุรินทร์ พ.ศ. ๒๕๖๒

---

จัดทำโดย

คณะกรรมการบริหารมหาวิทยาลัย

คณะกรรมการดำเนินงานประกันคุณภาพการศึกษาภายใน ระดับมหาวิทยาลัย

คณะกรรมการจัดทำเกณฑ์ตัวบ่งชี้การประกันคุณภาพการศึกษาภายใน ระดับคณะ  
และมหาวิทยาลัย ตามกฎกระทรวงการประกันคุณภาพการศึกษา พ.ศ. ๒๕๖๑

พิมพ์ : พฤษภาคม ๒๕๖๓ จำนวน ๕๐๐ เล่ม

จัดพิมพ์เผยแพร่ : งานมาตรฐานการศึกษา สำนักส่งเสริมวิชาการและงานทะเบียน  
มหาวิทยาลัยราชภัฏสุรินทร์ ๑๘๖ หมู่ ๑ ถนนสุรินทร์-ปราสาท  
ตำบลนอกเมือง อำเภอเมือง จังหวัดสุรินทร์ ๓๒๐๐๐  
โทรศัพท์ ๐๔๔ ๗๑๐๐๓๕



ประกาศสภามหาวิทยาลัยราชภัฏสุรินทร์  
เรื่อง มาตรฐานการศึกษา มหาวิทยาลัยราชภัฏสุรินทร์

เพื่ออนุวัติตามความในกฎกระทรวง การประกันคุณภาพการศึกษา พ.ศ. ๒๕๖๑ ที่กำหนดให้สถานศึกษา แต่ละแห่งจัดให้มีระบบการประกันคุณภาพการศึกษาภายในสถานศึกษา โดยการกำหนดมาตรฐานการศึกษาของ สถานศึกษาให้เป็นไปตามมาตรฐานการศึกษาแต่ละระดับและประเภทการศึกษาที่รัฐมนตรีว่าการ กระทรวงศึกษาธิการประกาศกำหนด มหาวิทยาลัยราชภัฏสุรินทร์เห็นสมควรกำหนดมาตรฐานการศึกษาที่ สอดคล้องกับ มาตรฐานการศึกษาของชาติ พ.ศ. ๒๕๖๑ และประกาศกระทรวงศึกษาธิการ เรื่อง มาตรฐานการ อุดมศึกษา พ.ศ. ๒๕๖๑ เพื่อใช้เป็นกลไกในการส่งเสริมการประกันคุณภาพการศึกษา ที่มุ่งเน้นการพัฒนาคนและ สังคมไทยให้เป็นรากฐานที่แข็งแกร่งของประเทศ มีความพร้อมทางกายใจ สติปัญญา และทักษะศตวรรษที่ ๒๑ มีคุณธรรมจริยธรรม เคารพกฎหมาย มีภาวะผู้นำ รู้รักคุณค่าความเป็นไทยและรู้บริบทสากล โดยมุ่งหวังให้การ จัดการศึกษาเป็นการศึกษาตลอดชีวิต สร้างวิถีการเรียนรู้ของคนไทยให้เป็นสังคมแห่งการเรียนรู้สู่การร่วมกัน สร้างสรรค์นวัตกรรม เพื่อการพัฒนาคุณภาพชีวิตและสังคม

มาตรฐานการศึกษา มหาวิทยาลัยราชภัฏสุรินทร์ จะครอบคลุมด้านผลลัพธ์ผู้เรียน การวิจัยและ นวัตกรรม การบริการวิชาการแก่สังคม ศิลปวัฒนธรรมและความเป็นไทย และการบริหารจัดการ ตามศักยภาพ และอัตลักษณ์ของมหาวิทยาลัย โดยเน้นความรับผิดชอบต่อสังคมและสามารถตรวจสอบได้ ทั้งนี้ เพื่อให้บรรลุ เป้าหมายสำคัญ คือ การจัดการศึกษาเพื่อให้ผู้สำเร็จการศึกษาระดับอุดมศึกษามีคุณลักษณะของคนไทยที่สอดคล้อง กับยุทธศาสตร์ชาติ และเป็นกำลังสำคัญ ในการพัฒนาประเทศไทยสู่ความมั่นคง มั่งคั่ง และยั่งยืน โดยมีการกำกับ ติดตาม ตรวจสอบ ประเมินและพัฒนาอย่างต่อเนื่อง

อาศัยอำนาจตามความในมาตรา ๑๘ (๓) แห่งพระราชบัญญัติมหาวิทยาลัยราชภัฏ พ.ศ.๒๕๔๗ คณะกรรมการปฏิบัติหน้าที่แทนสภามหาวิทยาลัย ในคราวประชุมครั้งที่ ๘/๒๕๖๒ เมื่อวันที่ ๑ พฤษภาคม ๒๕๖๒ จึง ออกประกาศ มหาวิทยาลัยราชภัฏสุรินทร์ ไว้ ดังต่อไปนี้

ข้อ ๑ ประกาศนี้เรียกว่า “ประกาศมหาวิทยาลัยราชภัฏสุรินทร์ เรื่อง มาตรฐานการศึกษา มหาวิทยาลัย ราชภัฏสุรินทร์ ”

ข้อ ๒ ประกาศนี้ให้ใช้บังคับตั้งแต่วันถัดจากวันประกาศเป็นต้นไป

ข้อ ๓ ในประกาศนี้

“มหาวิทยาลัย” หมายถึง มหาวิทยาลัยราชภัฏสุรินทร์

“สภามหาวิทยาลัย” หมายถึง สภามหาวิทยาลัยราชภัฏสุรินทร์

“อธิการบดี” หมายถึง อธิการบดี มหาวิทยาลัยราชภัฏสุรินทร์

ข้อ ๔ มาตรฐานการศึกษา มหาวิทยาลัยราชภัฏสุรินทร์ ประกอบด้วยมาตรฐาน ๕ ด้าน ดังนี้

(๑) มาตรฐานที่ ๑ ด้านผลลัพธ์ผู้เรียน

(๑.๑) บัณฑิตที่สำเร็จการศึกษาจากหลักสูตรเป็นผู้สะท้อนคุณภาพของหลักสูตร มีความรู้ความสามารถ ยึดมั่นในจรรยาบรรณวิชาชีพ มีทักษะการเรียนรู้ตลอดชีวิต และสามารถประยุกต์ใช้ความรู้ในการสร้างสัมมาอาชีพ

(๑.๒) ผู้เรียนเป็นผู้ร่วมสร้างสรรค์นวัตกรรม มีทักษะในศตวรรษที่ ๒๑ มีคุณลักษณะความเป็นผู้ประกอบการ รู้เท่าทันการเปลี่ยนแปลงของสังคมและของโลก มีความสามารถในการบูรณาการศาสตร์ต่าง ๆ เพื่อพัฒนาหรือแก้ไขปัญหาสังคม

(๑.๓) ผู้เรียนเป็นพลเมืองที่เข้มแข็ง มีคุณธรรม มีความกล้าหาญทางจริยธรรม ยึดมั่นในความถูกต้อง รู้คุณค่าและรักความเป็นไทย มีจิตอาสา มีทัศนคติที่ดีต่อบ้านเมือง และมีความจงรักภักดีต่อสถาบันหลักของชาติ

(๒) มาตรฐานที่ ๒ ด้านการวิจัยและนวัตกรรม

มหาวิทยาลัยมีผลงานวิจัยที่สร้างองค์ความรู้ใหม่หรือประยุกต์ใช้องค์ความรู้ใหม่เพื่อสร้างสรรค์นวัตกรรมหรือทรัพย์สินทางปัญญาที่ตอบสนองยุทธศาสตร์ชาติโดยเชื่อมโยงกับสภาพเศรษฐกิจ สังคม ศิลปวัฒนธรรมหรือสิ่งแวดล้อม ตามศักยภาพและอัตลักษณ์ของมหาวิทยาลัย มีส่วนร่วมของชุมชนหรือเครือข่ายความร่วมมือภายในประเทศหรือต่างประเทศในการพัฒนางานวิจัยและนวัตกรรม ผลงานวิจัยและนวัตกรรมนำไปสู่การพัฒนาผู้เรียน เสริมสร้างคุณภาพชีวิต หรือการสร้างมูลค่าเพิ่มและขีดความสามารถของชุมชนและประเทศ

(๓) มาตรฐานที่ ๓ ด้านการบริการวิชาการ

มหาวิทยาลัยให้บริการวิชาการที่เหมาะสม สอดคล้องกับบริบทและความต้องการของท้องถิ่น ชุมชน และสังคม ตามระดับความเชี่ยวชาญและอัตลักษณ์ของมหาวิทยาลัย โดยมีบูรณาการกับพันธกิจอื่น ๆ และการบริหารจัดการที่ประสานความร่วมมือกับเครือข่ายทั้งภายในและภายนอก ด้วยความโปร่งใส ชัดเจน และตรวจสอบได้ ผลลัพธ์ของการให้บริการวิชาการเกิดผลกระทบเชิงบวกนำไปสู่การเสริมสร้าง ความเข้มแข็งอย่างยั่งยืนของผู้เรียน ครอบครัว ท้องถิ่น ชุมชน สังคม และประเทศชาติ

(๔) มาตรฐานที่ ๔ ด้านศิลปวัฒนธรรมและความเป็นไทย

มหาวิทยาลัยมีการดำเนินงานด้านศิลปวัฒนธรรมและความเป็นไทย โดยมีการบูรณาการกับการจัดการเรียนรู้ การวิจัย และการบริการวิชาการ ซึ่งนำไปสู่การสืบสาน การสร้างองค์ความรู้ ความเข้าใจในศิลปวัฒนธรรมทั้งของไทยและต่างประเทศอย่างเหมาะสม ตามศักยภาพและอัตลักษณ์ของมหาวิทยาลัย

ผลลัพธ์ของการจัดการด้านศิลปวัฒนธรรมทำให้เกิดความภาคภูมิใจในความเป็นไทยหรือสร้างโอกาสและมูลค่าเพิ่มให้กับผู้เรียน ครอบครัว ท้องถิ่น ชุมชน สังคม และประเทศชาติ

(๕) มาตรฐานที่ ๕ ด้านการบริหารจัดการ

(๕.๑) มหาวิทยาลัยมีหลักสูตรและการจัดการเรียนรู้ที่เน้นการพัฒนาผู้เรียนแบบบูรณาการ เพื่อให้มีคุณลักษณะอันพึงประสงค์ ตอบสนองยุทธศาสตร์ชาติ ยุทธศาสตร์มหาวิทยาลัยราชภัฏ และความต้องการที่หลากหลายของประเทศ ทั้งในด้านเศรษฐกิจ สังคม และสิ่งแวดล้อม โดยการมีส่วนร่วมของชุมชน สังคม สถานประกอบการ ทั้งภาครัฐและภาคเอกชน

(๕.๒) มหาวิทยาลัยมีการบริหารงานตามพันธกิจและวิสัยทัศน์ของมหาวิทยาลัยตลอดจนมีการบริหารจัดการบุคลากรและทรัพยากรการเรียนรู้เป็นไปตามหลักธรรมาภิบาล คำนึงถึงความหลากหลายและความเป็นอิสระทางวิชาการ มีประสิทธิภาพและประสิทธิผล ยืดหยุ่นคล่องตัวโปร่งใสและตรวจสอบได้

(๕.๓) มหาวิทยาลัยมีระบบประกันคุณภาพ มีการติดตาม ตรวจสอบ ประเมินและพัฒนาการจัดการศึกษาระดับหลักสูตร คณะ และสถาบันที่มีประสิทธิภาพและประสิทธิผลมีการกำกับให้ การจัดการศึกษาและการดำเนินงานตามพันธกิจเป็นไปตามกฎกระทรวงการประกันคุณภาพการศึกษา อย่างต่อเนื่อง สอดคล้องตามเกณฑ์มาตรฐานหลักสูตรระดับอุดมศึกษา กรอบมาตรฐานคุณวุฒิระดับอุดมศึกษาแห่งชาติ และมาตรฐานอื่น ๆ ที่หน่วยงานต้นสังกัด หรือกระทรวงศึกษาธิการกำหนด

ข้อ ๕ ให้มหาวิทยาลัยจัดทำแผนพัฒนาการจัดการศึกษาที่มุ่งคุณภาพตามมาตรฐานการศึกษาที่กำหนดตามข้อ ๔ และดำเนินการตามแผนที่กำหนดไว้ จัดให้มีการติดตาม ตรวจสอบและประเมินผลคุณภาพการศึกษา เพื่อพัฒนามหาวิทยาลัยให้มีคุณภาพตามมาตรฐานการศึกษา และให้จัดส่งรายงานผลการประเมินตนเองให้แก่สภามหาวิทยาลัย และหน่วยงานต้นสังกัดเป็นประจำทุกปี

ข้อ ๖ ให้อธิการบดีรักษาการตามประกาศนี้ และมีอำนาจออกประกาศหรือคำสั่งเพื่อประโยชน์ในการปฏิบัติตามประกาศนี้

ในกรณีที่มีปัญหาเกี่ยวกับการตีความหรือการปฏิบัติตามประกาศนี้ ให้อธิการบดีมีอำนาจวินิจฉัยชี้ขาด และให้คำวินิจฉัยชี้ขาดนั้นเป็นที่สิ้นสุด

ประกาศ ณ วันที่ ๗ พฤษภาคม พ.ศ. ๒๕๖๒



(นายถนอม อินทรกำเนิด)

ประธานกรรมการปฏิบัติหน้าที่แทนสภามหาวิทยาลัยราชภัฏสุรินทร์

## คำนำ

ตามพระราชบัญญัติการศึกษาแห่งชาติ พ.ศ. ๒๕๔๒ แก้ไขเพิ่มเติม (ฉบับที่ ๒) พ.ศ. ๒๕๔๕ และแก้ไขเพิ่มเติม (ฉบับที่ ๓) พ.ศ. ๒๕๕๓ มีจุดมุ่งหมายและหลักการของการจัดการศึกษาที่มุ่งเน้นคุณภาพทุกระดับ พัฒนาคุณภาพผู้เรียนและสร้างความมั่นใจให้กับผู้มีส่วนเกี่ยวข้อง ประกอบความในกฎกระทรวง การประกันคุณภาพการศึกษา พ.ศ. ๒๕๖๑ กำหนดให้สถานศึกษาแต่ละแห่งจัดให้มีระบบการประกันคุณภาพการศึกษาภายในสถานศึกษา สภามหาวิทยาลัยจึงได้กำหนดมาตรฐานการศึกษา มหาวิทยาลัยราชภัฏสุรินทร์ที่สอดคล้องกับมาตรฐานการอุดมศึกษา และจัดให้มีระบบประกันคุณภาพการศึกษาภายใน ซึ่งถือเป็นส่วนหนึ่งของกระบวนการบริหารจัดการที่ต้องดำเนินการอย่างต่อเนื่อง มีการจัดทำรายงานประจำปีเสนอสภามหาวิทยาลัย และกระทรวงการอุดมศึกษา วิทยาศาสตร์ วิจัยและนวัตกรรม

มหาวิทยาลัยราชภัฏสุรินทร์โดยการมีส่วนร่วมจากบุคลากรภายในและภายนอกมหาวิทยาลัย ได้ร่วมสร้างระบบและกลไกในการพัฒนา ติดตาม ตรวจสอบ และประเมินการดำเนินงานของมหาวิทยาลัย เพื่อให้เป็นไปตามนโยบาย เป้าหมายและระดับคุณภาพตามมาตรฐานที่กำหนด โดยได้ดำเนินการวิเคราะห์และสังเคราะห์มาตรฐานการศึกษาของชาติ มาตรฐานการอุดมศึกษา แผนพัฒนาการศึกษาแห่งชาติ แผนยุทธศาสตร์มหาวิทยาลัยราชภัฏเพื่อการพัฒนาท้องถิ่น แผนยุทธศาสตร์มหาวิทยาลัยราชภัฏสุรินทร์ และกฎระเบียบที่เกี่ยวข้องด้านคุณภาพการศึกษา นำมาพัฒนามาตรฐานและตัวบ่งชี้การประกันคุณภาพการศึกษาภายในให้มีความทันสมัย สอดคล้องกับบริบทที่เปลี่ยนแปลงของมหาวิทยาลัย สังคม และประเทศชาติ โดยเริ่มใช้เป็นแนวทางในการดำเนินงานประกันคุณภาพการศึกษาภายในสู่การปฏิบัติ ปีการศึกษา ๒๕๖๒ เป็นต้นไป

คู่มือฉบับนี้มีวัตถุประสงค์เพื่อใช้เป็นแนวทางในการกำกับ และพัฒนาคุณภาพการดำเนินการตามพันธกิจของมหาวิทยาลัย ซึ่งเนื้อหาจะประกอบด้วยระบบการประกันคุณภาพภายในระดับหลักสูตร ระดับคณะ และระดับมหาวิทยาลัย แนวทางการวิเคราะห์และสรุปผลการประกันคุณภาพการศึกษาภายใน ตลอดจนกระบวนการประเมินคุณภาพภายใน และหวังเป็นอย่างยิ่งว่าคู่มือฉบับนี้จะช่วยส่งเสริมให้มหาวิทยาลัยสามารถดำเนินการประกันคุณภาพการศึกษาภายในนำไปสู่การดำเนินการตามพันธกิจของมหาวิทยาลัยอย่างมีประสิทธิภาพ และเป็นกลไกหนึ่งในการขับเคลื่อนยุทธศาสตร์ชาติ (พ.ศ. ๒๕๖๑ – ๒๕๘๐) ให้บรรลุสู่เป้าหมายการพัฒนาประเทศได้อย่างยั่งยืน



(ผู้ช่วยศาสตราจารย์กนก โตสุรัตน์)

ปฏิบัติหน้าที่อธิการบดีมหาวิทยาลัยราชภัฏสุรินทร์

## สารบัญ

	หน้า
คำนำ	ก
สารบัญ	ข
บทที่ ๑	ส่วนนำ
	๑. ข้อมูลทั่วไป
	๒. ปรัชญา/วิสัยทัศน์/พันธกิจ
	๓. อัตลักษณ์/เอกลักษณ์/ปณิธาน
	๔. ประเด็นยุทธศาสตร์ ตามกรอบยุทธศาสตร์
	๕. นโยบายการประกันคุณภาพของมหาวิทยาลัยราชภัฏสุรินทร์
บทที่ ๒	การประกันคุณภาพการศึกษาภายใน
	๑. หลักการประกันคุณภาพการศึกษา
	๒. ความจำเป็นและวัตถุประสงค์ของการประกันคุณภาพการศึกษา
	๓. กฎหมายและเอกสารที่เกี่ยวข้องกับการประกันคุณภาพการศึกษา
	๔. การประกันคุณภาพการศึกษาภายใน มหาวิทยาลัยราชภัฏสุรินทร์
	๕. กระบวนการประกันคุณภาพการศึกษาภายใน มหาวิทยาลัยราชภัฏสุรินทร์
บทที่ ๓	นิยามศัพท์
บทที่ ๔	มาตรฐานและตัวชี้วัดการประกันคุณภาพการศึกษาภายใน ระดับมหาวิทยาลัย
	มาตรฐานที่ ๑ ด้านผลลัพธ์ผู้เรียน
	มาตรฐานที่ ๒ ด้านการวิจัยและนวัตกรรม
	มาตรฐานที่ ๓ ด้านการบริการวิชาการ
	มาตรฐานที่ ๔ ด้านศิลปวัฒนธรรมและความเป็นไทย
	มาตรฐานที่ ๕ ด้านการบริหารจัดการ



## สารบัญ (ต่อ)

	หน้า
<b>บทที่ ๕</b>	
มาตรฐานและตัวชี้วัดการประกันคุณภาพการศึกษาภายใน ระดับคณะ	๗๗
มาตรฐานที่ ๑ ด้านผลลัพธ์ผู้เรียน	๗๙
มาตรฐานที่ ๒ ด้านการวิจัยและนวัตกรรม	๙๐
มาตรฐานที่ ๓ ด้านการบริการวิชาการ	๑๐๐
มาตรฐานที่ ๔ ด้านศิลปวัฒนธรรมและความเป็นไทย	๑๐๔
มาตรฐานที่ ๕ ด้านการบริหารจัดการ	๑๐๘
<b>บทที่ ๖</b>	
ระบบการประกันคุณภาพการศึกษาภายใน ระดับหลักสูตร	๑๑๓
องค์ประกอบที่ ๑ การกำกับมาตรฐาน	๑๑๗
องค์ประกอบที่ ๒ บัณฑิต	๑๓๕
องค์ประกอบที่ ๓ นักศึกษา	๑๔๕
องค์ประกอบที่ ๔ อาจารย์	๑๕๒
องค์ประกอบที่ ๕ หลักสูตร การเรียนการสอน การประเมินผู้เรียน	๑๖๔
องค์ประกอบที่ ๖ สิ่งสนับสนุนการเรียนรู้	๑๗๔
<b>บทที่ ๗</b>	
เอกสารอ้างอิง	๑๗๗
<b>ภาคผนวก</b>	
แนวทางในการประเมินตัวบ่งชี้ ระดับหลักสูตร	๑๘๘
กฎกระทรวง การประกันคุณภาพการศึกษา พ.ศ.๒๕๖๑	๑๙๖
ประกาศกระทรวงศึกษาธิการ เรื่องมาตรฐานการอุดมศึกษา พ.ศ. ๒๕๖๑	๑๙๗
แนวทางการนำมาตรฐานการอุดมศึกษาสู่การปฏิบัติ พ.ศ. ๒๕๖๑	๒๐๐
ประกาศ ก.พ.อ. เรื่อง หลักเกณฑ์การพิจารณาวารสารทางวิชาการ	๒๐๕
สำหรับการเผยแพร่ผลงานทางวิชาการ พ.ศ. ๒๕๖๒	

## บทที่ ๑ ส่วนนำ

### ๑. ข้อมูลทั่วไป



#### ประวัติ

มหาวิทยาลัยราชภัฏสุรินทร์ เดิมคือวิทยาลัยครูสุรินทร์ ได้รับการสถาปนาเมื่อวันที่ ๒๙ กันยายน พ.ศ. ๒๕๑๖ ในสังกัดกรมการฝึกหัดครู กระทรวงศึกษาธิการ ต่อมาพระบาทสมเด็จพระบรมชนกาธิเบศร มหาภูมิพลอดุลยเดชมหาราช บรมนาถบพิตร ทรงพระกรุณาโปรดเกล้าฯ พระราชทานนาม”สถาบันราชภัฏ” แก่วิทยาลัยครูทั่วประเทศ ๓๖ แห่ง เมื่อวันที่ ๑๔ กุมภาพันธ์ พ.ศ. ๒๕๓๕ และได้จัดตั้งเป็นสถาบันราชภัฏสุรินทร์ แทนวิทยาลัยครูสุรินทร์ ตามพระราชบัญญัติสถาบันราชภัฏ พ.ศ. ๒๕๓๘ ตั้งแต่วันที่ ๒๕ มกราคม พ.ศ. ๒๕๓๘ ต่อมาได้รับการยกฐานะเป็นมหาวิทยาลัยราชภัฏสุรินทร์ ตามพระราชบัญญัติมหาวิทยาลัยราชภัฏ พ.ศ. ๒๕๔๗ ตั้งแต่วันที่ ๑๕ มิถุนายน พ.ศ. ๒๕๔๗

#### สถานที่ตั้ง

มหาวิทยาลัยราชภัฏสุรินทร์ ตั้งอยู่ที่ ๑๘๖ หมู่ ๑ ถ.สุรินทร์ – ปราสาท ตำบลนอกเมือง อำเภอเมือง จังหวัดสุรินทร์ ๓๒๐๐๐

## เนื้อที่

มหาวิทยาลัยราชภัฏสุรินทร์เนื้อที่ทั้งหมด ๔๗๙ ไร่ ๑ งาน ๗๐ ตารางวา

### ตราสัญลักษณ์มหาวิทยาลัยราชภัฏสุรินทร์

ตราประจำมหาวิทยาลัยราชภัฏสุรินทร์เป็นตราพระราชลัญจกรประจำพระองค์ พระบาทสมเด็จพระบรมชนกาธิเบศร มหาภูมิพลอดุลยเดชมหาราช บรมนาถบพิตร ลายกลางเป็นรูป พระมหากุณาโลมอยู่ภายในวงจักร รอบวงจักรมีรัศมีเปล่งออกโดยรอบเหนือจักรเป็นรูปเศวตฉัตรเจ็ด ชั้น ฉัตรตั้งอยู่บนพระที่นั่งอัฐทิศ การที่ผู้กำหนดรูปแบบตราพระราชลัญจกร ดังนี้ หมายถึง ทรงเป็น พระมหากษัตริย์ผู้เป็นใหญ่ในแผ่นดิน โดยที่ผู้แทนทั้งแปดน้อมนำแผ่นดินและความเป็นใหญ่มาถวาย เป็นสัญลักษณ์แห่งวันบรมราชาภิเษก

ตามโบราณราชประเพณีที่เสด็จประทับเหนือพระที่นั่งอัฐทิศ และสมาชิกรัฐสภาถวาย น้ำอภิเษก โดยทิศทั้งแปดและเป็นครั้งแรกที่พระมหากษัตริย์ในระบอบประชาธิปไตย ทรงรับน้ำ อภิเษกจากสมาชิกรัฐสภา แทนที่จะทรงรับจากบัณฑิตตั้งในรัชกาลก่อน



### ความหมายตราสัญลักษณ์

พระราชลัญจกร จัดเป็นหมวดหมู่ได้ ๓ ประเภท ดังนี้

๑. พระราชลัญจกรประจำพระองค์ หมายถึง ตราประจำชาติ ดวงที่ใช้ประทับกำกับพระปรมาภิไธยพระมหากษัตริย์ในตัวเองเอกสารส่วนพระองค์ซึ่งไม่เกี่ยวข้องกับราชการแผ่นดิน
๒. พระราชลัญจกรประจำแผ่นดิน หมายถึง ตราแผ่นดินสำหรับประทับกำกับพระปรมาภิไธยพระมหากษัตริย์ หรือกำกับนามผู้สำเร็จราชการแทนพระองค์
๓. พระราชลัญจกรสำหรับแผ่นดิน หมายถึง ตราประจำชาติต่าง ๆ ซึ่งใช้ประทับกำกับเอกสารสำคัญในพระปรมาภิไธยพระมหากษัตริย์

### สีของสัญลักษณ์ตราประจำมหาวิทยาลัยราชภัฏสุรินทร์

๑. สีน้ำเงิน แทนค่า สถาบันพระมหากษัตริย์ผู้ให้กำเนิด และพระราชทานนาม “มหาวิทยาลัยราชภัฏ”
๒. สีเขียว แทนค่า แหล่งที่ตั้งของสถาบันฯ ๓๖ แห่ง ในแหล่งธรรมชาติและสิ่งแวดล้อมที่สวยงาม
๓. สีทอง แทนค่า แหล่งความเจริญรุ่งเรืองทางภูมิปัญญา
๔. สีส้ม แทนค่า ความรุ่งเรืองทางศิลปวัฒนธรรมท้องถิ่นก้าวไกลใน ๓๖ สถาบัน
๕. สีขาว แทนค่า ความคิดอันบริสุทธิ์ของนักปราชญ์แห่งพระบาทสมเด็จพระเจ้าอยู่หัว

### สีประจำมหาวิทยาลัยราชภัฏสุรินทร์



(ม่วง)



(เขียว)

### ต้นไม้ประจำมหาวิทยาลัย

อินทนิล : *Lagerstroemia speciosa* (L.) Pers.



## ๒. ปรัชญา วิสัยทัศน์ พันธกิจ

### ปรัชญา

เป็นสถาบันอุดมศึกษาเพื่อการพัฒนาท้องถิ่นสู่สากล

### วิสัยทัศน์

“มหาวิทยาลัยราชภัฏสุรินทร์ เป็นมหาวิทยาลัยชั้นนำด้านการผลิตบัณฑิต พัฒนาครู และยกระดับการพัฒนาสังคมอย่างยั่งยืน”

### พันธกิจ

๑. ผลิตบัณฑิตสายครูและสายอื่น ๆ ที่มีคุณภาพตอบสนองต่อความต้องการของตลาดแรงงาน
๒. การวิจัยเป็นที่ยอมรับและตอบสนองความต้องการของท้องถิ่นอย่างมีคุณภาพ
๓. การบริการวิชาการ แก่สังคมอย่างยั่งยืน
๔. อนุรักษ์และส่งเสริมศิลปวัฒนธรรม
๕. การบริหารจัดการที่มีคุณภาพโดยใช้เทคโนโลยี และหลักธรรมาภิบาล
๖. สร้างเครือข่ายและความร่วมมือกับภาคประชาชน ชุมชน ท้องถิ่น และผู้ประกอบการในการจัดการศึกษา

## ๓. อัตลักษณ์ เอกลักษณ์

### อัตลักษณ์

อัตลักษณ์ของบัณฑิตมหาวิทยาลัยราชภัฏสุรินทร์ หมายถึง เป็นผู้ที่มีความรู้ควบคู่คุณธรรม ปฏิบัติตนตามคุณลักษณะที่พึงประสงค์ของคนไทย ๔ ประการ รวมทั้งประกอบสัมมาชีพตามหลักปรัชญาเศรษฐกิจพอเพียง มีจิตอาสาและคำนึงถึงความเป็นธรรมของสังคม เพื่อความมั่นคง และยั่งยืนของประเทศชาติ

### “ความรู้ดี มีคุณธรรม ประกอบสัมมาชีพ”

**ความรู้ดี** หมายถึง บัณฑิตมีความรู้ และนำความรู้ ความสามารถ ไปใช้ในการพัฒนาท้องถิ่น และประเทศชาติให้ก้าวสู่ความมั่นคง มั่งคั่ง และยั่งยืน

**มีคุณธรรม** หมายถึง บัณฑิตมีคุณธรรม ประพฤติปฏิบัติตนตามคุณสมบัตินี้ที่พึงประสงค์ของคนไทย ๔ ประการ อันได้แก่ มีทัศนคติที่ดีที่ถูกต้อง มีพื้นฐานชีวิตที่มั่นคงแข็งแรง มีงานทำ มีอาชีพ และเป็นพลเมืองดี มีระเบียบวินัย

**ประกอบสัมมาชีพ** หมายถึง บัณฑิตประกอบสัมมาชีพตามหลักปรัชญาเศรษฐกิจพอเพียง มีจิตอาสาและคำนึงถึงความเป็นธรรมของสังคม

## เอกลักษณ์ ศิลปวัฒนธรรมท้องถิ่นสู่สากล

**วัฒนธรรมองค์กร** “วัฒนธรรมองค์กร” ของมหาวิทยาลัยราชภัฏสุรินทร์ ๔ ข้อคือ

๑. มีความตื่นตัว กระตือรือร้นต่อการเปลี่ยนแปลง ยึดมั่นในระบบธรรมาภิบาล
๒. คำนึงถึงประโยชน์ส่วนรวม ประนีประนอม และมีการยอมรับความคิดเห็น
๓. มีความคิดสร้างสรรค์ในการทำงาน ครีธา ขยันอดทน ทำงานเป็นทีมและมีจิตใจของการให้บริการ
๔. เป็นชุมชนทางวิชาการที่เน้นการถ่ายทอดความรู้ และแลกเปลี่ยนความรู้ในองค์กร

## ๔. ประเด็นยุทธศาสตร์

๑. ปฏิรูประบบการบริหารจัดการโดยยึดหลักธรรมาภิบาลเพื่อประสิทธิภาพ และความยั่งยืน
๒. ปรับปรุงสภาพแวดล้อมของมหาวิทยาลัยให้สมบูรณ์และ สอดคล้องกับภารกิจ
๓. พัฒนาความเข้มแข็งด้านการผลิตบัณฑิต
๔. พัฒนามหาวิทยาลัยให้มีความเข้มแข็งด้านการวิจัย
๕. พัฒนางานพันธกิจสัมพันธ์มหาวิทยาลัยกับสังคม (University Social Engagement) เพื่อการพัฒนาท้องถิ่นอย่างยั่งยืน
๖. ส่งเสริมและทำนุบำรุงศิลปวัฒนธรรม.
๗. พัฒนามหาวิทยาลัยไปสู่ความเป็นสากล
๘. พัฒนาโรงเรียนสาธิต มหาวิทยาลัยราชภัฏสุรินทร์ ให้ เป็นโรงเรียนต้นแบบและเป็นแหล่งฝึกประสบการณ์ วิชาชีพของนักศึกษา

## ๕. นโยบายการประกันคุณภาพของมหาวิทยาลัยราชภัฏสุรินทร์

๑. มหาวิทยาลัยส่งเสริมและพัฒนาระบบประกันคุณภาพการศึกษาเป็นเครื่องมือและกลไกพื้นฐานในการพัฒนาและบริหารมหาวิทยาลัยอย่างต่อเนื่องมุ่งสู่การพัฒนาคุณภาพการศึกษาที่ยั่งยืน และรองรับการประเมินจากสถาบันและองค์กรภายนอกเพื่อแสดงให้เห็นศักยภาพของการพัฒนาสถาบันสู่สากล
๒. ทุกหลักสูตรสาขาวิชาต้องเป็นไปตามกรอบมาตรฐานคุณวุฒิระดับอุดมศึกษาแห่งชาติ (Thai Qualification Framework for Higher Education TQF : HEd.) และหลักสูตรวิชาชีพต้องได้รับการรับรองคุณภาพการจัดการศึกษาจากสภาวิชาชีพ
๓. มหาวิทยาลัยวางระบบและกลไกการตรวจสอบและประเมินผลการประกันคุณภาพการศึกษาภายใน ตั้งแต่ระดับหลักสูตรสาขาวิชา ระดับคณะ หน่วยงานสนับสนุน และมหาวิทยาลัย

เพื่อให้เป็นไปตามมาตรฐานการอุดมศึกษา และการดำเนินงานตามพันธกิจเป็นไปตามกฎกระทรวง การประกันคุณภาพการศึกษาอย่างต่อเนื่อง

๔. คณะที่มีการจัดการศึกษาร่วมหรือมีความร่วมมือในการจัดการศึกษากับหน่วยงานหรือองค์กรอื่น ต้องมีการวางระบบและกลไกการดำเนินงาน การตรวจสอบและประเมินผลการประกันคุณภาพการศึกษาร่วมกันอย่างต่อเนื่อง โดยให้ถือเป็นส่วนหนึ่งของคณะนั้น ๆ

๕. ส่งเสริมสนับสนุนให้มีการศึกษาเรียนรู้ การนำระบบประกันคุณภาพมาใช้ในการดำเนินงาน เช่น PDCA /PDSA, TQA, EdPEX, ISO, ระบบ ๕ส เป็นต้น

๖. ส่งเสริมให้บุคลากรทุกคนทุกสายงานมีส่วนร่วมในการประกันคุณภาพ และปฏิบัติงานตามกระบวนการคุณภาพให้เป็นวัฒนธรรมการปฏิบัติงานของทุกหน่วยงาน โดยกระจายอำนาจและความรับผิดชอบให้ทุกหน่วยงานในมหาวิทยาลัย

๗. ส่งเสริมและสนับสนุนการถ่ายทอดองค์ความรู้และการแลกเปลี่ยนเรียนรู้ด้านการประกันคุณภาพการศึกษาแก่นักศึกษา บุคลากรและองค์กรภายนอกอย่างต่อเนื่องเพื่อให้มีความรู้ความเข้าใจ ทักขะ มุ่งให้เกิดวัฒนธรรมการทำงานขององค์กร และนำไปสู่การสร้างนวัตกรรมหรือแนวปฏิบัติที่ดี หรือมีผลการดำเนินงานด้านต่าง ๆ ที่ก่อให้เกิดการยกระดับคุณภาพของมหาวิทยาลัยเพื่อนำไปสู่องค์กรแห่งการเรียนรู้

๘. สนับสนุนการนำระบบฐานข้อมูลและเทคโนโลยีสารสนเทศมาใช้ในการบริหารการประกันคุณภาพการศึกษาภายใน และสามารถใช้ร่วมกันได้ทั้งระดับหลักสูตรสาขาวิชา ระดับคณะ หน่วยงาน สนับสนุนและระดับมหาวิทยาลัย รวมทั้งสามารถเชื่อมต่อกับหน่วยงานภายนอกที่เกี่ยวข้องกับการประกันคุณภาพการศึกษาภายใน

๙. ส่งเสริมการเผยแพร่ข้อมูลอันเป็นผลจากการดำเนินการประกันคุณภาพแก่สาธารณะ เพื่อแสดงความรับผิดชอบต่อของมหาวิทยาลัยต่อสังคม

## บทที่ ๒

### การประกันคุณภาพการศึกษาภายใน

มหาวิทยาลัยราชภัฏสุรินทร์ เป็นสถาบันอุดมศึกษาที่มีพันธกิจในด้านการผลิตบัณฑิต การวิจัย การให้บริการวิชาการแก่สังคม การทำนุบำรุงศิลปะและวัฒนธรรม และด้านการบริหารจัดการ เพื่อสนองความต้องการของสังคม ทั้งในภาครัฐและเอกชน และสอดคล้องกับความต้องการกำลังคนในการพัฒนาประเทศ จากพันธกิจดังกล่าวมหาวิทยาลัยจึงตระหนัก และพยายามที่จะดำเนินการตามพันธกิจให้มีคุณภาพ และเป็นที่ยอมรับของสังคม ดังนั้นเมื่อพระราชบัญญัติการศึกษาแห่งชาติ พ.ศ. ๒๕๔๒ แก้ไขเพิ่มเติม (ฉบับที่ ๒) พ.ศ. ๒๕๔๕ และแก้ไขเพิ่มเติม (ฉบับที่ ๓) พ.ศ. ๒๕๕๓ มีจุดมุ่งหมายและหลักการของการจัดการศึกษาที่มุ่งเน้นคุณภาพทุกระดับ พัฒนาคุณภาพผู้เรียนและสร้างความมั่นใจให้กับผู้มีส่วนเกี่ยวข้อง ประกอบความในกฎกระทรวง การประกันคุณภาพการศึกษา พ.ศ. ๒๕๖๑ กำหนดให้สถานศึกษาแต่ละแห่งจัดให้มีระบบการประกันคุณภาพการศึกษาภายในสถานศึกษา สภามหาวิทยาลัยจึงได้กำหนดมาตรฐานการศึกษามหาวิทยาลัยราชภัฏสุรินทร์ที่สอดคล้องกับมาตรฐานการอุดมศึกษา และจัดให้มีระบบประกันคุณภาพการศึกษาภายในที่เป็นเครื่องมือสำคัญอย่างหนึ่งในการดำเนินการของมหาวิทยาลัยให้บรรลุวัตถุประสงค์และสอดคล้องกับปรัชญา วิสัยทัศน์ พันธกิจ และจุดเน้นของมหาวิทยาลัยที่กำหนดไว้

#### ๑. หลักการประกันคุณภาพการศึกษา

ก่อนประกาศพระราชบัญญัติการศึกษาแห่งชาติ พ.ศ. ๒๕๔๒ ทบวงมหาวิทยาลัยได้ตระหนักถึงความสำคัญของการประกันคุณภาพการศึกษาและได้จัดทำประกาศทบวงมหาวิทยาลัยเรื่องนโยบายและแนวปฏิบัติในการประกันคุณภาพการศึกษาระดับอุดมศึกษามาตั้งแต่ปี พ.ศ. ๒๕๓๙ เพื่อเป็นแนวทางในการประกันคุณภาพการศึกษาของสถาบันอุดมศึกษาตามหลักการสำคัญ ๓ ประการ คือ การให้เสรีภาพทางวิชาการ (Academic Freedom) ความมีอิสระในการดำเนินการของมหาวิทยาลัย (Institutional Autonomy) และความพร้อมของสถาบันที่จะรับการตรวจสอบคุณภาพจากภายนอกตามหลักการของความรับผิดชอบที่ตรวจสอบได้ (Accountability) ต่อมาพระราชบัญญัติการศึกษาแห่งชาติ พ.ศ. ๒๕๔๒ แก้ไขเพิ่มเติม (ฉบับที่ ๒) พ.ศ. ๒๕๔๕ และ (ฉบับที่ ๓) พ.ศ. ๒๕๕๓ ได้ระบุให้หน่วยงานต้นสังกัดและสถานศึกษาจัดให้มีระบบประกันคุณภาพภายในสถานศึกษา ประกอบกับกฎกระทรวง การประกันคุณภาพการศึกษา พ.ศ. ๒๕๖๑ ให้สถานศึกษาแต่ละแห่งจัดให้มีระบบการประกันคุณภาพการศึกษาภายในสถานศึกษา โดยการกำหนดมาตรฐานการศึกษาของสถานศึกษาให้เป็นไปตามมาตรฐานการศึกษาแต่ละระดับ และประเภทการศึกษาที่รัฐมนตรีว่าการกระทรวงศึกษาธิการประกาศกำหนด พร้อมทั้งจัดทำแผนพัฒนาการจัดการศึกษาของสถานศึกษาที่มุ่งคุณภาพตามมาตรฐานการศึกษาและดำเนินการตามแผนที่กำหนดไว้จัด



ให้มีการประเมินผลและตรวจสอบคุณภาพการศึกษาภายในสถานศึกษา ติดตามผลการดำเนินการ เพื่อพัฒนาสถานศึกษาให้มีคุณภาพตามมาตรฐานการศึกษา และจัดส่งรายงานผลการประเมินตนเอง ให้แก่หน่วยงานต้นสังกัดหรือหน่วยงานที่กำกับดูแลสถานศึกษาเป็นประจำทุกปี

## ๒. ความจำเป็นและวัตถุประสงค์ของการประกันคุณภาพการศึกษา

พันธกิจที่สถาบันอุดมศึกษา จะต้องปฏิบัติมี ๔ ประการ คือ การผลิตบัณฑิต การวิจัย การให้บริการทางวิชาการแก่สังคม และการทำนุบำรุงศิลปะและวัฒนธรรม การดำเนินการตามพันธกิจทั้ง ๔ ประการดังกล่าว มีความสำคัญอย่างยิ่งต่อการพัฒนาประเทศทั้งระยะสั้นและระยะยาว ปัจจุบันมีปัจจัยภายในและภายนอกหลายประการที่ทำให้การประกันคุณภาพการศึกษาเป็นสิ่งจำเป็นที่จะต้องเร่งดำเนินการ ปัจจัยดังกล่าวคือ

๑. คุณภาพของสถาบันอุดมศึกษาและบัณฑิตภายในประเทศ มีแนวโน้มที่จะมีความแตกต่างกันมากขึ้น ซึ่งจะก่อให้เกิดผลเสียแก่สังคมโดยรวมของประเทศในระยะยาว

๒. ความท้าทายของโลกาภิวัตน์ต่อการอุดมศึกษา ทั้งในประเด็นการบริการการศึกษาข้ามพรมแดน และการเคลื่อนย้ายนักศึกษาและบัณฑิต อันเป็นผลมาจากการรวมตัวของประเทศในภูมิภาคอาเซียน ซึ่งทั้งสองประเด็นต้องการการรับประกันคุณภาพการศึกษา

๓. มหาวิทยาลัยมีความจำเป็นที่จะต้องสร้างความมั่นใจแก่สังคมว่าสามารถพัฒนาองค์ความรู้และผลิตบัณฑิต ตอบสนองต่อยุทธศาสตร์การพัฒนาประเทศให้มากขึ้นไม่ว่าจะเป็นการสร้างขีดความสามารถในการแข่งขันระดับสากล การพัฒนาภาคการผลิตจริงทั้งอุตสาหกรรมและบริการ การพัฒนาอาชีพ คุณภาพชีวิต ความเป็นอยู่ระดับท้องถิ่นและชุมชน

๔. มหาวิทยาลัยจะต้องให้ข้อมูลสาธารณะ (Public information) ที่เป็นประโยชน์ต่อผู้มีส่วนได้ส่วนเสีย ทั้งนักศึกษา ผู้จ้างงาน ผู้ปกครอง รัฐบาล และประชาชนทั่วไป

๕. สังคมต้องการระบบอุดมศึกษาที่เปิดโอกาสให้ผู้มีส่วนได้ส่วนเสียมีส่วนร่วม (Participation) มีความโปร่งใส (Transparency) และมีความรับผิดชอบซึ่งตรวจสอบได้ (Accountability) ตามหลักธรรมาภิบาล

๖. พระราชบัญญัติการศึกษาแห่งชาติ พ.ศ. ๒๕๔๒ แก้ไขเพิ่มเติม (ฉบับที่ ๒) พ.ศ. ๒๕๔๕ และที่แก้ไขเพิ่มเติม (ฉบับที่ ๓) พ.ศ. ๒๕๕๓ กำหนดให้สถานศึกษาทุกแห่งจัดให้มีระบบการประกันคุณภาพภายในสถานศึกษาและให้ถือว่าการประกันคุณภาพภายในเป็นส่วนหนึ่งของกระบวนการบริหารการศึกษาที่ต้องดำเนินการอย่างต่อเนื่อง โดยมีการจัดทำรายงานประจำปีเสนอต่อหน่วยงานต้นสังกัด หน่วยงานที่เกี่ยวข้องและเปิดเผยต่อสาธารณชน เพื่อนำไปสู่การพัฒนาคุณภาพและมาตรฐานการศึกษาและเพื่อรองรับการประกันคุณภาพภายนอก

๗. กระทรวงศึกษาธิการได้ออกประกาศกระทรวงศึกษาธิการ เรื่อง มาตรฐานการอุดมศึกษา พ.ศ. ๒๕๖๑ เมื่อวันที่ ๒๐ กรกฎาคม พ.ศ. ๒๕๖๑ โดยมีการปรับปรุงมาตรฐานการอุดมศึกษาให้สอดคล้องตามมาตรฐานการศึกษาของชาติ เพื่อใช้เป็นกลไกระดับกระทรวงระดับคณะกรรมการการอุดมศึกษา และระดับหน่วยงานในการส่งเสริมการประกันคุณภาพการศึกษา

ให้เป็นไปตามหลักการ โดยมีการกำกับติดตาม ตรวจสอบ ประเมินและพัฒนาอย่างต่อเนื่อง มาตรฐาน การอุดมศึกษาจะครอบคลุมด้านผลลัพธ์ผู้เรียน การวิจัยและนวัตกรรม การบริการวิชาการแก่สังคม ศิลปวัฒนธรรมและความเป็นไทย และการบริหารจัดการ ตามศักยภาพและอัตลักษณ์ของประเภท สถาบัน

๘. กระทรวงศึกษาธิการได้ออกกฎกระทรวง การประกันคุณภาพการศึกษา พ.ศ. ๒๕๖๑ เมื่อวันที่ ๒๐ กุมภาพันธ์ พ.ศ. ๒๕๖๑ กำหนดให้สถานศึกษาแต่ละแห่งจัดให้มีระบบการประกัน คุณภาพการศึกษาภายในสถานศึกษาโดยกำหนดมาตรฐานการศึกษาของสถานศึกษาให้เป็นไปตาม มาตรฐานการศึกษาแต่ละระดับและประเภทการศึกษาที่รัฐมนตรีว่าการกระทรวงศึกษาธิการประกาศ กำหนด พร้อมทั้งจัดทำแผนพัฒนาการจัดการศึกษาของสถานศึกษาที่มุ่งคุณภาพตามมาตรฐาน การศึกษาและดำเนินการตามแผนที่กำหนดไว้จัดให้มีการประเมินผลและตรวจสอบคุณภาพการศึกษา ภายในสถานศึกษา ติดตามผลการดำเนินการเพื่อพัฒนาสถานศึกษาให้มีคุณภาพตามมาตรฐาน การศึกษา และจัดส่งรายงานผลการประเมินตนเองให้แก่หน่วยงานต้นสังกัดหรือหน่วยงานที่กำกับ ดูแลสถานศึกษาเป็นประจำทุกปี

๙. กระทรวงศึกษาธิการได้มีประกาศกระทรวงศึกษาธิการ เรื่อง กรอบมาตรฐานคุณวุฒิ ระดับอุดมศึกษาแห่งชาติ เมื่อวันที่ ๒ กรกฎาคม พ.ศ. ๒๕๕๒ และคณะกรรมการการอุดมศึกษาได้ ประกาศ แนวทางการปฏิบัติตามกรอบมาตรฐานคุณวุฒิระดับอุดมศึกษาแห่งชาติ เมื่อวันที่ ๑๖ กรกฎาคม พ.ศ. ๒๕๕๒ เพื่อให้การจัดการศึกษาระดับอุดมศึกษาเป็นไปตามมาตรฐานการอุดมศึกษา และเพื่อการประกันคุณภาพของบัณฑิตในแต่ละระดับคุณวุฒิและสาขาวิชาด้วยความจำเป็นดังกล่าว มหาวิทยาลัยราชภัฏสุรินทร์ จึงจำเป็นต้องพัฒนาระบบและกลไกการประกันคุณภาพการศึกษา โดยมี วัตถุประสงค์ดังนี้

๙.๑ เพื่อตรวจสอบและประเมินการดำเนินงานของหลักสูตรสาขาวิชา คณะ หรือ หน่วยงานเทียบเท่าและมหาวิทยาลัยในภาพรวมตามระบบและกลไกที่มหาวิทยาลัยกำหนดขึ้น โดย เปรียบเทียบผลการดำเนินงานตามตัวบ่งชี้ในทุกมาตรฐานว่าเป็นไปตามเกณฑ์และได้เป้าหมายที่ กำหนดไว้

๙.๒ เพื่อให้หลักสูตรสาขาวิชา คณะ หรือหน่วยงานเทียบเท่าและมหาวิทยาลัยทราบ สถานภาพของตนเอง อันจะนำไปสู่การกำหนดแนวทางในการพัฒนาคุณภาพไปสู่เป้าหมาย (Targets) และเป้าประสงค์ (Goals) ที่ตั้งไว้ตามจุดเน้นและอัตลักษณ์ของมหาวิทยาลัย

๙.๓ เพื่อให้หลักสูตรสาขาวิชา คณะ หรือหน่วยงานเทียบเท่า และมหาวิทยาลัยทราบ จุดเด่น โอกาสในการพัฒนา ตลอดจนได้รับข้อเสนอแนะในการพัฒนาการดำเนินงานเพื่อพัฒนา มหาวิทยาลัยอย่างต่อเนื่อง

๙.๔ เพื่อให้ข้อมูลสาธารณะที่เป็นประโยชน์ต่อผู้มีส่วนได้ส่วนเสีย ทำให้มั่นใจว่า มหาวิทยาลัยสามารถสร้างผลผลิตทางการศึกษาที่มีคุณภาพและได้มาตรฐานตามที่กำหนด

๙.๕ เพื่อให้หน่วยงานต้นสังกัดของมหาวิทยาลัยและหน่วยงานที่เกี่ยวข้อง มีข้อมูล พื้นฐานที่จำเป็นสำหรับการส่งเสริมสนับสนุนการดำเนินการตามพันธกิจของมหาวิทยาลัยและ สถาบันอุดมศึกษาในแนวทางที่เหมาะสม

### ๓. กฎหมายและเอกสารที่เกี่ยวข้องกับการประกันคุณภาพการศึกษา

๑. พระราชบัญญัติการศึกษาแห่งชาติ พ.ศ. ๒๕๔๒ แก้ไขเพิ่มเติม (ฉบับที่ ๒) พ.ศ. ๒๕๔๕ แก้ไขเพิ่มเติม (ฉบับที่ ๓) พ.ศ. ๒๕๕๓

พระราชบัญญัติการศึกษาแห่งชาติ พ.ศ. ๒๕๔๒ แก้ไขเพิ่มเติม (ฉบับที่ ๒) พ.ศ. ๒๕๔๕ และแก้ไขเพิ่มเติม (ฉบับที่ ๓) พ.ศ. ๒๕๕๓ ได้กำหนดจุดมุ่งหมายและหลักการของการจัดการศึกษา ที่มุ่งเน้นคุณภาพและมาตรฐาน โดยกำหนดรายละเอียดไว้ในหมวด ๖ มาตรฐานและการประกันคุณภาพการศึกษาซึ่งประกอบด้วย “ระบบการประกันคุณภาพภายใน” และ “ระบบการประกันคุณภาพภายนอก” เพื่อใช้เป็นกลไกในการผดุงรักษาคุณภาพและมาตรฐานของสถาบันอุดมศึกษา การประกันคุณภาพภายในเป็นการสร้างระบบและกลไกในการพัฒนา ติดตามตรวจสอบ และประเมินการดำเนินงานของสถาบันอุดมศึกษาให้เป็นไปตามนโยบาย เป้าหมาย และระดับคุณภาพตามมาตรฐานที่กำหนดโดยสถานศึกษาและหรือหน่วยงานต้นสังกัด โดยหน่วยงานต้นสังกัดและสถานศึกษากำหนดให้มีระบบการประกันคุณภาพภายใน สถานศึกษาและให้ถือว่าการประกันคุณภาพภายในเป็นส่วนหนึ่งของกระบวนการบริหารการศึกษาที่ต้องดำเนินการอย่างต่อเนื่องมีการจัดทำรายงานประจำปี ที่เป็นรายงานประเมินคุณภาพภายในเสนอต่อสถาบันหน่วยงานต้นสังกัดและหน่วยงานที่เกี่ยวข้อง เพื่อพิจารณาและเปิดเผยต่อสาธารณชนเพื่อนำไปสู่การพัฒนาคุณภาพและมาตรฐานการศึกษาและ เพื่อรองรับการประกันคุณภาพภายนอก การประกันคุณภาพภายนอกเป็นการประเมินคุณภาพการจัดการศึกษาเพื่อให้มีการติดตามและตรวจสอบคุณภาพ และมาตรฐานการศึกษาของสถานศึกษาโดยคำนึงถึงความมุ่งหมายหลักการ และแนวการจัดการศึกษาในแต่ละระดับ ซึ่งประเมินโดย “สำนักงานรับรองมาตรฐานและประเมินคุณภาพการศึกษา (องค์การมหาชน)” หรือเรียกชื่อย่อว่า “สมศ.” พระราชบัญญัติการศึกษาแห่งชาติ พ.ศ. ๒๕๔๒ แก้ไขเพิ่มเติม (ฉบับที่ ๒) พ.ศ. ๒๕๔๕ ได้กำหนดให้สถานศึกษาทุกแห่งต้องได้รับการประเมินคุณภาพภายนอกอย่างน้อย ๑ ครั้ง ในทุกรอบ ๕ ปี นับตั้งแต่การประเมินครั้งสุดท้าย และเสนอผลการประเมินต่อหน่วยงานที่เกี่ยวข้องและ สาธารณชน

#### ๒. ยุทธศาสตร์ชาติ ๒๐ ปี (พ.ศ. ๒๕๖๑ - ๒๕๘๐)

จากวิสัยทัศน์ของชาติที่ระบุไว้ว่า “ประเทศไทยมีความมั่นคง มั่งคั่ง ยั่งยืน เป็นประเทศพัฒนาแล้วด้วยการพัฒนาตามหลักปรัชญาของเศรษฐกิจพอเพียง” ภายใต้ยุทธศาสตร์ชาติ ประกอบด้วย ๖ ยุทธศาสตร์ ที่มีสาระสำคัญคือมีความมั่นคงในทุกมิติ ทั้งมิติเศรษฐกิจ สังคม สิ่งแวดล้อม และการเมือง มีความมั่นคงในเอกราชและอธิปไตย มีสถาบันชาติ ศาสนา พระมหากษัตริย์ที่เข้มแข็งเป็นศูนย์กลางและเป็นที่ยึดเหนี่ยวจิตใจของประชาชน สังคมมีความปรองดองและความสามัคคีสามารถผนึกกำลังเพื่อพัฒนาประเทศ ชุมชน มีความเข้มแข็ง ครอบคลุมมีความอบอุ่น มีการขยายตัวของเศรษฐกิจ อย่างต่อเนื่องยกระดับเข้าสู่กลุ่มประเทศรายได้สูง เศรษฐกิจมีความสามารถในการแข่งขันสูง เป็นจุดสำคัญของการเชื่อมโยงในภูมิภาคทั้งการคมนาคมขนส่ง การผลิต การค้า การลงทุน และการทำธุรกิจ มีบทบาท สำคัญในระดับภูมิภาคและระดับโลก เพื่อนำไปสู่การ

พัฒนาให้คนไทยมีความสุขและตอบสนองต่อการบรรลุซึ่งผลประโยชน์แห่งชาติในการที่จะพัฒนาคุณภาพชีวิต สร้างรายได้ระดับสูงเป็นประเทศพัฒนาแล้ว และสร้างความสุขของคนไทย สังคมมีความมั่นคง เสมอภาคและเป็นธรรม ประเทศสามารถแข่งขันได้ใน ระบบเศรษฐกิจ

### ๓. แผนการศึกษาแห่งชาติ พ.ศ. ๒๕๖๐-๒๕๗๙

การศึกษาเป็นสิทธิขั้นพื้นฐานของคนไทยทุกคนที่รัฐต้องจัดให้เพื่อพัฒนาคนไทยทุกช่วงวัย ให้มีความเจริญงอกงามทุกด้าน เพื่อเป็นต้นทุนทางปัญญาที่สำคัญในการพัฒนาทักษะ คุณลักษณะ และสมรรถนะ ในการประกอบสัมมาชีพ และการดำรงชีวิตร่วมกับผู้อื่นในสังคมได้อย่างเป็นสุขอันจะนำไปสู่เสถียรภาพ และความมั่นคงของสังคมและประเทศชาติที่ต้องพัฒนาให้เจริญก้าวหน้าทัดเทียมนานาประเทศในเวทีโลกท่ามกลางกระแสการเปลี่ยนแปลงอย่างรวดเร็วของโลกศตวรรษที่ ๒๑ ประเทศไทยได้ให้ความสำคัญด้านการศึกษาในฐานะกลไกหลักในการพัฒนาประเทศมาโดยตลอด เพื่อวางกรอบเป้าหมายและทิศทางการจัดการศึกษาของประเทศ โดยมุ่งจัดการศึกษาให้คนไทยทุกคนสามารถเข้าถึงโอกาสและความเสมอภาค ในการศึกษาที่มีคุณภาพ พัฒนาระบบการบริหารจัดการศึกษาที่มีประสิทธิภาพ พัฒนากำลังคนให้มีสมรรถนะ ในการทำงานที่สอดคล้องกับความต้องการของตลาดงานและการพัฒนาประเทศจากแรงกดดันภายนอก ได้แก่ การเปลี่ยนแปลงของบริบท เศรษฐกิจและสังคมโลก อันเนื่องจากการปฏิวัติดิจิทัล การเปลี่ยนแปลงสู่อุตสาหกรรม ๔.๐ ความต้องการกำลังคนที่มีทักษะในศตวรรษที่ ๒๑ และแรงกดดันจากภายในประเทศ จากการเปลี่ยนแปลงโครงสร้างประชากรที่ส่งผลให้ ประเทศเข้าสู่สังคมสูงวัยอย่างสมบูรณ์ในอนาคตอันใกล้ การติดกับดักประเทศที่มีรายได้ปานกลางที่ศกคคความเชื่อ ค่านิยม วัฒนธรรม และพฤติกรรมของประชากร ที่ปรับเปลี่ยนไปตามกระแสโลกาภิวัตน์ การเติบโตทางเศรษฐกิจของประเทศที่ส่งผลให้ทรัพยากรธรรมชาติ ถูกทำลายและเสื่อมโทรมอย่างรวดเร็ว รวมทั้งระบบการศึกษาที่ยังมีปัญหาหลายประการ ปัญหาคุณภาพและมาตรฐานการจัดการศึกษาในทุกระดับ จุดอ่อนของระบบการศึกษาและการพัฒนาบุคลากรด้านวิทยาศาสตร์ ภาษาอังกฤษ เทคโนโลยีและการบริหารจัดการศึกษาของสถานศึกษาที่ยังไม่เหมาะสม ขาดความคล่องตัวยังมีความเหลื่อมล้ำในด้านโอกาสและความเสมอภาคทางการศึกษาดังนั้นจึงจำเป็นต้องมีระบบประกันคุณภาพการศึกษาเพื่อเป็นการรับรองคุณภาพในการจัดการศึกษาทุกระดับเช่นเดียวกัน

### ๔. แผนอุดมศึกษาระยะยาว ๒๐ ปี พ.ศ. ๒๕๖๑ - ๒๕๘๐

แผนอุดมศึกษาระยะยาว ๒๐ ปี พ.ศ. ๒๕๖๑ - ๒๕๘๐ กำหนดหลักการพื้นฐานและแนวคิดในการจัดทำแผนที่มุ่งหวังให้อุดมศึกษาเป็นหัวใจในการขับเคลื่อนการพัฒนาประเทศ ปฏิรูปการอุดมศึกษาทั้งระบบและสร้างโอกาสในการเปลี่ยนแปลงการศึกษาทั้งระบบของประเทศ โดยมีเจตนารมณ์ วิสัยทัศน์ และเป้าหมายเชิงหลักการ ดังนี้

## เจตนารมณ์

๑. อุดมศึกษาไทยต้องนำการพัฒนาและเปิดโอกาสการเรียนรู้เพื่อพัฒนาศักยภาพคนไทยให้เกิดทักษะทางความคิดมีความสามารถทางวิชาการและวิชาชีพ ตลอดจนมีการเรียนรู้ต่อเนื่องตลอดชีวิต

๒. อุดมศึกษาไทยต้องเป็นศูนย์รวมของความรู้และศาสตร์ต่าง ๆ ที่ทันสมัย นำไปสู่การแก้ปัญหาและพัฒนาเศรษฐกิจของประเทศ

๓. อุดมศึกษาไทยต้องบริหารอย่างมีประสิทธิภาพและเกิดประสิทธิผลต่อการเรียนรู้และการพัฒนาของศาสตร์ และวิชาการรวมถึงการเรียนรู้ที่จะบูรณาการข้ามศาสตร์

๔. อุดมศึกษาไทยต้องพัฒนาคุณภาพสู่สากลเพื่อสร้างขีดความสามารถในการแข่งขันของประเทศ

## วิสัยทัศน์

อุดมศึกษาไทยเป็นแหล่งสร้างปัญญาให้สังคมนำทางไปสู่การเปลี่ยนแปลง สร้างนวัตกรรม ความรู้ งานวิจัย ที่เสนอทางเลือกและแก้ปัญหาเพื่อการพัฒนาประเทศและสร้างขีดความสามารถในการแข่งขัน

## เป้าหมายเชิงหลักการ

การกำหนดเป้าหมายเชิงหลักการของแผนอุดมศึกษาระยะยาว ๒๐ ปี สะท้อนให้เห็นเจตนารมณ์เพื่อให้ ระบบอุดมศึกษาเป็นกลไกสำคัญเพื่อการพัฒนาประเทศ ประกอบด้วยเป้าหมายแต่ละด้าน ดังนี้

เป้าหมายด้านคุณภาพ หมายถึง คุณภาพบัณฑิต คุณภาพการวิจัยและนวัตกรรม การพัฒนาสู่ความเป็นเลิศระดับโลก

เป้าหมายด้านประสิทธิภาพ หมายถึง การบริหารแบบมืออาชีพ การบริหารต้นทุน คุณภาพประสิทธิภาพการผลิตบัณฑิต ธรรมาภิบาล และประสิทธิภาพ การวิจัยและการสร้างนวัตกรรม

เป้าหมายด้านความเสมอภาค หมายถึง โอกาสและความหลากหลายของผู้รับบริการ กลไกการพัฒนาผู้ด้อยโอกาสและการระดมทุนเพื่อความเสมอภาคทางการศึกษา

เป้าหมายด้านการตอบสนองบทบาทที่เปลี่ยนแปลง หมายถึง การปรับตัวของการผลิตบัณฑิตเข้าสู่ความต้องการที่เหมาะสม การลดช่องว่างทักษะของบัณฑิตกับความต้องการของนายจ้าง ความสัมพันธ์กับภาคการผลิตและชุมชนการสร้างงานการเป็นผู้ประกอบการ การมีงานทำ และการเปิดโอกาสให้ทุกภาคส่วนสามารถใช้ประโยชน์จากการวิจัยและนวัตกรรม

## ๕. กรอบมาตรฐานคุณวุฒิระดับอุดมศึกษาแห่งชาติ

กระทรวงศึกษาธิการได้ออกประกาศกระทรวงศึกษาธิการ เรื่อง กรอบมาตรฐานคุณวุฒิระดับอุดมศึกษาแห่งชาติ พ.ศ. ๒๕๕๒ โดยมีวัตถุประสงค์ เพื่อเป็นกรอบมาตรฐานให้

สถาบันอุดมศึกษาใช้เป็นแนวทางในการพัฒนาหรือปรับปรุง หลักสูตรสาขาวิชา การจัดการเรียนการสอน และพัฒนาคุณภาพการจัดการศึกษา ให้สามารถผลิตบัณฑิตที่มีคุณภาพ และเพื่อประโยชน์ต่อการรับรองมาตรฐานคุณวุฒิในระดับอุดมศึกษา โดยคุณภาพของบัณฑิตทุกระดับคุณวุฒิและสาขา/สาขาวิชาต่าง ๆ ต้องเป็นไปตาม มาตรฐานผลการเรียนรู้ที่คณะกรรมการการอุดมศึกษากำหนดและต้องครอบคลุมอย่างน้อย ๕ ด้าน คือ

๕.๑ ด้านคุณธรรม จริยธรรม

๕.๒ ด้านความรู้

๕.๓ ด้านทักษะทางปัญญา

๕.๔ ด้านทักษะความสัมพันธ์ระหว่างบุคคลและความรับผิดชอบ

๕.๕ ด้านทักษะการวิเคราะห์เชิงตัวเลข การสื่อสารและการใช้เทคโนโลยีสารสนเทศ

สำหรับสาขา/สาขาวิชาที่เน้นทักษะทางปฏิบัติต้องเพิ่มมาตรฐานผลการเรียนรู้ ด้านทักษะ

พิสัย

## ๖. มาตรฐานการศึกษาของชาติ

คณะรัฐมนตรีมีมติให้ความเห็นชอบมาตรฐานการศึกษาของชาติ เมื่อวันที่ ๒ ตุลาคม พ.ศ. ๒๕๖๑ โดยเป้าหมายสำคัญของมาตรฐานการศึกษาของชาติ ในรูปของผลลัพธ์ที่พึงประสงค์ของการศึกษาคือการให้อิสระสถานศึกษา ในการจัดการศึกษาให้สอดคล้องกับบริบทของสถานศึกษาและตามความถนัดของผู้เรียนที่สอดคล้องกับกฎกระทรวงการประกันคุณภาพการศึกษา พ.ศ. ๒๕๖๑

ผลลัพธ์ที่พึงประสงค์ของการศึกษา (Desired Outcomes of Education, DOE Thailand) หมายถึง คุณลักษณะของคนไทย ๔.๐ ที่ตอบสนองวิสัยทัศน์การพัฒนาประเทศสู่ความมั่นคง มั่งคั่ง ยั่งยืน โดยคนไทย ๔.๐ จะต้องธำรงความเป็นไทย และแข่งขันได้ในเวทีโลก นั่นคือเป็นคนดี มีคุณธรรม ยึดค่านิยมร่วมของสังคม เป็นฐานในการพัฒนาตนให้เป็นบุคคลที่มีคุณลักษณะ ๓ ด้าน โดยเป็นคุณลักษณะขั้นต่ำ ดังต่อไปนี้

๖.๑ ผู้เรียนรู้ (Learner Person) เพื่อสร้างงาน และคุณภาพชีวิตที่ดี โดยเป็นผู้มีความเพียร ใฝ่เรียนรู้ และมีทักษะการเรียนรู้ตลอดชีวิตเพื่อก้าวทันโลกยุคดิจิทัลและโลกในอนาคต และมีสมรรถนะ (Competency) ที่เกิดจากความรู้ ความรอบรู้ ด้านต่าง ๆ มีสุนทรียะ รักษ์และประยุกต์ใช้ภูมิปัญญาไทย มีทักษะชีวิต เพื่อสร้างงานหรือสัมมาอาชีพ บนพื้นฐานความพอเพียง ความมั่นคงในชีวิต และคุณภาพชีวิตที่ดี ต่อตนเอง ครอบครัว และสังคม

๖.๒ ผู้ร่วมสร้างสรรค์นวัตกรรม (Innovative Co-creator) เพื่อสังคมที่มั่นคง มั่งคั่ง และยั่งยืน โดยเป็นผู้มีทักษะทางปัญญา ทักษะศตวรรษที่ ๒๑ ความฉลาดดิจิทัล (Digital Intelligence) ทักษะการคิดสร้างสรรค์ ทักษะข้ามวัฒนธรรม สมรรถนะการบูรณาการข้ามศาสตร์ และมีคุณลักษณะของความเป็นผู้ประกอบการ เพื่อร่วมสร้างสรรค์และพัฒนานวัตกรรมทางเทคโนโลยีหรือสังคม เพิ่มโอกาสมูลค่าให้กับตนเอง และสังคม

๖.๓ พลเมืองเข้มแข็ง (Action Citizen) เพื่อสันติสุข โดยเป็นผู้มีความรักชาติ รักท้องถิ่น รู้ถูกผิด มีจิตสำนึกเป็นพลเมืองไทยและพลเมืองโลก มีจิตอาสา มีอุดมการณ์และมีส่วนร่วมใน

การพัฒนาชาติ บนหลักการประชาธิปไตย ความยุติธรรม ความเท่าเทียม เสมอภาค เพื่อการจัดการทรัพยากรธรรมชาติและสิ่งแวดล้อมที่ยั่งยืน และการอยู่ร่วมกันในสังคมไทยและประชาคมโลกอย่างสันติ

## ๗. มาตรฐานการอุดมศึกษา

ราชกิจจานุเบกษา เมื่อวันที่ ๑๗ สิงหาคม ๒๕๖๑ เผยแพร่ประกาศกระทรวงศึกษาธิการ เรื่อง มาตรฐานการอุดมศึกษา พ.ศ. ๒๕๖๑ มีผลใช้บังคับตั้งแต่วันถัดจากวันประกาศในราชกิจจานุเบกษาเป็นต้นไป ทั้งนี้ได้ยกเลิกมาตรฐานการอุดมศึกษาดั้งเดิม ซึ่งประกาศใช้เมื่อวันที่ ๗ สิงหาคม ๒๕๔๙ โดยประกาศ มาตรฐานการอุดมศึกษาดั้งเดิมนี้ มีผลใช้ตั้งแต่วันถัดจากวันประกาศในราชกิจจานุเบกษา เป็นต้นไป (๑๘ สิงหาคม ๒๕๖๑) โดยรัฐมนตรีว่าการกระทรวงศึกษาธิการเป็นผู้ลงนามในประกาศกระทรวงฉบับใหม่ เพื่อเป็นการปรับปรุงมาตรฐานการอุดมศึกษาให้สอดคล้องตามมาตรฐานการศึกษาของชาติ เพื่อใช้เป็นกลไกระดับกระทรวง ระดับคณะกรรมการการอุดมศึกษา และระดับหน่วยงานในการส่งเสริมการประกันคุณภาพการศึกษา ซึ่งครอบคลุมมาตรฐานการอุดมศึกษา ๕ ด้าน คือ ผลลัพธ์ผู้เรียน การวิจัยและนวัตกรรม การบริการวิชาการแก่สังคม ศิลปวัฒนธรรมและความเป็นไทย และการบริหารจัดการให้เป็นไปตามศักยภาพและอัตลักษณ์ของประเภทสถาบัน โดยเน้นความรับผิดชอบต่อสังคมและสามารถตรวจสอบได้ โดยมีระบบประกันคุณภาพ ติดตาม ตรวจสอบ ประเมินและพัฒนาการจัดการศึกษาระดับหลักสูตรสาขาวิชา คณะ และมหาวิทยาลัย ที่มีประสิทธิภาพและประสิทธิผล มีการกำกับให้การจัดการศึกษาและการดำเนินงานตามพันธกิจเป็นไปตามกฎกระทรวงการประกันคุณภาพการศึกษาอย่างต่อเนื่องสอดคล้องตามเกณฑ์มาตรฐานหลักสูตรระดับอุดมศึกษา กรอบมาตรฐานคุณวุฒิระดับอุดมศึกษาแห่งชาติ และมาตรฐานอื่น ๆ ที่กระทรวงศึกษาธิการกำหนด โดยมีรายละเอียดทั้ง ๕ มาตรฐาน ดังนี้

### ๗.๑ มาตรฐานที่ ๑ ด้านผลลัพธ์ผู้เรียน

๗.๑.๑ เป็นบุคคลที่มีความรู้ความสามารถ และความรอบรู้ด้านต่าง ๆ ในการสร้างสัมมาอาชีพความมั่นคงและคุณภาพชีวิตของตนเอง ครอบครัว ชุมชน และสังคม มีทักษะการเรียนรู้ตลอดชีวิต โดยเป็นผู้มีคุณธรรม ความเพียร มุ่งมั่น มานะ บากบั่น และยึดมั่นในจรรยาบรรณวิชาชีพ

๗.๑.๒ เป็นผู้ร่วมสร้างสรรค์นวัตกรรม มีทักษะศตวรรษที่ ๒๑ มีความสามารถในการบูรณาการศาสตร์ต่าง ๆ เพื่อพัฒนาหรือแก้ไขปัญหาสังคม มีคุณลักษณะความเป็นผู้ประกอบการ รู้เท่าทันการเปลี่ยนแปลงของสังคมและของโลก สามารถสร้างโอกาสและเพิ่มมูลค่าให้กับตนเอง ชุมชน สังคม และประเทศ

๗.๑.๓ เป็นพลเมืองที่เข้มแข็ง มีความกล้าหาญทางจริยธรรม ยึดมั่นในความถูกต้องรู้คุณค่าและรักษาความเป็นไทย ร่วมมือร่วมพลังเพื่อสร้างสรรค์การพัฒนาและเสริมสร้างสันติสุขอย่างยั่งยืนทั้งในระดับครอบครัว ชุมชน สังคม และประชาคมโลก

## **๗.๒ มาตรฐานที่ ๒ ด้านการวิจัยและนวัตกรรม**

สถาบันอุดมศึกษามีผลงานวิจัยที่เป็นการสร้างและประยุกต์ใช้องค์ความรู้ใหม่ สร้างสรรค์นวัตกรรมหรือทรัพย์สินทางปัญญา ที่เชื่อมโยงกับสภาพเศรษฐกิจ สังคม ศิลปวัฒนธรรม หรือสิ่งแวดล้อม ตามศักยภาพและอัตลักษณ์ของประเภทสถาบัน มีเครือข่ายความร่วมมือระหว่าง สถาบันอุดมศึกษา องค์กรภาครัฐและเอกชนทั้งในและต่างประเทศ ผลงานวิจัยและนวัตกรรม ตอบสนองยุทธศาสตร์ชาติ ความต้องการจำเป็นของสังคม ชุมชน ภาครัฐและเอกชน และประเทศ ผลลัพธ์ของการวิจัยและนวัตกรรมมีผลกระทบสูงต่อการพัฒนาผู้เรียน การสร้างคุณภาพชีวิต หรือการสร้างโอกาส มูลค่าเพิ่ม และขีดความสามารถของประเทศในการแข่งขันระดับนานาชาติ

## **๗.๓ มาตรฐานที่ ๓ ด้านการบริการวิชาการ**

สถาบันอุดมศึกษาให้บริการวิชาการเหมาะสม สอดคล้องกับบริบทและตอบสนองความต้องการของท้องถิ่น ชุมชน และสังคม ตามระดับความเชี่ยวชาญและอัตลักษณ์ของประเภทสถาบัน โดยมีการบริหารจัดการที่ประสานความร่วมมือระหว่างสถาบันอุดมศึกษา ภาครัฐและภาคเอกชน ทั้งในและต่างประเทศ และมีความโปร่งใส ชัดเจน และตรวจสอบได้ ผลลัพธ์ของการบริการวิชาการ นำไปสู่การเสริมสร้างความเข้มแข็งและความยั่งยืนของผู้เรียน ครอบครัว ชุมชน สังคม และประเทศชาติ

## **๗.๔ มาตรฐานที่ ๔ ด้านศิลปวัฒนธรรมและความเป็นไทย**

สถาบันอุดมศึกษาจัดการเรียนรู้ การวิจัย หรือการบริการวิชาการซึ่งนำไปสู่การสืบสานการสร้างความรู้ ความเข้าใจในศิลปวัฒนธรรม การปรับและประยุกต์ใช้ศิลปวัฒนธรรมทั้งของไทยและต่างประเทศอย่างเหมาะสม ตามศักยภาพและอัตลักษณ์ของประเภทสถาบัน ผลลัพธ์ของการจัดการด้านศิลปวัฒนธรรมทำให้เกิดความภาคภูมิใจในความเป็นไทย หรือการสร้างโอกาสและมูลค่าเพิ่มให้กับผู้เรียน ชุมชน สังคม และประเทศชาติ

## **๗.๕ มาตรฐานที่ ๕ ด้านการบริหารจัดการ**

๗.๕.๑ สถาบันอุดมศึกษามีหลักสูตรสาขาวิชาและการจัดการเรียนรู้ที่เน้นการพัฒนาผู้เรียนแบบบูรณาการเพื่อให้มีคุณลักษณะอันพึงประสงค์ ตอบสนองยุทธศาสตร์ชาติและความต้องการที่หลากหลายของประเทศ ทั้งในด้านเศรษฐกิจ สังคม และสิ่งแวดล้อม โดยการมีส่วนร่วมของ ชุมชน สังคม สถานประกอบการ ทั้งภาครัฐและภาคเอกชน

๗.๕.๒ สถาบันอุดมศึกษามีการบริหารงานตามพันธกิจและวิสัยทัศน์ของสถาบันอุดมศึกษาตลอดจนมีการบริหารจัดการบุคลากรและทรัพยากรการเรียนรู้เป็นไปตามหลักธรรมาภิบาล คำนึงถึงความหลากหลายและความเป็นอิสระทางวิชาการ มีประสิทธิภาพและประสิทธิผล ยืดหยุ่นคล่องตัว โปร่งใสและตรวจสอบได้

๗.๕.๓ สถาบันอุดมศึกษามีระบบประกันคุณภาพ มีการติดตาม ตรวจสอบ ประเมิน และพัฒนาการจัดการศึกษาระดับหลักสูตรสาขาวิชา คณะ และมหาวิทยาลัยที่มีประสิทธิภาพและประสิทธิผล มีการกำกับให้การจัดการศึกษาและการดำเนินงานตามพันธกิจเป็นไปตามกฎกระทรวงการประกันคุณภาพการศึกษาอย่างต่อเนื่อง สอดคล้องตามเกณฑ์มาตรฐานหลักสูตร



ระดับอุดมศึกษา กรอบมาตรฐานคุณวุฒิระดับอุดมศึกษาแห่งชาติ และมาตรฐานอื่น ๆ ที่  
กระทรวงศึกษาธิการกำหนด

#### ๔. การประกันคุณภาพการศึกษาภายใน มหาวิทยาลัยราชภัฏสุรินทร์

กระทรวงศึกษาธิการได้มีประกาศกฎกระทรวง การประกันคุณภาพการศึกษา พ.ศ. ๒๕๖๑  
เมื่อ วันที่ ๒๐ กุมภาพันธ์ ๒๕๖๑ กำหนดให้สถานศึกษาแต่ละแห่งจัดให้มีระบบการประกันคุณภาพ  
การศึกษาภายในสถานศึกษา โดยกำหนดมาตรฐานการศึกษาของสถานศึกษาให้เป็นไปตามมาตรฐาน  
การศึกษา แต่ละระดับและประเภทการศึกษาที่รัฐมนตรีว่าการกระทรวงศึกษาธิการประกาศกำหนด  
ซึ่งกระทรวง ศึกษาธิการ ได้ประกาศมาตรฐานการอุดมศึกษา พ.ศ. ๒๕๖๑ ประกอบด้วย ๕ ด้าน ดังนี้

- ๔.๑ มาตรฐานที่ ๑ ด้านผลลัพธ์ผู้เรียน
- ๔.๒ มาตรฐานที่ ๒ ด้านการวิจัยและนวัตกรรม
- ๔.๓ มาตรฐานที่ ๓ ด้านการบริการวิชาการ
- ๔.๔ มาตรฐานที่ ๔ ด้านศิลปวัฒนธรรมและความเป็นไทย
- ๔.๕ มาตรฐานที่ ๕ ด้านการบริหารจัดการ

มหาวิทยาลัยราชภัฏสุรินทร์ ได้ประกาศมาตรฐานการศึกษาของมหาวิทยาลัยราชภัฏ  
สุรินทร์ โดยจากการวิเคราะห์มาตรฐานการศึกษาของชาติ พ.ศ. ๒๕๖๑ มาตรฐานการอุดมศึกษา  
พ.ศ. ๒๕๖๑ และ บริบทของมหาวิทยาลัย ประกอบด้วย มาตรฐาน ๕ ด้าน ดังนี้

##### ๔.๑ มาตรฐานที่ ๑ ด้านผลลัพธ์ผู้เรียน

๔.๑.๑ บัณฑิตที่สำเร็จการศึกษาจากหลักสูตรสาขาวิชาเป็นผู้สะท้อนคุณภาพ  
ของหลักสูตรสาขาวิชา มีความรู้ความสามารถ ยึดมั่นในจรรยาบรรณวิชาชีพ มีทักษะการเรียนรู้ตลอด  
ชีวิต และสามารถประยุกต์ใช้ความรู้ในการสร้างสัมมาอาชีพ

๔.๑.๒ ผู้เรียนเป็นผู้ร่วมสร้างสรรค์นวัตกรรม มีทักษะในศตวรรษที่ ๒๑ มี  
คุณลักษณะความเป็นผู้ประกอบการ รู้เท่าทันการเปลี่ยนแปลงของสังคมและของโลก มีความสามารถ  
ในการบูรณาการศาสตร์ต่าง ๆ เพื่อพัฒนาหรือแก้ไขปัญหาสังคม

๔.๑.๓ ผู้เรียนเป็นพลเมืองที่เข้มแข็ง มีคุณธรรม มีความกล้าหาญทางจริยธรรม  
ยึดมั่นในความถูกต้อง รู้คุณค่าและรักษ์ความเป็นไทย มีจิตอาสา มีทัศนคติที่ดีต่อบ้านเมือง และมี  
ความจงรักภักดีต่อสถาบันหลักของชาติ

#### **๔.๒ มาตรฐานที่ ๒ ด้านการวิจัยและนวัตกรรม**

มหาวิทยาลัยมีผลงานวิจัยที่สร้างองค์ความรู้ใหม่หรือประยุกต์ใช้องค์ความรู้ใหม่เพื่อสร้างสรรค์นวัตกรรมหรือทรัพย์สินทางปัญญาที่ตอบสนองยุทธศาสตร์ชาติโดยเชื่อมโยงกับสภาพเศรษฐกิจ สังคม ศิลปวัฒนธรรมหรือสิ่งแวดล้อม ตามศักยภาพและอัตลักษณ์ของมหาวิทยาลัย มีส่วนร่วมของชุมชนหรือเครือข่ายความร่วมมือภายในประเทศหรือต่างประเทศในการพัฒนางานวิจัยและนวัตกรรม ผลงานวิจัยและนวัตกรรมนำไปสู่การพัฒนาผู้เรียน เสริมสร้างคุณภาพชีวิต หรือการสร้างมูลค่าเพิ่มและขีดความสามารถของชุมชนและประเทศ

#### **๔.๓ มาตรฐานที่ ๓ ด้านการบริการวิชาการ**

มหาวิทยาลัยให้บริการวิชาการที่เหมาะสม สอดคล้องกับบริบทและความต้องการของท้องถิ่น ชุมชน และสังคม ตามระดับความเชี่ยวชาญและอัตลักษณ์ของมหาวิทยาลัย โดยมีบูรณาการกับพันธกิจอื่น ๆ และการบริหารจัดการที่ประสานความร่วมมือกับเครือข่ายทั้งภายในและภายนอก ด้วยความโปร่งใส ชัดเจน และตรวจสอบได้ ผลลัพธ์ของการให้บริการวิชาการเกิดผลกระทบเชิงบวกนำไปสู่การเสริมสร้างความเข้มแข็งอย่างยั่งยืนของผู้เรียน ครอบครัวยุทธศาสตร์ ท้องถิ่น ชุมชน สังคม และประเทศชาติ

#### **๔.๔ มาตรฐานที่ ๔ ด้านศิลปวัฒนธรรมและความเป็นไทย**

มหาวิทยาลัยมีการดำเนินงานด้านศิลปวัฒนธรรมและความเป็นไทย โดยมีการบูรณาการกับการจัดการเรียนรู้ การวิจัย และการบริการวิชาการ ซึ่งนำไปสู่การสืบสาน การสร้างองค์ความรู้ ความเข้าใจในศิลปวัฒนธรรมทั้งของไทยและต่างประเทศอย่างเหมาะสม ตามศักยภาพและอัตลักษณ์ของมหาวิทยาลัย ผลลัพธ์ของการจัดการด้านศิลปวัฒนธรรมทำให้เกิดความภาคภูมิใจในความเป็นไทยหรือสร้างโอกาสและมูลค่าเพิ่มให้กับผู้เรียน ครอบครัวยุทธศาสตร์ ท้องถิ่น ชุมชน สังคม และประเทศชาติ

#### **๔.๕ มาตรฐานที่ ๕ ด้านการบริหารจัดการ**

๔.๕.๑ มหาวิทยาลัยมีหลักสูตรสาขาวิชาและการจัดการเรียนรู้ที่เน้นการพัฒนาผู้เรียนแบบบูรณาการเพื่อให้มีคุณลักษณะอันพึงประสงค์ ตอบสนองยุทธศาสตร์ชาติ ยุทธศาสตร์มหาวิทยาลัยราชภัฏ และความต้องการที่หลากหลายของประเทศ ทั้งในด้านเศรษฐกิจ สังคม และสิ่งแวดล้อม โดยการมีส่วนร่วมของชุมชนสังคม สถานประกอบการ ทั้งภาครัฐและภาคเอกชน

๔.๕.๒ มหาวิทยาลัยมีการบริหารงานตามพันธกิจและวิสัยทัศน์ของมหาวิทยาลัย ตลอดจนมีการบริหารจัดการบุคลากรและทรัพยากรการเรียนรู้เป็นไปตามหลักธรรมาภิบาล คำนึงถึงความหลากหลายและความเป็นอิสระทางวิชาการ มีประสิทธิภาพและประสิทธิผล ยืดหยุ่นคล่องตัวโปร่งใสและตรวจสอบได้

๔.๕.๓ มหาวิทยาลัยมีระบบประกันคุณภาพ มีการติดตาม ตรวจสอบ ประเมิน และพัฒนาการจัดการศึกษาระดับหลักสูตรสาขาวิชา คณะ และมหาวิทยาลัยที่มีประสิทธิภาพและประสิทธิผลมีการกำกับให้การจัดการศึกษาและการดำเนินงานตามพันธกิจเป็นไปตามกฎกระทรวงการประกันคุณภาพการศึกษาอย่างต่อเนื่อง สอดคล้องตามเกณฑ์มาตรฐานหลักสูตรระดับอุดมศึกษารอบมาตรฐานคุณวุฒิระดับอุดมศึกษาแห่งชาติ และมาตรฐานอื่น ๆ ที่หน่วยงานต้นสังกัด หรือกระทรวงศึกษาธิการกำหนด

ทั้งนี้ความเชื่อมโยงระหว่างมาตรฐานการอุดมศึกษา หลักเกณฑ์ที่เกี่ยวข้อง และการประกันคุณภาพการศึกษาภายใน สามารถแสดงในแผนภาพที่ ๒.๑ ดังนี้

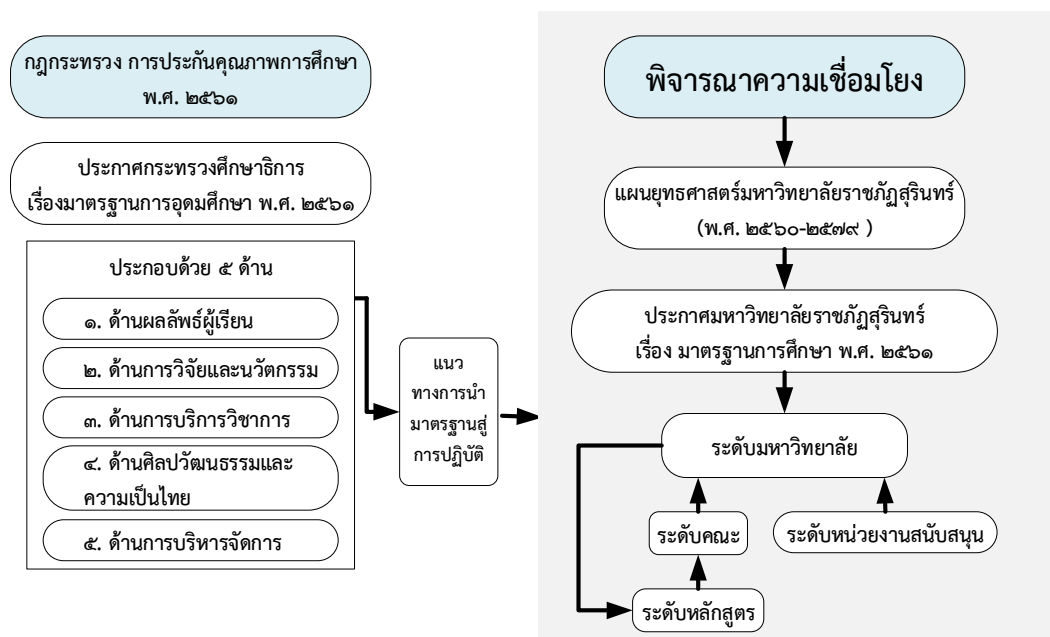

แผนภาพที่ ๒.๑ ความเชื่อมโยงระหว่างมาตรฐานการศึกษาและการประกันคุณภาพการศึกษาภายใน

### ระบบและกลไกการประกันคุณภาพการศึกษาภายใน

มหาวิทยาลัยราชภัฏสุรินทร์ ออกแบบระบบการประกันคุณภาพการศึกษาภายใน ประกอบด้วย ระบบการควบคุม (Quality Control) ระบบการตรวจสอบ (Quality Audit) และระบบการประเมินผล (Quality Assessment) ครอบคลุม ระดับมหาวิทยาลัย ระดับคณะ และระดับหลักสูตร โดยควบคุมให้มีการดำเนินงานตามระบบคุณภาพที่กำหนดมีการตรวจสอบระบบคุณภาพเป็นระยะ ๆ และมีกลไกการดำเนินงานอย่างชัดเจนเมื่อครบรอบปีการศึกษาต้องมีการประเมินผลการดำเนินงานตามระบบประกันคุณภาพการศึกษาภายในเพื่อนำไปปรับปรุงพัฒนาในปีถัดไป

มหาวิทยาลัยราชภัฏสุรินทร์จึงพัฒนาระบบการประกันคุณภาพการศึกษาตามแผนภาพที่ ๒.๒ ดังนี้

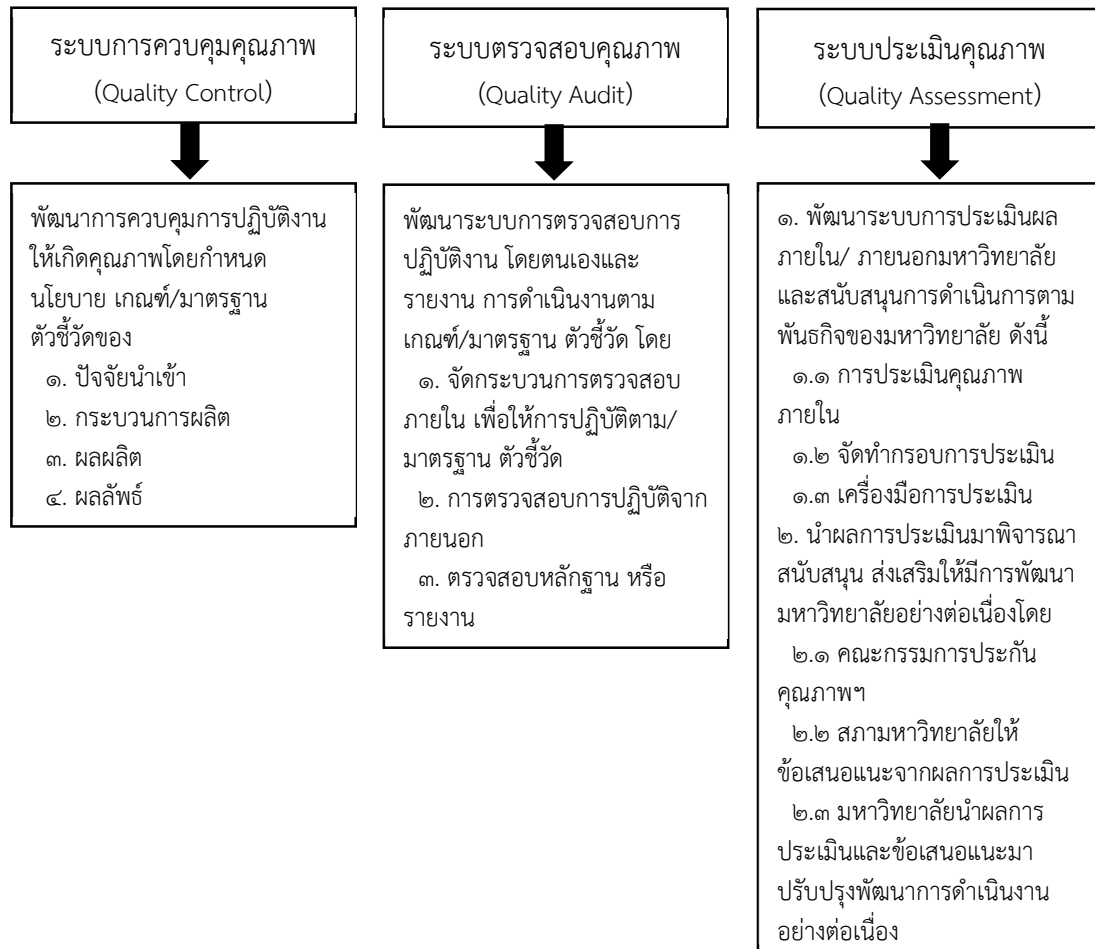

**แผนภาพที่ ๒.๒** ระบบการประกันคุณภาพการศึกษาของมหาวิทยาลัยราชภัฏสุรินทร์

๑. การควบคุมคุณภาพ (Quality Control) ระบบการควบคุมคุณภาพของมหาวิทยาลัยจะประกันว่าการปฏิบัติหน้าที่เป็นไปตามหน้าที่ความรับผิดชอบ มีการควบคุมปัจจัยหรือตัวแปรต่าง ๆ ที่จะส่งผลต่อคุณภาพจัดทำเกณฑ์มาตรฐาน ตัวชี้วัด ความสำเร็จของปัจจัยคุณภาพดังกล่าวเน้นที่ระบบการกำกับดูแลตนเอง (Self-regulation System) ในระดับบุคคล หลักสูตรสาขาวิชา คณะ สำนัก และมหาวิทยาลัย

๒. การตรวจสอบคุณภาพ (Quality Audit) หมายถึง การตรวจสอบในระดับมหาวิทยาลัย คณะ หน่วยงานสนับสนุน และหลักสูตรสาขาวิชา ทั้งการตรวจสอบด้วยตนเองและการตรวจสอบจากภายนอกเน้นที่กระบวนการประกันคุณภาพซึ่งได้แก่ การกำหนดนโยบาย กฎระเบียบ การสนับสนุนช่วยเหลือ และ หลักฐานต่าง ๆ วิธีการที่ใช้ คือ การตรวจสอบหลักฐานหรือรายงาน การสัมภาษณ์ ผู้บริหาร อาจารย์ ผู้ปฏิบัติงานและนักศึกษา

๓. การประเมินคุณภาพ (Quality Assessment) หมายถึง การประเมินค่าระดับคุณภาพของ กิจกรรมเฉพาะอย่างในหน่วยงาน เช่น คุณภาพการจัดการศึกษา คุณภาพของงานวิจัย คุณภาพของการสอน เป็นต้น โดยมีจุดเน้นที่คณะและหลักสูตรสาขาวิชา การประเมินจะใช้วิธีการศึกษาตนเอง (Internal Peer Review) และการใช้ตัวชี้วัดพฤติกรรม (Performance Indicators)

มหาวิทยาลัยราชภัฏสุรินทร์จะใช้ทฤษฎีระบบการประกันคุณภาพการศึกษาโดยนำปัจจัยนำเข้า (Input) กระบวนการ (Process) และผลลัพธ์ (Output) มาอธิบายกระบวนการการผลิตบัณฑิตและกำหนด มาตรฐานการประกันคุณภาพการศึกษาที่มีผลต่อการผลิตบัณฑิต สำหรับหน่วยงานสนับสนุนจะเน้น มาตรฐานการประกันคุณภาพการศึกษาที่เกี่ยวกับการบริหารและการบริการเพื่อตอบสนองความต้องการ ความพึงพอใจของผู้ใช้บริการทั้งภายในและภายนอกมหาวิทยาลัย

จากระบบดังกล่าวทำให้มหาวิทยาลัยมีการดำเนินงานประกันคุณภาพการศึกษาที่สำคัญ ดังนี้

๑. ทุกหน่วยงานของมหาวิทยาลัย มีกลไกการตรวจสอบและประเมินเพื่อกระตุ้นและส่งเสริมให้เกิด การพัฒนาอย่างต่อเนื่อง

๒. มุ่งเน้นทั้งการควบคุมคุณภาพ (Quality Control) การตรวจสอบคุณภาพ (Quality Auditing) และการประเมินคุณภาพ (Quality Assessment)

๓. เชื่อมโยงงานประกันคุณภาพกับระบบการบริหารของมหาวิทยาลัย

๔. เชื่อมโยงงานประกันคุณภาพให้สอดคล้องกับระบบงบประมาณของมหาวิทยาลัย

๕. ปฏิบัติงานให้สอดคล้องกับการวางแผนเชิงกลยุทธ์และแผนการดำเนินงานที่เป็นแรงขับเคลื่อน (Driver) สำคัญในการพัฒนาคุณภาพตามเป้าหมายที่กำหนด

๖. มุ่งเน้นการดำเนินงานไปสู่การบริหารจัดการที่ดี (Good Governance)

๗. ปฏิบัติกิจกรรมสอดคล้องและส่งผลกับการประเมินภายนอก การประเมินของสำนักงานคณะกรรมการพัฒนาระบบราชการ (ก.พ.ร.) และการรับรองมาตรฐานวิชาชีพของหลักสูตรทุกหลักสูตรที่มหาวิทยาลัยดำเนินการ

### กลไกการประกันคุณภาพการศึกษาของมหาวิทยาลัยราชภัฏสุรินทร์

ในด้านของกลไกการประกันคุณภาพผู้ที่มีความสำคัญส่งผลให้การดำเนินงานประสบความสำเร็จและนำไปสู่การพัฒนาคุณภาพอย่างต่อเนื่อง คือคณะกรรมการระดับนโยบายและผู้บริหารสูงสุดของมหาวิทยาลัยที่จะต้องให้ความสำคัญและกำหนดนโยบายการประกันคุณภาพการศึกษาที่ชัดเจนและเข้าใจร่วมกันทุกระดับ โดยมอบหมายให้งานมาตรฐานการศึกษาหรือคณะกรรมการรับผิดชอบในการติดตาม ตรวจสอบ ประเมิน และกระตุ้นให้เกิดการพัฒนาคุณภาพอย่างต่อเนื่อง หน้าที่สำคัญประการหนึ่งของคณะกรรมการหรืองานมาตรฐานการศึกษา คือ การจัดระบบประกันคุณภาพพร้อมทั้งกำหนดตัวบ่งชี้และเกณฑ์การประเมินคุณภาพที่เหมาะสมสำหรับหลักสูตรสาขาวิชา คณะ หน่วยงานสนับสนุนและมหาวิทยาลัย ระบบประกันคุณภาพที่ใช้ต้องสามารถเชื่อมโยงให้เกิดคุณภาพของการปฏิบัติงาน ตั้งแต่ระดับบุคคล ระดับหลักสูตรสาขาวิชา ระดับคณะ ระดับหน่วยงาน

สนับสนุน ไปจนถึงระดับมหาวิทยาลัยโดยคณะกรรมการหรืองานมาตรฐานการศึกษา ต้องประสานงานและผลักดันให้เกิดระบบฐานข้อมูลและสารสนเทศที่มีประสิทธิภาพซึ่งสามารถใช้งานร่วมกันได้ในทุกระดับ โดยมหาวิทยาลัย มีกลไกการ ดำเนินการประกันคุณภาพการศึกษา ดังนี้

๑. กำหนดนโยบายในการดำเนินการประกันคุณภาพการศึกษา เพื่อแสดงเจตจำนงร่วมกันที่จะดำเนินการ พัฒนาคุณภาพการบริการ การบริหาร และการจัดการให้สอดคล้อง กับภารกิจหลัก และการเปลี่ยนแปลงของสังคม

๒. แต่งตั้งคณะกรรมการการประกันคุณภาพการศึกษาในระดับมหาวิทยาลัย และระดับหน่วยงาน

๓. หน่วยงานที่รับผิดชอบการประกันคุณภาพการศึกษา มหาวิทยาลัยราชภัฏสุรินทร์ได้กำหนดให้งานมาตรฐานการศึกษา สำนักส่งเสริมวิชาการและงานทะเบียน เป็นหน่วยงานที่รับผิดชอบประสานงานด้านการประกันคุณภาพการศึกษาของมหาวิทยาลัย ทั้งภายในและภายนอกมหาวิทยาลัย

๔. การจัดทำแผนดำเนินการประกันคุณภาพการศึกษา เพื่อให้การดำเนินงานด้านการประกันคุณภาพการศึกษาของมหาวิทยาลัยราชภัฏสุรินทร์เป็นไปอย่างมีประสิทธิภาพ และเพื่อเป็นกรอบแนวทางให้คณะ หน่วยงานสนับสนุน และหลักสูตรสาขาวิชา ต้องดำเนินการตามแผนดำเนินการประกันคุณภาพการศึกษาตลอดปีการศึกษาให้สอดคล้องกับแผนดำเนินงานของมหาวิทยาลัย

๕. การพัฒนาบุคลากร ในการดำเนินงานประกันคุณภาพการศึกษาให้บรรลุวัตถุประสงค์ และเกิดประโยชน์สูงสุดแก่มหาวิทยาลัย จึงจำเป็นต้องพัฒนาบุคลากรของมหาวิทยาลัยทุกคนให้มีความรู้และความเข้าใจ แลกเปลี่ยนเรียนรู้และสื่อสารข้อมูลด้านการประกันคุณภาพการศึกษาภายใน และตระหนักในความสำคัญของการประกันคุณภาพการศึกษาในฐานะ ที่เป็นเครื่องมือในการเร่งรัดพัฒนาระบบบริหารจัดการของทุกหน่วยงานภายในมหาวิทยาลัยให้มีคุณภาพและสิทธิภาพยิ่งขึ้น ส่งผลถึงศักยภาพโดยรวมของมหาวิทยาลัย มหาวิทยาลัยจึงต้องจัดกิจกรรมต่าง ๆ เพื่อพัฒนาบุคลากรด้านประกันคุณภาพการศึกษาอย่างต่อเนื่อง

๖. การพัฒนาระบบฐานข้อมูลและระบบสารสนเทศ เพื่อให้มหาวิทยาลัยมีฐานข้อมูลที่เป็นจริงถูกต้องตรงกันทุกระดับตั้งแต่ระดับบุคคล ระดับหลักสูตรสาขาวิชา ระดับคณะ และระดับมหาวิทยาลัย ตลอดจนมีระบบสารสนเทศที่ดี มีประสิทธิภาพสามารถเรียกใช้งานได้อย่างรวดเร็ว ซึ่งเป็นปัจจัยสำคัญยิ่งที่จะส่งผลต่อความสำเร็จของการประกันคุณภาพการศึกษาภายใน และส่งผลต่อคุณภาพในทุกขั้นตอนการดำเนินงานตั้งแต่การวางแผน การปฏิบัติงาน การตรวจสอบประเมิน ตลอดจนการปรับปรุงและพัฒนา

๗. การจัดทำคู่มือการประกันคุณภาพการศึกษาภายใน

## แนวทางการกำหนดมาตรฐาน ตัวบ่งชี้ เกณฑ์มาตรฐานและวิธีการประเมิน

จุดมุ่งหมายของการประกันคุณภาพการศึกษาภายในแต่ละระดับ เพื่อการควบคุมคุณภาพการติดตามตรวจสอบคุณภาพและการพัฒนาคุณภาพ การจัดการศึกษาในระดับหลักสูตรสาขาวิชา ระดับคณะและระดับมหาวิทยาลัยให้ได้ข้อมูลที่ใช้ผลการบริหารจัดการหลักสูตรสาขาวิชาที่ได้คุณภาพตามมาตรฐานการอุดมศึกษาของแต่ละคณะ และภาพรวมของมหาวิทยาลัยอันจะนำไปสู่การกำหนดแนวทางและพัฒนาคุณภาพตามเกณฑ์และมาตรฐานที่ตั้งไว้อย่างต่อเนื่อง เพื่อจัดส่งรายงานผลการประเมินตนเองเสนอต่อสำนักงานปลัดกระทรวงการอุดมศึกษา วิทยาศาสตร์ วิจัยและนวัตกรรม ทุกปี การศึกษา รวมทั้งการสร้างเชื่อมั่นใจต่อสังคมในเรื่องคุณภาพบัณฑิตโดยผู้เรียนมีงานทำ ผู้เรียนมีคุณภาพตามกรอบมาตรฐานคุณวุฒิระดับอุดมศึกษาแห่งชาติ และเผยแพร่หลักสูตรสาขาวิชาที่มีคุณภาพและมาตรฐานตามกรอบคุณวุฒิระดับอุดมศึกษาแห่งชาติ (TQR : Thai Qualifications Register)

มาตรฐานและตัวบ่งชี้การประกันคุณภาพการศึกษาภายใน (พ.ศ. ๒๕๖๒ - ๒๕๖๖)		
ระดับมหาวิทยาลัย	ระดับคณะ	ระดับหลักสูตร
จำนวน ๕ มาตรฐาน ๑๘ ตัวบ่งชี้	จำนวน ๕ มาตรฐาน ๑๖ ตัวบ่งชี้	จำนวน ๖ องค์กรประกอบ ๑๔ ตัวบ่งชี้
๑. มาตรฐานด้านผลลัพธ์ผู้เรียน ๒. มาตรฐานด้านการวิจัยและนวัตกรรม ๓. มาตรฐานด้านการบริการวิชาการ ๔. มาตรฐานด้านศิลปวัฒนธรรมและความเป็นไทย ๕. มาตรฐานด้านการบริหารจัดการ	๑. มาตรฐานด้านผลลัพธ์ผู้เรียน ๒. มาตรฐานด้านการวิจัยและนวัตกรรม ๓. มาตรฐานด้านการบริการวิชาการ ๔. มาตรฐานด้านศิลปวัฒนธรรมและความเป็นไทย ๕. มาตรฐานด้านการบริหารจัดการ	๑. การกำกับมาตรฐาน ๒. บัณฑิต ๓. นักศึกษา ๔. อาจารย์ ๕. หลักสูตร การเรียนการสอน การประเมินผู้เรียน ๖. สิ่งสนับสนุนการเรียนรู้

มหาวิทยาลัยกำหนดตัวบ่งชี้ เป็น ๒ ประเภท คือ ตัวบ่งชี้เชิงปริมาณและตัวบ่งชี้เชิงคุณภาพ โดยมีการกำหนดเกณฑ์มาตรฐาน และวิธีการประเมิน ดังนี้

๑. **ตัวบ่งชี้เชิงคุณภาพ** จะระบุเกณฑ์มาตรฐานเป็นข้อ ๆ กำหนดเกณฑ์การประเมินตัวบ่งชี้เป็นระดับ มีคะแนนตั้งแต่ ๑ ถึง ๕ การประเมินตัวบ่งชี้เชิงคุณภาพนี้ หน่วยรับประเมินและกรรมการประเมิน (Peer Review) จะพิจารณาผลการดำเนินการนั้น ๆ ร่วมกันก่อนที่จะบันทึกคะแนน โดยจะนับจำนวนข้อที่มีผลการประเมินเป็นไปตามเกณฑ์ และแปลผลคะแนนตามเกณฑ์ที่กำหนด กรณีไม่ดำเนินการใด ๆ หรือดำเนินการไม่ครบที่จะได้ ๑ คะแนน ให้ถือว่าได้ ๐ คะแนน

หลักในการพิจารณาตัดสินผลการประเมินตัวบ่งชี้เชิงคุณภาพในระดับหลักสูตรที่เน้นกระบวนการ (๓.๑, ๓.๒, ๔.๑, ๕.๑, ๕.๒, ๕.๓ และ ๖.๑) เพื่อให้ ผู้ประเมินนำไปใช้ในการตัดสินผล

การประเมินให้เป็นมาตรฐานเดียวกัน ให้ยึดหลักการ คือ หลักสูตรควรกำหนดผลลัพธ์ซึ่งแสดงคุณภาพที่ต้องการจากกระบวนการที่ได้ออกแบบ โดยอธิบายวิธีการดำเนินงาน ที่นำไปสู่ผลลัพธ์ที่ต้องการ มีการทบทวน/ประเมิน/ศึกษา ผลการดำเนินงานที่เทียบกับผลลัพธ์ที่กำหนด หากหลักสูตรไม่ได้ผลลัพธ์ตามที่ต้องการ ให้อธิบายว่ามีการปรับปรุงวิธีการทำงานอย่างไร เพื่อนำไปสู่ผลลัพธ์ที่ต้องการ (หมายเหตุ : ให้พิจารณาผลการดำเนินงานในภาพรวม ไม่ควรพิจารณาแต่ละประเด็นย่อย และ กรณีจะให้คะแนนระดับ ๔ หรือ ๕ ต้องมีคำอธิบายที่เห็นเป็นรูปธรรม)

**๒. ตัวบ่งชี้เชิงปริมาณ** จะกำหนดเกณฑ์มาตรฐานอยู่ในรูปของจำนวนนับ ร้อยละหรือค่าเฉลี่ย มีคะแนนตั้งแต่ ๑ ถึง ๕ คะแนน และแปลผลคะแนนตามเกณฑ์ที่กำหนด

## ๕. กระบวนการประกันคุณภาพการศึกษาภายใน มหาวิทยาลัยราชภัฏสุรินทร์

เพื่อให้การประกันคุณภาพการศึกษาเกิดประโยชน์ จึงควรมีแนวทางการจัดกระบวนการประกันคุณภาพการศึกษาภายในตามวงจรคุณภาพ ประกอบด้วย ๔ ขั้นตอน คือ การวางแผน (Plan) การดำเนินงานและเก็บข้อมูล (Do) การประเมินคุณภาพ (Check/Study) และการเสนอแนวทางการปรับปรุง (Act) โดยมีรายละเอียดดังนี้

P = เริ่มกระบวนการวางแผนการประเมินตั้งแต่ต้นปีการศึกษา โดยนำผลการประเมินปีก่อนหน้ามาใช้เป็นข้อมูลในการวางแผนโดยต้องเก็บข้อมูลตั้งแต่เดือนมิถุนายน

D = ดำเนินงานและเก็บข้อมูลบันทึกผลการดำเนินงานตลอดปีการศึกษา (เดือนมิถุนายน ปีปัจจุบัน - พฤษภาคม ของปีถัดไป)

C/S = ดำเนินการกำกับ ติดตาม ตรวจสอบผลการดำเนินการตามตัวบ่งชี้ (รอบ ๖ เดือน และ รอบ ๙ เดือน) เปรียบเทียบกับเป้าหมายที่กำหนด วิเคราะห์ผลการดำเนินงานและจัดทำแนวทางการปรับปรุง เพื่อการบรรลุเป้าหมายที่กำหนด และจัดทำรายงานประเมินตนเอง (รอบปีการศึกษา) เพื่อรับการตรวจประเมินคุณภาพในระดับหลักสูตรสาขาวิชา ระดับคณะ และระดับมหาวิทยาลัยตามกรอบระยะเวลาที่กำหนด

A = วางแผนปรับปรุงและดำเนินการปรับปรุงตามผลการประเมิน โดยคณะกรรมการบริหารระดับหลักสูตรสาขาวิชา ระดับคณะ และระดับมหาวิทยาลัย โดยนำข้อเสนอแนะและผลการประเมินของคณะกรรมการประเมินคุณภาพภายในมาวางแผนปรับปรุงการดำเนินงาน (รวมทั้งข้อเสนอแนะของสภามหาวิทยาลัย) มาจัดทำแผนปฏิบัติการประจำปีและเสนอตั้งงบประมาณปีถัดไปหรือจัดทำโครงการพัฒนาและเสนอใช้งบประมาณกลางปีหรืองบประมาณพิเศษก็ได้



### วิธีการประกันคุณภาพภายใน กำหนดไว้ดังนี้

๑. มหาวิทยาลัยวางแผนการประกันคุณภาพการศึกษาภายในประจำปีการศึกษาใหม่
  ๒. มหาวิทยาลัยเก็บข้อมูลระยะเวลา ๑๒ เดือน ตามตัวบ่งชี้ที่ได้ประกาศใช้บนระบบ CHE QA Online และให้มีการประเมินคุณภาพการศึกษาภายในเป็นประจำทุกปี ทั้งระดับหลักสูตร สาขาวิชา ระดับคณะ และระดับมหาวิทยาลัย
  ๓. หลักสูตรเตรียมการประเมินตนเองระดับหลักสูตรสาขาวิชาและจัดทำรายงานการประเมินตนเองระดับหลักสูตร และกรรมการผู้ประเมิน ยืนยันผลการประเมินหลักสูตร ผ่านระบบฐานข้อมูลการประกันคุณภาพการศึกษา (CHE QA Online)
  ๔. คณะนำผลการดำเนินงานของคณะในรอบปีการศึกษา และผลการประเมินระดับหลักสูตรมาจัดทำรายงานการประเมินตนเองของคณะ รับการประเมินคุณภาพการศึกษาภายในตามระบบที่มหาวิทยาลัยกำหนด และจัดส่งรายงานผลการประเมินมายังงานมาตรฐานการศึกษา
  ๕. หน่วยงานสนับสนุนนำผลการดำเนินงานมาจัดทำรายงานการประเมินตนเองของหน่วยงาน รับการประเมินคุณภาพการศึกษาภายในตามระบบที่มหาวิทยาลัยกำหนด และจัดส่งรายงานผลการประเมินมายังงานมาตรฐานการศึกษา
  ๖. มหาวิทยาลัยนำผลการประเมินระดับหลักสูตร ผลการประเมินระดับคณะ และผลการประเมินระดับหน่วยงานสนับสนุน มาจัดทำรายงานการประเมินตนเองระดับมหาวิทยาลัย
  ๗. มหาวิทยาลัยรับการประเมินคุณภาพการศึกษาภายใน นำผลการประเมินและผลลัพธ์ตามมาตรฐานการอุดมศึกษาต่อสภามหาวิทยาลัยเพื่อพิจารณาและให้ข้อเสนอแนะประกอบการวางแผนพัฒนามหาวิทยาลัยในปีการศึกษาถัดไป และจัดส่งผลลัพธ์ตามมาตรฐานการอุดมศึกษาในระบบฐานข้อมูลการประกันคุณภาพการศึกษา (CHE QA Online)
  ๘. ผู้บริหารมหาวิทยาลัยนำผลการประเมินและข้อเสนอแนะของคณะกรรมการประเมินคุณภาพภายในที่มหาวิทยาลัยแต่งตั้ง (รวมทั้งข้อเสนอแนะของสภามหาวิทยาลัย) มาวางแผนปรับปรุงการดำเนินงาน แผนปฏิบัติการประจำปี และแผนกลยุทธ์
- มหาวิทยาลัยต้องมีการประเมินตนเองตามตัวบ่งชี้และเกณฑ์การประกันคุณภาพการศึกษาภายในทุกปีการศึกษา ทั้งระดับหลักสูตรสาขาวิชา ระดับคณะ และระดับมหาวิทยาลัย ตามลำดับ โดยมหาวิทยาลัยเป็นผู้แต่งตั้งคณะกรรมการประเมิน และส่งผลการประเมินให้สำนักงานปลัดกระทรวงการอุดมศึกษา วิทยาศาสตร์ วิจัย และนวัตกรรม ทราบผ่านระบบฐานข้อมูลด้านการประกันคุณภาพ (CHE QA Online) ทั้งนี้ คณะกรรมการประเมินคุณภาพภายในระดับหลักสูตร ๑ ชุด อาจประเมินได้มากกว่าหนึ่งหลักสูตร หากเป็นหลักสูตรในสาขาวิชาเดียวกัน เช่น หลักสูตรสาขาวิชาเดียวกันทั้งในระดับปริญญาตรีและบัณฑิตศึกษา เป็นต้น

ในกรณีที่ต้องการเผยแพร่หลักสูตรสาขาวิชาที่มีคุณภาพและมาตรฐานตามกรอบมาตรฐานคุณวุฒิ ระดับอุดมศึกษาแห่งชาติ พ.ศ. ๒๕๕๒ องค์ประกอบของคณะกรรมการประเมินคุณภาพการศึกษา ภายใน ระดับหลักสูตรสาขาวิชา กำหนดไว้ดังนี้

- ผู้ทรงคุณวุฒิจำนวนอย่างน้อย ๓ คน โดยเกินกว่ากึ่งหนึ่งเป็นผู้ทรงคุณวุฒิภายนอก มหาวิทยาลัยและอย่างน้อยหนึ่งคนต้องมีคุณวุฒิตรงกับสาขาวิชาที่ขอรับการประเมิน

- ประธานกรรมการเป็นผู้ทรงคุณวุฒิภายนอกมหาวิทยาลัย

ทั้งนี้ คณะกรรมการทุกคนต้องเป็นผู้ที่ขึ้นทะเบียนหรือเคยเป็นผู้ที่ขึ้นทะเบียนผู้ประเมินคุณภาพภายใน ระดับหลักสูตรของสำนักงานคณะกรรมการการอุดมศึกษา

**คุณสมบัติเฉพาะของคณะกรรมการประเมินคุณภาพภายใน ระดับหลักสูตรสาขาวิชา ของแต่ละระดับการศึกษา เป็นดังนี้**

- ระดับปริญญาตรี คณะกรรมการมีคุณวุฒิปริญญาโทขึ้นไปหรือดำรงตำแหน่งทางวิชาการระดับผู้ช่วยศาสตราจารย์ขึ้นไป

- ระดับปริญญาโท คณะกรรมการมีคุณวุฒิปริญญาเอกหรือดำรงตำแหน่งทางวิชาการระดับรองศาสตราจารย์ขึ้นไป

- ระดับปริญญาเอก คณะกรรมการมีคุณวุฒิปริญญาเอกหรือดำรงตำแหน่งทางวิชาการระดับศาสตราจารย์ขึ้นไป

ในกรณีที่ไม่ต้องการเผยแพร่หลักสูตรสาขาวิชาที่มีคุณภาพและมาตรฐานตามกรอบมาตรฐานคุณวุฒิ ระดับอุดมศึกษาแห่งชาติ พ.ศ. ๒๕๕๒ องค์ประกอบของคณะกรรมการประเมินคุณภาพการศึกษาภายใน ระดับหลักสูตรสาขาวิชา กำหนดไว้ดังนี้

- ผู้ทรงคุณวุฒิจำนวนอย่างน้อย ๓ คน โดยประธานเป็นผู้ทรงคุณวุฒิภายนอก มหาวิทยาลัยและอย่างน้อยหนึ่งคนต้องมีคุณวุฒิตรงกับสาขาวิชาที่ขอรับการประเมิน

- คณะกรรมการทุกคนต้องเป็นผู้ที่ขึ้นทะเบียนหรือเคยเป็นผู้ที่ขึ้นทะเบียนผู้ประเมินคุณภาพภายใน ระดับหลักสูตรของสำนักงานคณะกรรมการการอุดมศึกษา หรือ

- ผู้ที่เป็นหรือเคยเป็น ผู้บริหารที่รับผิดชอบด้านวิชาการหรือการบริหารหลักสูตร ระดับรองคณบดีหรือเทียบเท่าขึ้นไป

**คุณสมบัติเฉพาะของคณะกรรมการประเมินคุณภาพภายใน ระดับหลักสูตร ของแต่ละระดับการศึกษา เป็นดังนี้**

- ระดับปริญญาตรี คณะกรรมการมีคุณวุฒิปริญญาโทขึ้นไปหรือดำรงตำแหน่งทางวิชาการระดับผู้ช่วยศาสตราจารย์ขึ้นไป

- ระดับปริญญาโท คณะกรรมการมีคุณวุฒิปริญญาเอกหรือดำรงตำแหน่งทางวิชาการระดับรองศาสตราจารย์ขึ้นไป

- ระดับปริญญาเอก คณะกรรมการมีคุณวุฒิปริญญาเอกหรือดำรงตำแหน่งทางวิชาการระดับศาสตราจารย์ขึ้นไป

คุณสมบัติเฉพาะของคณะกรรมการประเมินคุณภาพภายในระดับคณะ และหน่วยงาน  
สนับสนุน กำหนดดังนี้

**๑. ประธานกรรมการ**

- ผู้ที่เป็นหรือเคยเป็นผู้บริหารระดับคณบดีหรือเทียบเท่าขึ้นไป และมีประสบการณ์เป็นผู้ประเมินคุณภาพการศึกษา ระดับอุดมศึกษา ในระดับคณะหรือเทียบเท่า หรือ
- ผู้ที่มีตำแหน่งทางวิชาการระดับผู้ช่วยศาสตราจารย์ขึ้นไป และมีประสบการณ์เป็นผู้ประเมินคุณภาพการศึกษาระดับอุดมศึกษา ในระดับคณะหรือเทียบเท่าขึ้นไป หรือ
- ผู้ที่มหาวิทยาลัยพิจารณาแล้วว่ามีความเหมาะสม

**๒. กรรมการ**

- กรณีเป็นบุคลากรสายวิชาการ ต้องทำหน้าที่เป็นอาจารย์ประจำมาแล้วไม่น้อยกว่า ๒ ปี
- กรณีเป็นบุคลากรสายสนับสนุน ต้องทำหน้าที่ในระดับผู้อำนวยการหน่วยงานขึ้นไปมาแล้วไม่น้อยกว่า ๒ ปี หรือ
- ผู้ที่มหาวิทยาลัยพิจารณาแล้วว่ามีความเหมาะสม

คุณสมบัติเฉพาะของคณะกรรมการประเมินคุณภาพภายใน ระดับมหาวิทยาลัย กำหนดดังนี้

**๑. ประธานกรรมการ**

- ผู้ที่เป็นหรือเคยเป็นผู้บริหารระดับรองอธิการบดีหรือเทียบเท่าขึ้นไป และมีประสบการณ์เป็นผู้ประเมินคุณภาพการศึกษาระดับอุดมศึกษา ในระดับมหาวิทยาลัยหรือเทียบเท่า หรือ
- ผู้ที่มีตำแหน่งทางวิชาการระดับรองศาสตราจารย์ขึ้นไป และมีประสบการณ์เป็นผู้ประเมินคุณภาพการศึกษาระดับอุดมศึกษา ในระดับมหาวิทยาลัยหรือเทียบเท่าขึ้นไป หรือ
- ผู้ที่มหาวิทยาลัยพิจารณาแล้วว่ามีความเหมาะสม

**๒. กรรมการ**

- กรณีเป็นบุคลากรสายวิชาการ ต้องทำหน้าที่เป็นอาจารย์ประจำมาแล้วไม่น้อยกว่า ๕ ปี และมีประสบการณ์เป็นผู้ประเมินคุณภาพการศึกษาระดับอุดมศึกษา ในระดับคณะหรือเทียบเท่า หรือ
- กรณีเป็นบุคลากรสายสนับสนุน ต้องทำหน้าที่ในระดับผู้อำนวยการหน่วยงานขึ้นไปมาแล้วไม่น้อยกว่า ๒ ปี หรือ
- ผู้ที่มหาวิทยาลัยพิจารณาแล้วว่ามีความเหมาะสม

ในกรณีที่ประสงค์นำผลการประกันคุณภาพการศึกษาภายในระดับอุดมศึกษาในระดับมหาวิทยาลัย ไปใช้ในการประเมินผลการปฏิบัติราชการตามคำรับรองการปฏิบัติราชการของสถาบันอุดมศึกษาของสำนักงานคณะกรรมการพัฒนาระบบราชการ องค์ประกอบของคณะกรรมการประเมินคุณภาพการศึกษาภายในระดับอุดมศึกษา ระดับมหาวิทยาลัย กำหนดไว้ดังนี้

- ผู้ทรงคุณวุฒิ จำนวนอย่างน้อย ๕ คน
- ประธานกรรมการประเมินฯ เป็นผู้ประเมินจากภายนอกมหาวิทยาลัยที่ขึ้นทะเบียนหรือเคยขึ้นทะเบียนประธานคณะกรรมการประเมินคุณภาพการศึกษาภายในของสำนักงานปลัดกระทรวงการอุดมศึกษา วิทยาศาสตร์ วิจัย และนวัตกรรม
- กรรมการ เป็นผู้ประเมินจากภายนอกมหาวิทยาลัยที่ผ่านการฝึกอบรมหลักสูตรผู้ประเมินของสำนักงานปลัดกระทรวงการอุดมศึกษา วิทยาศาสตร์ วิจัย และนวัตกรรมอย่างน้อยร้อยละ ๕๐ ส่วนผู้ประเมินจากภายในมหาวิทยาลัยต้องเคยผ่านการฝึกอบรมหลักสูตรผู้ประเมินของสำนักงานปลัดกระทรวงการอุดมศึกษา วิทยาศาสตร์ วิจัย และนวัตกรรมหรือที่มหาวิทยาลัยจัดฝึกอบรมให้โดยใช้หลักสูตรของสำนักงานปลัดกระทรวงการอุดมศึกษา วิทยาศาสตร์ วิจัย และนวัตกรรม

## บทที่ ๓ นियามศัพท์

กรอบอ้างอิงความสามารถทางภาษาอังกฤษที่เป็นสากล (The Common European Framework of Reference for Languages : CEFR) หมายถึง กรอบอ้างอิงความสามารถทางภาษาอังกฤษที่เป็นสากลที่มุ่งเน้นในการพัฒนาทักษะการใช้ภาษา (English Proficiency) แบ่งออกเป็น ๖ ระดับ ดังนี้

ระดับ	คำอธิบาย
A๑	ผู้เรียนสามารถใช้และเข้าใจประโยคง่าย ๆ ในชีวิตประจำวัน สามารถแนะนำตัวเอง ผู้อื่น ทั้งยังสามารถตั้งคำถามเกี่ยวกับบุคคลอื่นได้ เช่น เขาอยู่ไหน รู้จักใครบ้าง มีอะไรบ้าง และตอบคำถามเหล่านี้ได้ ทั้งยังสามารถเข้าใจบทสนทนาเมื่อคู่สนทนาพูดช้าชัดเจน
A๒	ผู้เรียนสามารถใช้และเข้าใจประโยคในชีวิตประจำวันในระดับกลาง เช่น ข้อมูลเกี่ยวกับ ครอบครัว การจับจ่ายใช้สอย สถานที่ ภูมิศาสตร์ การทำงาน และสามารถสื่อสารใน ประโยคในการแลกเปลี่ยนข้อมูลทั่วไป และการใช้ชีวิตประจำวัน สามารถบรรยายความ ผัน ความคาดหวัง ประวัติ สิ่งแวดล้อม และสิ่งอื่น ๆ ที่จำเป็นต้องใช้
B๑	ผู้เรียนสามารถพูด เขียน และจับใจความสำคัญของข้อความทั่ว ๆ ไปได้ เมื่อเป็นหัวข้อที่ ค่อนข้าง หรือสนใจ เช่น การทำงาน โรงเรียน เวลาว่าง ฯลฯ สามารถจัดการกับ สถานการณ์ เหตุการณ์ ความผัน ความหวัง พร้อมให้เหตุผลสั้นๆได้
B๒	ผู้เรียนมีความสามารถในการใช้ภาษาในระดับดี สามารถใช้ภาษา พูดและเขียนได้แทบ ทุกเรื่อง อย่างถูกต้องคล่องแคล่วขึ้น รวมทั้งสามารถจะอ่านและทำความเข้าใจบทความ ที่มีเนื้อหาขึ้นได้
C๑	ผู้เรียนสามารถเข้าใจข้อความยาวๆ ที่ซับซ้อนในหัวข้อที่หลากหลาย และเข้าใจความ แฝงได้ สามารถแสดงความคิด ความรู้สึกของตนได้อย่างเป็นธรรมชาติ โดยไม่ต้องหยุด คิดหาคำศัพท์ สามารถใช้ภาษาทั้งในด้านสังคมการทำงานหรือด้านการศึกษาได้อย่างมี ประสิทธิภาพ สามารถพูดและเขียนข้อความที่ซับซ้อนได้อย่างชัดเจนและถูกต้องตาม โครงสร้างไวยากรณ์ พร้อมทั้งสามารถใช้คำเชื่อมประโยคได้อย่างถูกต้อง
C๒	ผู้เรียนมีความสามารถในการใช้ภาษาได้อย่างดีเยี่ยมใกล้เคียงเจ้าของภาษา สามารถใช้ ภาษามาตรฐานได้อย่างสละสลวย ถูกต้องตามจุดประสงค์ที่สื่อสารได้ดี สามารถอ่าน บทความที่เป็นภาษาต้นฉบับ (โดยเฉพาะอย่างยิ่งด้านวรรณกรรม) ได้เข้าใจ สามารถและ เลือกใช้ภาษาสำหรับพูดและเขียนได้อย่างเหมาะสม

ทั้งนี้ สามารถสรุปเป็นตารางเปรียบเทียบกรอบความสามารถทางภาษาอังกฤษที่เป็นสากล (The Common European Framework of Reference for Languages : CEFR) ตามประกาศ ของกระทรวงศึกษาธิการ ตามระดับการศึกษา ดังนี้

CEFR Level	TOEIC	TOEFL Paper	TOEFL CBT	TOEFL IBT	IELTS	CU-TEP
A๑	๐-๑๑๐	๐-๓๑๐	๐-๓๐	๐-๘	๐-๑	n/a
A๒	๑๑๐-๒๕๐	๓๑๐-๓๔๓	๓๓-๖๐	๙-๑๘	๑-๑.๕	n/a
ป.ตรี B๑	๓๘๐-๒๕๕-๔๐๐	๓๔๗-๓๙๓	๖๓-๙๐	๑๙-๒๙	๒-๒.๕	n/a
ป.โท B๒	๔๕๐-๔๐๕-๖๐๐	๔๓๗-๔๗๓	๑๒๓-๑๕๐	๔๑-๕๒	๔	n/a
ป.เอก C๑	๕๐๒* ๖๐๕-๗๘๐	๕๑๓-๕๔๗	๑๘๓-๒๑๐	๖๕-๗๘	๕.๕-๖	ประมาณ ๗๕
C๒	๗๘๕-๙๙๐	๕๙๐-๖๗๗	๒๑๓-๒๔๐	๗๙-๙๕	๖.๕-๗	ประมาณ ๙๐
Top score	Top score	Top Score	Top Score	Top Score	Top Score	Top Score
	๙๙๐	๖๗๗	๓๐๐	๑๒๐	๙	๑๒๐

**การจัดการความรู้ (Knowledge Management : KM)** หมายถึง การรวบรวมองค์ความรู้ที่มีอยู่ในองค์กรซึ่งกระจัดกระจายอยู่ในตัวบุคคลหรือเอกสารมาพัฒนาให้เป็นระบบ เพื่อให้ทุกคนในองค์กรสามารถเข้าถึงความรู้และพัฒนาตนเองให้เป็นผู้รู้ รวมทั้งปฏิบัติงานได้อย่างมีประสิทธิภาพ อันจะส่งผลให้องค์กรมีความสามารถในเชิงแข่งขันสูงสุดโดยที่ความรู้มี ๒ ประเภท คือ

**๑. ความรู้ที่ฝังอยู่ในคน (Tacit Knowledge)** เป็นความรู้ที่ได้จากประสบการณ์ พรสวรรค์หรือสัญชาตญาณของแต่ละบุคคลในการทำความเข้าใจในสิ่งต่าง ๆ เป็นความรู้ที่ไม่สามารถถ่ายทอดออกมาเป็นคำพูดหรือลายลักษณ์อักษรได้ง่าย เช่น ทักษะในการทำงาน งานฝีมือ หรือการคิดเชิงวิเคราะห์ บางครั้งจึงเรียกว่าเป็นความรู้แบบนามธรรม

**๒. ความรู้ที่ชัดแจ้ง (Explicit Knowledge)** เป็นความรู้ที่สามารถรวบรวมถ่ายทอดได้โดยผ่านวิธีต่าง ๆ เช่น การบันทึกเป็นลายลักษณ์อักษรทฤษฎีคู่มือต่าง ๆ และบางครั้งเรียกว่าเป็นความรู้แบบรูปธรรม

นพ.วิจารณ์ พานิช ได้ให้ความหมายของคำว่า “การจัดการความรู้” คือ เครื่องมือเพื่อการบรรลุเป้าหมาย อย่างน้อย ๔ ประการไปพร้อม ๆ กัน ได้แก่ บรรลุเป้าหมายของงาน บรรลุเป้าหมายการพัฒนาคน บรรลุเป้าหมายการพัฒนาองค์กรไปเป็นองค์กรเรียนรู้ และบรรลุความเป็นชุมชน เป็นหมู่คณะ ความเอื้ออาทรระหว่างกันในที่ทำงาน

การจัดการความรู้เป็นการดำเนินการอย่างน้อย ๖ ประการต่อความรู้ ได้แก่

๑. การกำหนดความรู้หลักที่จำเป็นหรือสำคัญต่องานหรือกิจกรรมของกลุ่มหรือองค์กร
๒. การเสาะหาความรู้ที่ต้องการ
๓. การปรับปรุงดัดแปลงหรือสร้างความรู้บางส่วนให้เหมาะต่อการใช้งานของตน
๔. การประยุกต์ใช้ความรู้ในกิจการงานของตน
๕. การนำประสบการณ์จากการทำงานและการประยุกต์ใช้ความรู้มาแลกเปลี่ยนเรียนรู้ และสกัด “ขุมความรู้” ออกมาบันทึกไว้
๖. การจัดบันทึก “ขุมความรู้” และ “แก่นความรู้” สำหรับไว้ใช้งานและปรับปรุงเป็นชุดความรู้ที่ครบถ้วนลุ่มลึกและเชื่อมโยงมากขึ้นเหมาะต่อการใช้งานมากยิ่งขึ้น

โดยที่การดำเนินการ ๖ ประการนี้บูรณาการเป็นเนื้อเดียวกัน ความรู้ที่เกี่ยวข้องเป็นทั้งความรู้ที่ชัดแจ้ง อยู่ในรูปของตัวหนังสือหรือรหัสอย่างอื่นที่เข้าใจได้ทั่วไป (Explicit Knowledge) และความรู้ฝังลึกอยู่ในสมอง (Tacit Knowledge) ที่อยู่ในคน ทั้งที่อยู่ในใจ (ความเชื่อค่านิยม) อยู่ในสมอง (เหตุผล) และอยู่ในมือและส่วนอื่น ๆ ของร่างกาย (ทักษะในการปฏิบัติ) การจัดการความรู้เป็นกิจกรรมที่คนจำนวนหนึ่งทำร่วมกัน ไม่ใช่กิจกรรมที่ทำโดยคนเดียว

**การตีพิมพ์ในลักษณะใดลักษณะหนึ่ง** หมายถึง การตีพิมพ์ผลงานวิชาการฉบับสมบูรณ์ในลักษณะของรายงาน สืบเนื่องจากการประชุมวิชาการ วารสารวิชาการ หรือสิ่งพิมพ์ทางวิชาการในระดับมหาลัยหรือระดับคณะและต้องเป็นผลงานที่ผ่านการกลั่นกรอง (Peer Review) โดยมีบุคคลภายนอกสถาบันร่วมเป็นกรรมการพิจารณาด้วย

**การถ่ายทอด** หมายถึง การนำภูมิปัญญา ข้อมูล องค์กรความรู้ ไปถ่ายทอดให้คนในสังคมได้รับรู้ เกิดความเข้าใจตระหนักในคุณค่า คุณประโยชน์และปฏิบัติได้อย่างเหมาะสม

**การเทียบเคียงผลการดำเนินงาน (Benchmarking)** หมายถึง วิธีการในการวัดและเปรียบเทียบผลผลิตบริการ และวิธีการปฏิบัติกับองค์กรที่สามารถทำได้ดีกว่า เพื่อนำผลการเปรียบเทียบมาใช้ในการปรับปรุงองค์กรของตน เพื่อมุ่งความเป็นเลิศทางธุรกิจ

**การบูรณาการ (Integration)** หมายถึง การผสมกลมกลืนของแผน กระบวนการ สารสนเทศ การจัดสรรทรัพยากร การปฏิบัติการ ผลลัพธ์ และการวิเคราะห์ เพื่อสนับสนุนเป้าประสงค์ที่สำคัญของสถาบัน (Organization-Wide Goal) การบูรณาการที่มีประสิทธิผลเป็นมากกว่าความสอดคล้องไปในแนวทางเดียวกัน (Alignment) ซึ่งการดำเนินการของแต่ละองค์ประกอบภายในระบบการจัดการผลการดำเนินการมีความเชื่อมโยงกันเป็นหนึ่งเดียวอย่างสมบูรณ์

**การเผยแพร่งานสร้างสรรค์ในระดับความร่วมมือระหว่างประเทศ** หมายถึง โครงการร่วมมือระหว่างประเทศไทยกับประเทศอื่น

**การเผยแพร่งานสร้างสรรค์ในระดับนานาชาติ** หมายถึง การเผยแพร่ที่เปิดกว้างสำหรับทุกประเทศ (อย่างน้อย ๕ ประเทศ ที่ไม่ได้อยู่ในกลุ่มอาเซียน)

**การเผยแพร่งานสร้างสรรค์ในระดับภูมิภาคอาเซียน** หมายถึง การเผยแพร่เฉพาะในกลุ่มอาเซียน ๑๐ ประเทศ (อย่างน้อย ๕ ประเทศนี้รวมประเทศไทยด้วย) และการให้คะแนนตามแหล่งเผยแพร่ไม่จำเป็นต้องไปแสดงในต่างประเทศ

อาเซียน หมายถึง สมาคมประชาชาติแห่งเอเชียตะวันออกเฉียงใต้ (Association of South East Asian Nations) มี ๑๐ ประเทศได้แก่ บรูไน กัมพูชา อินโดนีเซีย สปป.ลาว มาเลเซีย พม่า ฟิลิปปินส์ สิงคโปร์ ไทย และเวียดนาม

**การเผยแพร่ผลงานวิจัยในที่ประชุมวิชาการระดับชาติ** หมายถึง การนำเสนอบทความวิจัยในที่ประชุมวิชาการและบทความฉบับสมบูรณ์ (Full Paper) ได้รับการตีพิมพ์ในรายงานสืบเนื่องจากการประชุม (Proceedings) โดยมีกองบรรณาธิการจัดทำรายงานการประชุมหรือคณะกรรมการจัดประชุม ประกอบด้วย ศาสตราจารย์ หรือผู้ทรงคุณวุฒิระดับปริญญาเอก หรือผู้ทรงคุณวุฒิที่มีผลงานเป็นที่ยอมรับในสาขาวิชานั้น ๆ จากนอกสถาบันเจ้าภาพอย่างน้อยร้อยละ ๒๕ โดยต้องมีผู้ประเมินบทความที่เป็นผู้เชี่ยวชาญในสาขานั้นด้วยและมีบทความที่มาจากหน่วยงานภายนอกสถาบันอย่างน้อย ๓ หน่วยงาน และรวมกันแล้วไม่น้อยกว่าร้อยละ ๒๕

**งานวิจัย** หมายถึง กระบวนการที่มีระเบียบแบบแผนในการค้นหาคำตอบของปัญหา หรือการเสาะแสวงหาความรู้ใหม่ ตลอดจนถึงการประดิษฐ์คิดค้นที่ผ่านกระบวนการศึกษาค้นคว้า หรือทดลองวิเคราะห์ และตีความข้อมูล ตลอดจนสรุปผลอย่างเป็นระบบ

**งานสร้างสรรค์** หมายถึง ผลงานศิลปะและสิ่งประดิษฐ์ทางศิลปะประเภทต่าง ๆ ที่มีความเป็นนวัตกรรม โดยมีการศึกษาค้นคว้าอย่างเป็นระบบ ที่เหมาะสมตามประเภทของงานศิลปะ ซึ่งมีความต้องการทดลองหรือการพัฒนาจากแนวคิดสร้างสรรค์เดิม เพื่อเป็นต้นแบบหรือความสามารถในการบุกเบิกศาสตร์อันก่อให้เกิดคุณค่าทางสุนทรีย์และคุณประโยชน์ที่เป็นที่ยอมรับในวงวิชาชีพตามการจัดกลุ่มศิลปะของอาเซียนงานสร้างสรรค์ทางศิลปะ ได้แก่

๑. ทัศนศิลป์ (Visual Art) ประกอบด้วยผลงานด้านจิตรกรรม ประติมากรรม ภาพพิมพ์ ภาพถ่าย ภาพยนตร์ สื่อประสม สถาปัตยกรรมและงานออกแบบประเภทอื่น ๆ

๒. ศิลปะการแสดง (Performance Arts) ประกอบด้วย ดุริยางคศิลป์ นาฏยศิลป์ รวมทั้งการแสดงรูปแบบต่าง ๆ และ

๓. วรรณศิลป์ (Literature) ซึ่งประกอบด้วย บทประพันธ์และกวีนิพนธ์รูปแบบต่าง ๆ

**ทักษะในศตวรรษที่ ๒๑** หมายถึง การเรียนรู้ที่เปลี่ยนแปลงจากกระบวนการแบบเดิม (Tradition Paradigm) ไปสู่กระบวนการแบบใหม่ (New Paradigm) โดย ศ.น.พ.วิจารณ์ พานิช ให้



คำจำกัดความว่า “การศึกษาในศตวรรษที่ ๒๑ ที่คนทุกคนต้องเรียนรู้ตั้งแต่ชั้นอนุบาลไปจนถึงมหาวิทยาลัยและตลอดชีวิตคือ ๓R x ๗C” โดยการจัดการศึกษาและการเรียนรู้ในศตวรรษที่ ๒๑ ควรจัดให้ผู้เรียนได้เรียนรู้และพัฒนาตนเองอย่างต่อเนื่องมิใช่การจดจำเนื้อหาวิชา เน้นการเรียนรู้ที่เกิดจากความต้องการของผู้เรียนอย่างแท้จริงและลงมือปฏิบัติเพื่อให้เกิดประสบการณ์ตรงและต่อยอดความรู้ที่ได้ด้วยตนเอง ด้วย ๓R x ๗C คือ ๓R ได้แก่

๑. Reading (อ่านออก)
๒. (W)riting (เขียนได้)
๓. (A)rithmetics (คิดเลขเป็น) และ ๗C ได้แก่
  ๑. Critical Thinking & Problem Solving (ทักษะด้านการคิดอย่างมีวิจารณญาณ และทักษะในการแก้ปัญหา)
  ๒. Creativity & Innovation (ทักษะด้านการสร้างสรรค์และนวัตกรรม)
  ๓. Cross-cultural Understanding (ทักษะด้านความเข้าใจต่างวัฒนธรรม ต่างกระบวนทัศน์)
  ๔. Collaboration, Teamwork & leadership (ทักษะความร่วมมือการทำงานเป็นทีม และภาวะผู้นำ)
  ๕. Communications, Information & Media literacy (ทักษะด้านการสื่อสารสารสนเทศและรู้เท่าทันสื่อ)
  ๖. Computing & ICT literacy (ทักษะด้านคอมพิวเตอร์และเทคโนโลยีสารสนเทศและการสื่อสาร)
  ๗. Career & learning Skills (ทักษะอาชีพ และทักษะการเรียนรู้)

**นวัตกรรม** หมายถึง สิ่งใหม่ที่เกิดจากการใช้ ความรู้ และความคิดสร้างสรรค์ที่มีประโยชน์ต่อเศรษฐกิจและสังคม และหมายความรวมถึงสิ่งที่เกิดขึ้นจากความสามารถในการใช้ความรู้ ความคิดสร้างสรรค์ ทักษะ และประสบการณ์ทางเทคโนโลยีหรือการจัดการมาพัฒนาให้เกิดผลิตภัณฑ์ หรือกระบวนการผลิต หรือบริการใหม่ เพื่อตอบสนองความต้องการของตลาด ตลอดจนการปรับปรุงเทคโนโลยี การแพร่กระจายเทคโนโลยี การออกแบบผลิตภัณฑ์ และการฝึกอบรมที่นำมาใช้ เพื่อเพิ่มมูลค่าทางเศรษฐกิจและก่อให้เกิดประโยชน์สาธารณะในรูปแบบของการเกิดธุรกิจการลงทุนผู้ประกอบการ หรือตลาดใหม่หรือรายได้ แหล่งใหม่ รวมทั้งการจ้างงานใหม่ (สำนักงานนวัตกรรมแห่งชาติ (องค์การมหาชน))

**แนวโน้ม (Trends)** หมายถึง สารสนเทศที่เป็นตัวเลข ซึ่งแสดงให้เห็นทิศทางและอัตราการเปลี่ยนแปลงของผลลัพธ์ของสถาบัน หรือความคงเส้นคงวาของการดำเนินการในแต่ละช่วงเวลา แนวโน้มแสดงผลการดำเนินการของสถาบันตามลำดับเวลา โดยทั่วไป การแสดงแนวโน้มได้จะต้องมีข้อมูลในอดีตอย่างน้อยสามจุด (ไม่รวมค่าคาดการณ์) ทั้งนี้ในทางสถิติ อาจจำเป็นต้องแสดงจำนวนข้อมูลมากกว่านี้เพื่อยืนยันแนวโน้ม ระยะห่าง ระหว่างจุดข้อมูลที่แสดงแนวโน้มขึ้นกับรอบ

เวลาของกระบวนการที่นำเสนอ หากรอบเวลาสั้น ต้องมีการวัดถี่ขึ้น ในขณะที่รอบเวลาที่ยาวกว่า อาจต้องใช้ช่วงเวลานาน จึงจะทราบแนวโน้มที่ สื่อความหมายได้ชัดเจน”

**แนวปฏิบัติที่ดี** หมายถึง วิธีปฏิบัติหรือขั้นตอนการปฏิบัติที่ทำให้สถาบันประสบความสำเร็จ หรือสู่ความเป็นเลิศตามเป้าหมายเป็นที่ยอมรับในวงวิชาการหรือวิชาชีพนั้น ๆ มีหลักฐานของความสำเร็จปรากฏชัดเจนโดยมีการสรุปวิธีปฏิบัติหรือขั้นตอนการปฏิบัติตลอดจนความรู้และประสบการณ์ บันทึกเป็นเอกสารเผยแพร่ให้หน่วยงานภายในหรือภายนอกนำไปใช้ประโยชน์ได้

**ผลงานที่ได้รับการตีพิมพ์ในวารสารวิชาการระดับชาติ** หมายถึง บทความจากผลงานวิจัย หรือบทความวิชาการที่ได้รับการตีพิมพ์ในวารสารวิชาการ (Journal) ที่มีชื่อปรากฏอยู่ในฐานข้อมูล Thai-Journal Citation Index (TCI) หรือวารสารวิชาการระดับชาติตามประกาศของกระทรวงการอุดมศึกษา วิทยาศาสตร์ วิจัยและนวัตกรรม

**ผลงานที่ได้รับการตีพิมพ์ในวารสารวิชาการระดับนานาชาติ** หมายถึง บทความจาก ผลงานวิจัยหรือบทความวิชาการที่ได้รับการตีพิมพ์ในวารสารวิชาการ (Journal) ที่ปรากฏใน ฐานข้อมูลสากล ได้แก่ ฐานข้อมูลการจัดอันดับวารสาร SJR (SC Imago Journal Rank : www.scimagojr.com) หรือฐานข้อมูล ISI Web of Science (Science Citation Index Expand, Social Sciences Citation Index, Art and Humanities Citation Index) หรือฐานข้อมูล Scopus หรือวารสารวิชาการระดับนานาชาติตามประกาศของกระทรวงการอุดมศึกษา วิทยาศาสตร์ วิจัยและ นวัตกรรม

**แผนยุทธศาสตร์หรือแผนพัฒนาหน่วยงาน** หมายถึง แผนระยะยาวของสถาบันโดยจัดทำ เป็นแผน ๕ ปี เพื่อกำหนดทิศทางการพัฒนาของสถาบัน แผนยุทธศาสตร์หรือแผนพัฒนาหน่วยงาน ประกอบไปด้วยวิสัยทัศน์ พันธกิจ เป้าประสงค์ วัตถุประสงค์ ผลการวิเคราะห์จุดแข็งจุดอ่อน โอกาส และภัยคุกคาม กลยุทธ์ต่าง ๆ ของสถาบันครอบคลุมทุกภารกิจของสถาบัน ซึ่งต้องมีการกำหนดตัว บ่งชี้ความสำเร็จของแต่ละกลยุทธ์และค่าเป้าหมายของตัวบ่งชี้ เพื่อวัดระดับความสำเร็จของการ ดำเนินงานตามกลยุทธ์ โดยสถาบันนำแผนยุทธศาสตร์ มาจัดทำแผนปฏิบัติราชการประจำปีหรือแผน ดำเนินงานประจำปี

**แผนกลยุทธ์ทางการเงิน** หมายถึง แผนระยะยาวที่ระบุที่มาและใช้ไปของทรัพยากรทาง การเงินของสถาบันที่สามารถผลักดันแผนยุทธศาสตร์หรือแผนพัฒนาหน่วยงาน ที่สามารถดำเนินการ ได้ แผนกลยุทธ์ทางการเงินจะสอดคล้องไปกับแผนยุทธศาสตร์หรือแผนพัฒนาหน่วยงาน สถาบันควร ประเมินความต้องการทรัพยากรที่ต้องจัดหาสำหรับการดำเนินงานตามกลยุทธ์แต่ละกลยุทธ์และ ประเมินมูลค่าของทรัพยากรออกมาเป็นเงินทุนที่ต้องการใช้ ซึ่งจะเป็นความต้องการเงินทุนในระยะ ยาวเท่ากับเวลาที่สถาบันใช้ในการดำเนินการให้กลยุทธ์นั้นบังเกิดผล จากนั้นจึงจะกำหนดให้เห็นอย่าง ชัดเจนถึงที่มาของเงินทุนที่ต้องการใช้ว่าสามารถจัดหาได้จากแหล่งเงินทุนใด เช่น รายได้

ค่าธรรมเนียมการศึกษางบประมาณแผ่นดินหรือเงินอุดหนุนจากรัฐบาล เงินทุนสะสมของหน่วยงาน เงินบริจาคจากหน่วยงานภายนอกหรือศิษย์เก่า หรือสถาบันจะต้องมีการระดมทุนด้วยวิธีการอื่น ๆ อีกเพิ่มเติม เช่น การแปลงทรัพย์สินทางปัญญาเป็นมูลค่า รวมทั้งมีการวิเคราะห์ต้นทุนของการดำเนินงานด้วย เช่น ต้นทุนต่อหน่วยในการผลิตบัณฑิตในแต่ละหลักสูตรโดยที่ระยะเวลาของแผนกลยุทธ์ทางการเงินจะเท่ากับระยะเวลาของแผนกลยุทธ์ของสถาบัน

**แผนปฏิบัติการประจำปีหรือแผนดำเนินงานประจำปี** หมายถึง แผนระยะสั้นที่มีระยะเวลาในการดำเนินงานภายใน ๑ ปี เป็นแผนที่ถ่ายทอดแผนยุทธศาสตร์หรือแผนพัฒนาหน่วยงาน ลงสู่ภาคปฏิบัติเพื่อให้เกิดการดำเนินงานจริงตามกลยุทธ์ ประกอบด้วย โครงการหรือกิจกรรมต่าง ๆ ที่จะต้องดำเนินการในปีนั้น ๆ เพื่อให้บรรลุเป้าหมายตามแผนกลยุทธ์ตัวบ่งชี้ความสำเร็จของโครงการหรือกิจกรรมเป้าหมายของตัวบ่งชี้เหล่านั้น รวมทั้งมีการระบุผู้รับผิดชอบหลักหรือหัวหน้าโครงการงบประมาณในการดำเนินการ รายละเอียดและทรัพยากรที่ต้องใช้ในการดำเนินโครงการงบประมาณในการดำเนินการ รายละเอียดและทรัพยากรที่ต้องใช้ในการดำเนินโครงการที่ชัดเจน

#### **พหุวิทยาการหรือสหวิทยาการหลักสูตรพหุวิทยาการ**

**พหุวิทยาการ (Multidisciplinary) หรือสหวิทยาการ (Interdisciplinary)** หมายถึง การใช้องค์ความรู้หลายสาขาวิชา หลายศาสตร์ หรือหลายอนุศาสตร์ มาผสมผสานใช้ในการวิเคราะห์วิจัยและสังเคราะห์ขึ้นเป็นองค์ความรู้ใหม่และพัฒนาเป็นศาสตร์ใหม่ขึ้น

**หลักสูตรพหุวิทยาการ (Multidisciplinary)** หมายถึง หลักสูตรที่นำเอาความรู้หลายศาสตร์หรือหลายอนุศาสตร์เข้ามาใช้ในการเรียนการสอน เพื่อประโยชน์ในการวิเคราะห์วิจัย จนกระทั่งผู้เรียนสามารถพัฒนาความรู้ องค์ความรู้เป็นศาสตร์ใหม่ขึ้นหรือเกิดอนุศาสตร์ใหม่ขึ้น

ตัวอย่างหลักสูตรที่เป็นพหุวิทยาการ เช่น วิศวกรรมการแพทย์ (วิศวกรรมศาสตร์+แพทยศาสตร์) ภูมิศาสตร์สารสนเทศ (ภูมิศาสตร์+เทคโนโลยีสารสนเทศ) วิศวกรรมนาโน (วิศวกรรมศาสตร์+วิทยาศาสตร์เคมี)

ตัวอย่างหลักสูตรที่ไม่ใช่พหุวิทยาการ เช่น คอมพิวเตอร์ธุรกิจ การศึกษาเพื่อการพัฒนา

**พิชญพิจารณา (Peer Review)** หมายถึง การตรวจเยี่ยมโดยผู้ทรงคุณวุฒิที่มีความรู้ความสามารถประสบการณ์ ซึ่งสามารถให้ข้อสังเกตและข้อเสนอแนะเชิงพัฒนาแก่สถาบันอุดมศึกษา ในการพัฒนากระบวนการจัดการเรียนการสอนอย่างมีคุณภาพและสอดคล้องตามเกณฑ์มาตรฐานที่กำหนด โดยมีวัตถุประสงค์เพื่อให้ข้อเสนอแนะในเชิงพัฒนาแก่สถาบันอุดมศึกษา

**ภูมิปัญญาท้องถิ่น** หมายถึง ความรู้ของชาวบ้านในท้องถิ่น ซึ่งได้มาจากประสบการณ์ และความเฉลียวฉลาดของชาวบ้าน รวมทั้งความรู้ที่สั่งสมมาแต่บรรพบุรุษ สืบทอดจากคนรุ่นหนึ่งไปสู่อีกคน

อีกรุ่นหนึ่ง ระหว่างสืบทอดมีการปรับ ประยุกต์และเปลี่ยนแปลง จนอาจเกิดเป็นความรู้ใหม่ตามสภาพการณ์ทางสังคม วัฒนธรรม และสิ่งแวดล้อม

### **ระบบและกลไก**

**ระบบ** หมายถึง ขั้นตอนการปฏิบัติงานที่มีการกำหนดอย่างชัดเจนว่าต้องทำอะไรบ้าง เพื่อให้ได้ผลออกมาตามที่ต้องการ ขั้นตอนการปฏิบัติงานจะต้องปรากฏให้ทราบโดยทั่วกันไม่ว่าจะอยู่ในรูปของเอกสารหรือสื่ออิเล็กทรอนิกส์หรือโดยวิธีการอื่น ๆ องค์ประกอบของระบบ ประกอบด้วย ปัจจัยนำเข้า กระบวนการ ผลผลิตและข้อมูลป้อนกลับ ซึ่งมีความสัมพันธ์เชื่อมโยงกัน

**กลไก** หมายถึง สิ่งที่ทำให้ระบบมีการขับเคลื่อนหรือดำเนินอยู่ได้ โดยมีการจัดสรรทรัพยากร มีการจัดองค์การหน่วยงาน หรือกลุ่มบุคคลเป็นผู้ดำเนินงาน

**วัฒนธรรม** หมายถึง รูปแบบของกิจกรรมมีความเด่นชัดและมีความสำคัญ วิธีการดำเนินชีวิต วัฒนธรรมสามารถแสดงออกทางดนตรี วรรณกรรม จิตรกรรม ประติมากรรม การละครและภาพยนตร์ บางครั้งอาจว่าด้วยการบริโภค ความสัมพันธ์ทางสังคม แนวทางการปฏิบัติ การหลอมรวมอยู่ด้วยกัน

**ศิลปะ** หมายถึง ความงาม คุณค่าของความงามคือการสร้างสรรค์ เป็นสุนทรียภาพ หรือการสร้างอารมณ์ต่าง ๆ โดยศิลปะจะรวมไปถึงงานในรูปแบบต่าง ๆ ไม่ว่าจะเป็น งานเขียน บทกวี การเต้นรำ การแสดง ดนตรี งานประติมากรรม ภาพวาด-ภาพเขียน ที่นับเป็นศาสตร์ที่มีประวัติมาอย่างยาวนาน ตั้งแต่มีมนุษย์เกิดขึ้น

**สมรรถนะดิจิทัลสำหรับคุณวุฒิระดับปริญญาตรี** หมายถึง ความรู้ ความสามารถ และทักษะการใช้ดิจิทัล ประกอบด้วย ด้านการสืบค้นและการทำงาน ด้านการสร้างสรรคและนวัตกรรม ด้านเอกลักษณ์และคุณภาพชีวิต ด้านการสอนหรือการเรียนรู้ ด้านเครื่องมือและเทคโนโลยี ด้านการติดต่อสื่อสารและการประสานงาน (ประกาศคณะกรรมการการอุดมศึกษา เรื่อง แนวทางปฏิบัติตามกรอบมาตรฐานคุณวุฒิระดับอุดมศึกษาแห่งชาติ เกี่ยวกับสมรรถนะดิจิทัลสำหรับคุณวุฒิระดับปริญญาตรี)

หลักสูตรระดับปริญญาตรีทั่วไปทุกหลักสูตรกำหนดให้มีสมรรถนะดิจิทัล ไม่ต่ำกว่าระดับที่จำเป็น

หลักสูตรที่พัฒนา/ปรับปรุงหลักสูตรตามมาตรฐานคุณวุฒิระดับปริญญาตรี สาขาคอมพิวเตอร์ พ.ศ. ๒๕๕๒ หรือที่แก้ไขเพิ่มเติม กำหนดให้มีสมรรถนะดิจิทัล ระดับสูง

สมรรถนะดิจิทัลสำหรับคุณวุฒิระดับปริญญาตรี		
ด้าน	ระดับที่จำเป็น	ระดับสูง
๑. การสืบค้นและ การใช้งาน	<ul style="list-style-type: none"> <li>- สามารถใช้เครื่องมือต่าง ๆ เพื่อสืบค้นข้อมูลที่เกี่ยวข้อง รู้วิธีใช้ตัวกรองเพื่อจำกัดผลลัพธ์ (เช่น การค้นหารูปภาพ วิดีโอ หรือสื่อรูปแบบอื่น ๆ)</li> <li>- รู้วิธีตรวจสอบความน่าเชื่อถือของแหล่งข้อมูลต่าง ๆ</li> <li>- รู้วิธีการจัดระบบ และแบ่งปันทรัพยากร (เช่น เครื่องมือ Bookmarking) และตระหนักถึงประเด็นต่าง ๆ เรื่องลิขสิทธิ์ และประเด็นการคัดลอกผลงาน</li> </ul>	<ul style="list-style-type: none"> <li>- สามารถใช้เครื่องมือสืบค้นขั้นสูงสำหรับระบบห้องสมุดและแหล่งเก็บข้อมูลออนไลน์ ได้อย่างชำนาญ และติดตามข้อมูลหรือทรัพยากรเฉพาะด้านได้เข้าใจ</li> <li>- ข้อจำกัดด้านลิขสิทธิ์ ตระหนักถึงสิทธิ์รูปแบบอื่น ๆ เช่น ครีเอทีฟคอมมอนส์ (Creative Commons) และสามารถ (หรือรู้วิธี) เผยแพร่ และแบ่งปันสิ่งต่าง ๆ ทางออนไลน์ได้อย่างมีประสิทธิภาพและประสิทธิผล</li> </ul>
๒. การสร้างสรรค์	<ul style="list-style-type: none"> <li>- สามารถผลิต (และได้ผลิต) สื่อดิจิทัล เช่น การฝึก คลิปวิดีโอ หรือคลิปเสียง และการบันทึกภาพหน้าจอ เป็นต้น</li> <li>- สามารถเรียนรู้หลักการพื้นฐานได้ตามคำแนะนำ และสามารถทดลองทำได้</li> </ul>	<ul style="list-style-type: none"> <li>- สามารถผลิต (และได้ผลิต) ทรัพยากรดิจิทัลและมัลติมีเดีย เพื่อวัตถุประสงค์ที่หลากหลาย รวมถึงการนำเสนอในรูปแบบอินโฟกราฟิก เสียง และวิดีโอ ฯลฯ รวมทั้งรู้แหล่งที่มาและปรับแต่ง อาทิ แหล่งทรัพยากรการศึกษาแบบเปิด (Open Education Resource (OER))</li> <li>- มีประสบการณ์การใช้เครื่องมือสร้างสรรค์และแก้ไขสื่อแบบปฏิสัมพันธ์ได้ตอบ</li> </ul>
๓. เอกลักษณ์และ คุณภาพชีวิต	<ul style="list-style-type: none"> <li>- ตระหนักถึงประเด็นความปลอดภัยออนไลน์ รวมถึงการปกป้องข้อมูลและภาพลักษณ์ส่วนตน</li> <li>- ใช้คุณลักษณะด้านความปลอดภัย เช่น ซอฟต์แวร์ต้านไวรัส และการตั้งค่าความมั่นคงปลอดภัยบนอุปกรณ์ รวมทั้ง</li> </ul>	

สมรรถนะดิจิทัลสำหรับคุณวุฒิระดับปริญญาตรี		
ด้าน	ระดับที่จำเป็น	ระดับสูง
	<p>ข้อมูลส่วนตัวบนสื่อสังคมออนไลน์</p> <ul style="list-style-type: none"> <li>- รู้จักสิ่งจำเป็นพื้นฐานสำหรับการป้องกันข้อมูล</li> <li>- ระมัดระวังและไตร่ตรองในการแบ่งปันข้อมูลกับผู้อื่น และในการมีปฏิสัมพันธ์กับคนอื่น ๆ ทางออนไลน์</li> </ul>	
๔. การสอนหรือการเรียนรู้	<ul style="list-style-type: none"> <li>- สามารถใช้เทคโนโลยีที่หลากหลายอย่างสะดวกสบายในการเรียนรู้</li> <li>- สามารถติดตั้งและใช้ซอฟต์แวร์ รวมถึงแอปพลิเคชันที่เป็นประโยชน์บนอุปกรณ์ส่วนตัว ทั้งโทรศัพท์มือถือ หรือแท็บเล็ต เพื่อช่วยในการรวบรวมและจัดระเบียบบันทึกข้อมูลในการใช้งานส่วนตัว</li> </ul>	<ul style="list-style-type: none"> <li>- สามารถใช้เทคโนโลยีในการเรียนรู้ได้อย่างมั่นใจ รวมทั้งเครื่องมือสำหรับการอ้างอิงการผลิตงานนำเสนอ การเชื่อมโยงและการแบ่งปันความคิด และแหล่งทรัพยากรการเรียนรู้ สามารถใช้เทคโนโลยีช่วยทดสอบความก้าวหน้าในการเรียนรู้และความเข้าใจเรื่องที่ศึกษา</li> </ul>
๕. เครื่องมือและเทคโนโลยี	<ul style="list-style-type: none"> <li>- สามารถใช้เทคโนโลยีดิจิทัลที่หลากหลายได้อย่างคุ้นเคย และใช้คำศัพท์เฉพาะได้พอสมควร</li> </ul>	<ul style="list-style-type: none"> <li>- สามารถติดตามความก้าวหน้าของเทคโนโลยีอุบัติใหม่ อาทิ กรีนเทคโนโลยี (Green Technology) เอนเอจี้เซฟวิ่ง (Energy Saving) และสามารถนำมาใช้งานได้อย่างมีประสิทธิภาพและประสิทธิผล</li> </ul>
๖. การติดต่อสื่อสารและการประสานงาน	<ul style="list-style-type: none"> <li>- สามารถใช้เครื่องมือที่หลากหลายได้อย่างสะดวกสบายเพื่อการสนทนาและทำงานร่วมกับผู้อื่นแบบออนไลน์ รวมถึงการแบ่งปันเอกสารหรือข้อคิดเห็น การประชุมทางไกล (Video-Conferencing) และการเข้า</li> </ul>	

สมรรถนะดิจิทัลสำหรับคุณวุฒิระดับปริญญาตรี		
ด้าน	ระดับที่จำเป็น	ระดับสูง
	ร่วมสัมมนาผ่านเว็บไซต์ การ สัมมนาผ่านเครื่องมือและ ช่องทางที่หลากหลาย	

**สาขาวิชาที่สัมพันธ์กัน** หมายถึง สาขาวิชาตามคุณวุฒิหรือตำแหน่งทางวิชาการที่สัมพันธ์กับศาสตร์ที่เปิดสอนมิใช่สัมพันธ์กับรายวิชาที่เปิดสอนในหลักสูตร เช่น เป็นศาสตร์ในกลุ่มสาขาวิชา (Field of Education) เดียวกันตาม (Field of Education) เดียวกันตาม International Standard Classification of Education (ISCED)

**หน่วยงานหรือองค์กรระดับชาติ** หมายถึง หน่วยงานภายนอกสถาบันระดับกรมหรือเทียบเท่าขึ้นไป (เช่น ระดับจังหวัด) หรือรัฐวิสาหกิจ หรือองค์การมหาชน หรือบริษัทมหาชนที่จดทะเบียนในตลาดหลักทรัพย์ หรือองค์กรกลางระดับชาติทั้งภาครัฐและเอกชน (เช่น สภาอุตสาหกรรม สภาหอการค้าสภาวิชาชีพ)

**หลักธรรมาภิบาล** หมายถึง การปกครอง การบริหาร การจัดการ การควบคุม ดูแลกิจการต่าง ๆ ให้เป็นไปในครรลองธรรม นอกจากนี้ ยังหมายถึงการบริหารจัดการที่ดี ซึ่งสามารถนำไปใช้ได้ทั้งภาครัฐและเอกชน ธรรมที่ใช้ในการบริหารงานนี้มีความหมายอย่างกว้างขวาง กล่าวคือ หาได้มีความหมายเพียงหลักธรรมศาสนาเท่านั้น แต่รวมถึงศีลธรรม คุณธรรม จริยธรรมและความถูกต้องชอบธรรมทั้งปวง ซึ่งวิญญูชนพึงมีและพึงประพฤติปฏิบัติ อาทิ ความโปร่งใส ตรวจสอบได้ การปราศจากแทรกแซงจากองค์กรภายนอก เป็นต้น

หลักธรรมาภิบาลของการบริหารกิจการบ้านเมืองที่ดี (Good Governance) ที่เหมาะสมจะนำมาปรับใช้ในภาครัฐมี ๑๐ องค์ประกอบดังนี้

๑. หลักประสิทธิผล (Effectiveness) คือ ผลการปฏิบัติราชการที่บรรลุวัตถุประสงค์และเป้าหมายของแผนการปฏิบัติราชการตามที่ได้รับงบประมาณมาดำเนินการ รวมถึงสามารถเทียบเคียงกับส่วนราชการหรือหน่วยงานที่มีภารกิจคล้ายคลึงกันและมีผลการปฏิบัติงานในระดับชั้นนำของประเทศ เพื่อให้เกิดประโยชน์สุขต่อประชาชน โดยการปฏิบัติราชการจะต้องมีทิศทางยุทธศาสตร์และเป้าประสงค์ที่ชัดเจน มีกระบวนการปฏิบัติงานและระบบงานที่เป็นมาตรฐาน รวมถึงมีการติดตามประเมินผลและพัฒนาปรับปรุงอย่างต่อเนื่องและเป็นระบบ

๒. หลักประสิทธิภาพ (Efficiency) คือ การบริหารราชการตามแนวทางการกำกับดูแลที่ดีที่มีการออกแบบกระบวนการปฏิบัติงานโดยใช้เทคนิคและเครื่องมือการบริหารจัดการที่เหมาะสมให้องค์กรสามารถใช้ทรัพยากรทั้งด้านต้นทุน แรงงานและระยะเวลาให้เกิดประโยชน์สูงสุดต่อการพัฒนาขีดความสามารถในการปฏิบัติราชการตามภารกิจเพื่อตอบสนองความต้องการของประชาชนและผู้มีส่วนได้ส่วนเสียทุกกลุ่ม

๓. หลักการตอบสนอง (Responsiveness) คือ การให้บริการที่สามารถดำเนินการได้ภายในระยะเวลาที่กำหนด และสร้างความเชื่อมั่น ความไว้วางใจ รวมถึงตอบสนองความคาดหวังและความต้องการของประชาชน ผู้รับบริการ และผู้มีส่วนได้ส่วนเสียที่มีความหลากหลายและมีความแตกต่าง

๔. หลักการรับผิดชอบ (Accountability) คือ การแสดงความรับผิดชอบต่อในการปฏิบัติหน้าที่และผลงานต่อเป้าหมายที่กำหนดไว้โดยความรับผิดชอบนั้นควรอยู่ในระดับที่ตอบสนองต่อความคาดหวังของสาธารณะรวมทั้งการแสดงถึงความสำนึกในการรับผิดชอบต่อปัญหาสาธารณะ

๕. หลักความโปร่งใส (Transparency) คือ กระบวนการเปิดเผยอย่างตรงไปตรงมา ชี้แจงได้เมื่อมีข้อสงสัยและสามารถเข้าถึงข้อมูลข่าวสารอันไม่ต้องห้ามตามกฎหมายได้อย่างเสรี โดยประชาชนสามารถรู้ทุกขั้นตอนในการดำเนินกิจกรรมหรือกระบวนการต่าง ๆ และสามารถตรวจสอบได้

๖. หลักการมีส่วนร่วม (Participation) คือ กระบวนการที่ข้าราชการ ประชาชนและผู้มีส่วนได้ส่วนเสียทุกกลุ่มมีโอกาสได้เข้าร่วมในการรับรู้ เรียนรู้ ทำความเข้าใจ ร่วมแสดงทัศนะ ร่วมเสนอปัญหาหรือประเด็นที่สำคัญที่เกี่ยวข้อง ร่วมคิดแนวทาง ร่วมการแก้ไขปัญหา ร่วมในกระบวนการตัดสินใจ และร่วมกระบวนการพัฒนาในฐานะหุ้นส่วนการพัฒนา

๗. หลักการกระจายอำนาจ (Decentralization) คือ การถ่ายโอนอำนาจการตัดสินใจ ทรัพยากรและภารกิจจากส่วนราชการส่วนกลางให้แก่หน่วยการปกครองอื่น ๆ (การบริหารส่วนท้องถิ่น) และภาคประชาชนดำเนินการแทนโดยมีอิสระตามสมควร รวมถึงการมอบอำนาจและความรับผิดชอบในการตัดสินใจและการดำเนินการให้แก่บุคลากร โดยมุ่งเน้นการสร้างพลังพื่อใจในการให้บริการต่อผู้รับบริการและผู้มีส่วนได้ส่วนเสีย การปรับปรุงกระบวนการ และเพิ่มผลผลิตเพื่อผลการดำเนินการที่ดีของส่วนราชการ

๘. หลักนิติธรรม (Rule of law) คือ การใช้อำนาจของกฎหมาย กฎระเบียบข้อบังคับในการบริหารราชการด้วยความเป็นธรรมไม่เลือกปฏิบัติ และคำนึงถึงสิทธิภาพของผู้มีส่วนได้ส่วนเสีย

๙. หลักความเสมอภาค (Equity) คือ การได้รับการปฏิบัติและได้รับบริการอย่างเท่าเทียมกันโดยไม่มีแบ่งแยกด้านชายหรือหญิง ถิ่นกำเนิด เชื้อชาติ ภาษา เพศ อายุ ความพิการ สภาพทางกาย หรือสุขภาพสถานะของบุคคล ฐานะทางเศรษฐกิจและสังคม ความเชื่อทางศาสนา การศึกษา การฝึกอบรม และอื่น ๆ

๑๐. หลักการมุ่งเน้นฉันทามติ (Consensus Oriented) คือ การหาข้อตกลงทั่วไปภายในกลุ่มผู้มีส่วนได้ส่วนเสียที่เกี่ยวข้องซึ่งเป็นข้อตกลงที่เกิดจากการใช้กระบวนการเพื่อหาข้อคิดเห็นจากกลุ่มบุคคลที่ได้รับประโยชน์และเสียประโยชน์โดยเฉพาะกลุ่มที่ได้รับผลกระทบโดยตรงซึ่งต้องไม่มีข้อคัดค้านที่ยุติไม่ได้ในประเด็นที่สำคัญโดยฉันทามติไม่จำเป็นต้องมีความหมายว่าเป็นความเห็นพ้องโดยเอกฉันท์

**แหล่งเรียนรู้** หมายถึง แหล่งข้อมูลข่าวสาร สารสนเทศ และประสบการณ์ เพื่อให้ผู้เรียน บุคลากร ชุมชน และสังคมสามารถเข้าถึงและเกิดการเรียนรู้ได้



**องค์ความรู้** หมายถึง ความรู้ที่เกิดขึ้นต่อเรื่องใดเรื่องหนึ่ง ซึ่งอาจเกิดขึ้นจากการถ่ายทอดประสบการณ์หรือ จากการวิเคราะห์หรือสังเคราะห์ข้อมูล โดยความรู้ที่เกิดขึ้นนั้นผู้รับสามารถนำไปใช้ได้โดยตรง หรือ สามารถนำมาปรับใช้ได้ เพื่อให้เหมาะสมกับสถานการณ์หรืองานที่กระทำอยู่ และสามารถนำไปใช้ในลักษณะต่าง ๆ ได้

**อาจารย์** หมายถึง บุคคลที่ดำรงตำแหน่งอาจารย์ ผู้ช่วยศาสตราจารย์ รองศาสตราจารย์ และศาสตราจารย์

**อาจารย์ประจำ** หมายถึง อาจารย์ในสถาบันอุดมศึกษาที่มีหน้าที่รับผิดชอบตามพันธกิจของการอุดมศึกษาและปฏิบัติหน้าที่เต็มเวลา

สำหรับอาจารย์ที่มหาวิทยาลัยจ้างเข้ามาเป็นอาจารย์ประจำด้วยเงินนอกงบประมาณจะต้องมีสัญญาจ้างที่มีการระบุระยะเวลาการจ้างอย่างชัดเจน

การนับจำนวนอาจารย์ประจำและนักวิจัย ให้นับระยะเวลาการทำงานสำหรับอาจารย์ที่บรรจุใหม่ในปีที่ประเมิน ดังนี้

๙ - ๑๒ เดือน	คิดเป็น ๑ คน
๖ เดือนขึ้นไปแต่ไม่ถึง ๙ เดือน	คิดเป็น ๐.๕ คน
น้อยกว่า ๖ เดือน	ไม่สามารถนำมานับได้

**“อาจารย์ประจำหลักสูตร”** หมายถึง อาจารย์ประจำที่มีคุณสมบัติตรงหรือสัมพันธ์กับสาขาวิชาของหลักสูตรที่เปิดสอน ซึ่งมีหน้าที่สอนและค้นคว้าวิจัยในสาขาวิชาดังกล่าว ทั้งนี้ สามารถเป็นอาจารย์ประจำหลักสูตรหลายหลักสูตรได้ในเวลาเดียวกัน แต่ต้องเป็นหลักสูตรที่อาจารย์ผู้นั้น มีคุณสมบัติตรงหรือสัมพันธ์กับสาขาวิชาของหลักสูตร

**“กรณีหลักสูตรที่พัฒนาตามเกณฑ์มาตรฐาน พ.ศ. ๒๕๔๘”** อาจารย์ประจำหลักสูตร หมายถึง บุคลากรในสถาบันอุดมศึกษาที่มีหน้าที่หลักทางด้านการสอนและ การวิจัย และปฏิบัติหน้าที่เต็มเวลาตามภาระงานที่รับผิดชอบในหลักสูตรที่เปิดสอน

**“อาจารย์ผู้รับผิดชอบหลักสูตร”** หมายถึง อาจารย์ประจำหลักสูตรที่มีภาระหน้าที่ในการบริหาร และพัฒนาหลักสูตรและการเรียนการสอน ตั้งแต่การวางแผน การควบคุมคุณภาพ การติดตามประเมินผล และการพัฒนาหลักสูตร อาจารย์ผู้รับผิดชอบหลักสูตรต้องอยู่ประจำหลักสูตรนั้นตลอดระยะเวลาที่จัดการศึกษา โดยจะเป็นอาจารย์ผู้รับผิดชอบหลักสูตรเกินกว่า ๑ หลักสูตรในเวลาเดียวกันไม่ได้ ยกเว้น พหุวิทยาการหรือสหวิทยาการให้เป็นอาจารย์ผู้รับผิดชอบหลักสูตรได้อีกหนึ่งหลักสูตร และอาจารย์ผู้รับผิดชอบหลักสูตรสามารถซ้ำได้ไม่เกิน ๒ คน

**“อาจารย์พิเศษ”** หมายถึง ผู้สอนที่ไม่ใช่อาจารย์ประจำ

หากมีการเปลี่ยนแปลงอาจารย์ประจำหลักสูตรหรืออาจารย์ผู้รับผิดชอบหลักสูตรขอให้นำเสนอโดยดำเนินการเช่นเดียวกับการนำเสนอหลักสูตรปรับปรุงเล็กน้อย โดยนำเสนอต่อสภามหาวิทยาลัยเพื่อพิจารณาอนุมัติหรือให้เห็นความเห็นชอบ และเสนอให้คณะกรรมการการอุดมศึกษารับทราบตามแบบฟอร์ม สมอ.๐๘ ภายใน ๓๐ วัน

**บทที่ ๔**  
**มาตรฐานและตัวบ่งชี้การประกันคุณภาพการศึกษาภายใน**  
**ระดับมหาวิทยาลัย**

มาตรฐานและตัวบ่งชี้การประกันคุณภาพการศึกษาภายใน ระดับมหาวิทยาลัย ประกอบด้วยตัวบ่งชี้จำนวน ๑๘ ตัวบ่งชี้ ซึ่งรวบรวม สังเคราะห์จากผลการดำเนินงานระดับหลักสูตร ระดับคณะ และตัวบ่งชี้ที่ดำเนินการเพิ่มเติมในระดับมหาวิทยาลัย ดังนี้

มาตรฐาน	ตัวบ่งชี้	ประเภท/ตัวบ่งชี้	เกณฑ์พิจารณา
๑.ด้านผลลัพธ์ผู้เรียน	๑.๑ การบริหารจัดการหลักสูตรเพื่อพัฒนาผลลัพธ์ผู้เรียน	กระบวนการ	เกณฑ์มาตรฐาน ๖ ข้อ
	๑.๒ อาจารย์ประจำมหาวิทยาลัยที่มีคุณวุฒิปริญญาเอก	ปัจจัยนำเข้า	ร้อยละของอาจารย์ตามเกณฑ์
	๑.๓ อาจารย์ประจำมหาวิทยาลัยที่มีตำแหน่งทางวิชาการ	ปัจจัยนำเข้า	ร้อยละของอาจารย์ตามเกณฑ์
	๑.๔ การบริการนักศึกษาในระดับปริญญาตรี	กระบวนการ	เกณฑ์มาตรฐาน ๖ ข้อ
	๑.๕ กิจกรรมนักศึกษาในระดับปริญญาตรี	กระบวนการ	เกณฑ์มาตรฐาน ๕ ข้อ
	๑.๖ การส่งเสริมสมรรถนะและทักษะการใช้ภาษาอังกฤษ	กระบวนการ	เกณฑ์มาตรฐาน ๕ ข้อ
	๑.๗ การส่งเสริมสมรรถนะดิจิทัลสำหรับนักศึกษา	กระบวนการ	เกณฑ์มาตรฐาน ๕ ข้อ
	๑.๘ ผลการบริหารจัดการหลักสูตร โดยรวม	ผลลัพธ์	ค่าเฉลี่ยผลการประเมินระดับหลักสูตร
๒. ด้านการวิจัยและนวัตกรรม	๒.๑ ระบบและกลไกการวิจัยนวัตกรรม งานสร้างสรรค์	กระบวนการ	เกณฑ์มาตรฐาน ๗ ข้อ
	๒.๒ เงินสนับสนุนการวิจัยนวัตกรรม งานสร้างสรรค์	ปัจจัยนำเข้า	จำนวนเงินทุนต่ออาจารย์ประจำ
	๒.๓ ผลงานทางวิชาการของอาจารย์ประจำและนักวิจัย	ผลลัพธ์	ร้อยละของผลรวมค่าน้ำหนักผลงานทางวิชาการ

มาตรฐาน	ตัวบ่งชี้	ประเภท/ตัวบ่งชี้	เกณฑ์พิจารณา
๓. ด้านการบริการวิชาการ	๓.๑ ระบบและกลไกการบริการวิชาการเพื่อการพัฒนาท้องถิ่น ชุมชน หรือสังคม	กระบวนการ	เกณฑ์มาตรฐาน ๗ ข้อ
๔. ด้านศิลปวัฒนธรรมและความเป็นไทย	๔.๑ ระบบและกลไกด้านศิลปวัฒนธรรมและความเป็นไทย	กระบวนการ	เกณฑ์มาตรฐาน ๕ ข้อ
	๔.๒ ผลลัพธ์ด้านศิลปวัฒนธรรมและความเป็นไทย	ผลลัพธ์	เกณฑ์มาตรฐาน ๕ ข้อ
๕. ด้านการบริหารจัดการ	๕.๑ ธรรมนูญในการบริหารจัดการของสภามหาวิทยาลัยและผู้บริหาร	กระบวนการ	เกณฑ์มาตรฐาน ๗ ข้อ
	๕.๒ การบริหารของสถาบันเพื่อการกำกับติดตามผลลัพธ์ตามพันธกิจ และเอกลักษณ์ของมหาวิทยาลัย	กระบวนการ	เกณฑ์มาตรฐาน ๗ ข้อ
	๕.๓ ผลการบริหารงานระดับคณะ	ผลลัพธ์	ค่าเฉลี่ยผลการประเมินระดับคณะ
	๕.๔ ระบบกำกับประกันคุณภาพหลักสูตร และคณะ	กระบวนการ	เกณฑ์มาตรฐาน ๖ ข้อ

## มาตรฐานที่ ๑ ด้านผลลัพธ์ผู้เรียน

การพัฒนาาระบบอุดมศึกษาที่ผ่านมาได้ส่งเสริมให้เกิดการเติบโตของสถาบันอุดมศึกษาและเปิดโอกาสในการเข้าถึงการศึกษาในระดับอุดมศึกษามากขึ้น สัดส่วนของผู้เข้าศึกษาในระดับอุดมศึกษา ต่อประชากรเพิ่มสูงขึ้นอย่างต่อเนื่อง แต่ขณะเดียวกันอัตราการว่างงานของผู้สำเร็จการศึกษาในระดับอุดมศึกษากลับสูงขึ้น และมีเสียงเรียกร้องจากทุกภาคส่วนในเรื่องคุณภาพของบัณฑิตที่ไม่ตรงตามความคาดหวังของตลาดแรงงาน นอกจากนี้ยังพบว่า สัดส่วนการผลิตบัณฑิตในสายวิทยาศาสตร์และเทคโนโลยีไม่เพียงพอกับความต้องการด้านบุคลากรในการพัฒนาประเทศและการสนับสนุนการสร้างผลงานวิจัยในเชิงวิทยาศาสตร์และเทคโนโลยีกำลังเปลี่ยนผ่านจากยุคอุตสาหกรรม ๓.๐ ไปสู่อุตสาหกรรม ๔.๐ มหาวิทยาลัยควรปรับปรุงสัดส่วนการผลิตของตนเองให้เหมาะสม (Re-Profilng) เน้นหลักสูตรที่มี คุณภาพ และตรงกับศักยภาพของสถาบัน ลดความซ้ำซ้อนของหลักสูตรภายในสถาบันรวมทั้งลดสัดส่วนการผลิตในบางหลักสูตรลง สร้างหลักสูตรที่ทันสมัยเน้นทักษะที่เป็นที่ต้องการ ปรับหลักสูตรเน้นสมรรถนะตอบสนองความต้องการในระยะสั้น ปรับเส้นทางการเข้าถึงบริการอุดมศึกษาที่หลากหลาย (Multiple Tracks) ปรับปรุงความสามารถด้านภาษาอังกฤษของบัณฑิตอย่างเป็นรูปธรรม รวมทั้งประเมินขีดความสามารถด้านทักษะภาษาอังกฤษของบัณฑิตก่อนสำเร็จการศึกษา ปรับปรุงทุกหลักสูตรเพื่อให้ทันกับทิศทางของการพัฒนาประเทศไทยในยุคเทคโนโลยีดิจิทัล เพื่อให้บรรลุผลลัพธ์ที่พึงประสงค์ของการศึกษา (Desired Outcomes of Education, DOE Thailand) ภายใต้การควบคุมกำกับกับการบริหารหลักสูตรให้เป็นไปตามเกณฑ์มาตรฐานหลักสูตร หลักสูตรระดับปริญญาตรีและบัณฑิตศึกษา พ.ศ. ๒๕๔๘ และ พ.ศ. ๒๕๕๘ และมาตรฐานวิชาชีพที่ประกาศใช้ในขณะนั้น รวมทั้งกรอบมาตรฐานคุณวุฒิระดับอุดมศึกษาแห่งชาติ พ.ศ. ๒๕๕๒ ตลอดระยะเวลาที่มีการจัดการเรียนการสอนในหลักสูตรดังกล่าว

### มาตรฐานและเอกสารที่เกี่ยวข้อง

๑. ยุทธศาสตร์ชาติ ๒๐ ปี (พ.ศ. ๒๕๖๑ - ๒๕๘๐)
๒. แผนอุดมศึกษาระยะยาว ๒๐ ปี พ.ศ. ๒๕๖๑ - ๒๕๘๐
๓. มาตรฐานการศึกษาของชาติ พ.ศ. ๒๕๖๑
๔. แผนการศึกษาแห่งชาติ พ.ศ. ๒๕๖๐ - ๒๕๗๙
๕. ยุทธศาสตร์มหาวิทยาลัยราชภัฏเพื่อการพัฒนาท้องถิ่น ระยะ ๒๐ ปี (พ.ศ. ๒๕๖๐ - ๒๕๗๙)
๖. กฎกระทรวง การประกันคุณภาพการศึกษา พ.ศ. ๒๕๖๑
๗. ประกาศกระทรวงศึกษาธิการ เรื่อง มาตรฐานการอุดมศึกษา พ.ศ. ๒๕๖๑
๘. แนวทางการนำมาตราฐานสู่การปฏิบัติให้เกิดผล
๙. ประกาศสภามหาวิทยาลัย เรื่อง มาตรฐานการศึกษามหาวิทยาลัยราชภัฏสุรินทร์
๑๐. กรอบมาตรฐานคุณวุฒิระดับอุดมศึกษาแห่งชาติ พ.ศ. ๒๕๕๒ (Thai Qualification Framework for Higher Education) (TQF : HEd.)

๑๑. เกณฑ์มาตรฐานหลักสูตรระดับอุดมศึกษา พ.ศ. ๒๕๔๘ และ พ.ศ. ๒๕๕๘
๑๒. ระเบียบมหาวิทยาลัยราชภัฏสุรินทร์ ว่าด้วยหลักเกณฑ์และวิธีการบริหารจัดการหลักสูตร พ.ศ. ๒๕๖๒
๑๓. ข้อบังคับมหาวิทยาลัยราชภัฏสุรินทร์ ว่าด้วยการจัดการศึกษาระดับปริญญาตรี พ.ศ. ๒๕๖๑
๑๔. ข้อบังคับมหาวิทยาลัยราชภัฏสุรินทร์ ว่าด้วยการจัดการศึกษาระดับบัณฑิตศึกษา พ.ศ. ๒๕๖๑
๑๕. ประกาศคณะกรรมการการอุดมศึกษา เรื่อง แนวทางปฏิบัติตามกรอบมาตรฐานคุณวุฒิระดับอุดมศึกษาแห่งชาติ เกี่ยวกับสมรรถนะดิจิทัลสำหรับคุณวุฒิระดับปริญญาตรี
๑๖. ประกาศคณะกรรมการการอุดมศึกษา เรื่อง นโยบายการยกระดับมาตรฐานภาษาอังกฤษในสถาบันอุดมศึกษา

**ตัวบ่งชี้ จำนวน ๘ ตัวบ่งชี้ คือ**

- ตัวบ่งชี้ที่ ๑.๑ การบริหารจัดการหลักสูตร เพื่อพัฒนาผลลัพธ์ผู้เรียน
- ตัวบ่งชี้ที่ ๑.๒ อาจารย์ประจำมหาวิทยาลัยที่มีคุณวุฒิปริญญาเอก
- ตัวบ่งชี้ที่ ๑.๓ อาจารย์ประจำมหาวิทยาลัยที่มีตำแหน่งทางวิชาการ
- ตัวบ่งชี้ที่ ๑.๔ การบริการนัักศึกษาระดับปริญญาตรี
- ตัวบ่งชี้ที่ ๑.๕ กิจกรรมนัักศึกษาระดับปริญญาตรี
- ตัวบ่งชี้ที่ ๑.๖ การส่งเสริมสมรรถนะและทักษะการใช้ภาษาอังกฤษ
- ตัวบ่งชี้ที่ ๑.๗ การส่งเสริมสมรรถนะดิจิทัลสำหรับนัักศึกษา
- ตัวบ่งชี้ที่ ๑.๘ ผลการบริหารจัดการหลักสูตร โดยรวม

## ตัวบ่งชี้ที่ ๑.๑ : การบริหารจัดการหลักสูตร เพื่อพัฒนาผลลัพธ์ผู้เรียน

ชนิดของตัวบ่งชี้ : กระบวนการ

การเก็บข้อมูล : ปีการศึกษา

คำอธิบายตัวบ่งชี้ : การพัฒนาระบบอุดมศึกษาที่ผ่านมาได้ส่งเสริมให้เกิดการเติบโตของสถาบันอุดมศึกษา และเปิดโอกาสในการเข้าถึงการศึกษาในระดับอุดมศึกษามากขึ้น สัดส่วนของผู้เข้าศึกษาในระดับอุดมศึกษา ต่อประชากรเพิ่มสูงขึ้นอย่างต่อเนื่อง แต่ขณะเดียวกันอัตราการว่างงานของผู้สำเร็จการศึกษาในระดับอุดมศึกษากลับสูงขึ้น และมีเสียงเรียกร้องจากทุกภาคส่วนในเรื่องคุณภาพของบัณฑิตที่ไม่ตรงตามความคาดหวังของตลาดแรงงาน นอกจากนี้ยังพบว่าสัดส่วนการผลิตบัณฑิตใน สายวิทยาศาสตร์และเทคโนโลยีไม่เพียงพอกับความต้องการด้านบุคลากรในการพัฒนาประเทศและการสนับสนุนการสร้างผลงานวิจัยในเชิงวิทยาศาสตร์และเทคโนโลยีซึ่งกำลังเปลี่ยนผ่านจากยุคอุตสาหกรรม ๓.๐ ไปสู่อุตสาหกรรม ๔.๐

มหาวิทยาลัยพึงมีหลักสูตร และการจัดการเรียนรู้ที่เน้นการพัฒนาผู้เรียนแบบบูรณาการ เพื่อให้มีคุณลักษณะอันพึงประสงค์ ตอบสนองยุทธศาสตร์ชาติ และความต้องการที่หลากหลายของประเทศ ทั้งด้านเศรษฐกิจ สังคม และสิ่งแวดล้อม โดยการมีส่วนร่วมของชุมชน สังคม สถานประกอบการ ทั้งภาครัฐและภาคเอกชน ดังนั้น เพื่อให้บรรลุผลลัพธ์ที่เกี่ยวกับการบริหารจัดการหลักสูตรและการจัดการเรียนรู้ โดยปรับปรุงรูปแบบการเรียนการสอนที่ต้องครอบคลุมทักษะที่จำเป็น ทั้งทักษะด้านวิชาการ ทักษะด้านวิชาชีพ ทักษะด้านภาษาอังกฤษและทักษะด้านดิจิทัล รวมทั้งการสร้างหลักสูตรใหม่ ๆ ที่เป็นความต้องการของโลกในศตวรรษที่ ๒๑ และเพียงพอต่อการเสริมสร้างศักยภาพในการยกระดับการแข่งขันของประเทศ การเปิดโอกาสให้ภาคเอกชนเข้ามามีส่วนร่วมในการจัดการศึกษา เป็นอีกหนึ่งรูปแบบของการกระตุ้นให้เกิดการปรับเปลี่ยนให้เร็วขึ้น ไม่ว่าจะในรูปแบบของการทำงานคู่ขนานกับการเรียน ระบบการสะสมหน่วยกิต และการเปิดโอกาสให้บุคลากรวัยทำงานสามารถต่อยอดความรู้เพื่อเตรียมพร้อมกับการปรับเปลี่ยนสายอาชีพ และเพื่อเตรียมรับมือกับการปรับสัดส่วนประชากรของประเทศ ที่กำลังจะเกิดขึ้นในอนาคตอันใกล้

### เกณฑ์มาตรฐาน :

๑. มีการกำหนดนโยบายและทิศทางการผลิตบัณฑิต การพัฒนาผู้เรียนที่ตอบสนองยุทธศาสตร์ชาติ ความต้องการจำเป็นของสังคม ชุมชน ภาครัฐ ภาคเอกชน และประเทศ ตามระดับความเชี่ยวชาญ อัตลักษณ์ของมหาวิทยาลัยตามความได้เปรียบเชิงทรัพยากรและเชิงพื้นที่ของมหาวิทยาลัย

๒. มหาวิทยาลัยมีระบบและกลไกการพัฒนาหลักสูตรจนสามารถเปิดหลักสูตรที่ตอบสนองต่อยุทธศาสตร์ชาติ และความต้องการของประเทศโดยการมีส่วนร่วมของชุมชน สังคมและสถานประกอบการ โดยมีกระบวนการรับฟังและสร้างปฏิสัมพันธ์กับผู้มีส่วนได้ส่วนเสียเพื่อค้นหาความต้องการและข้อกำหนดด้านหลักสูตร

๓. มีหลักสูตรหรือรายวิชาที่เป็นความร่วมมือกับสถานประกอบการ หน่วยงานผู้ใช้บัณฑิต หรือท้องถิ่น ชุมชน หรือหลักสูตรแบบบูรณาการศาสตร์ทั้งระดับปริญญาบัณฑิตหรือระดับบัณฑิตศึกษาในแต่ละคณะ

๔. ทุกหลักสูตรมีการกำหนดผลลัพธ์การเรียนรู้ที่ครอบคลุมทั้ง ๓ ด้าน ตามวิสัยทัศน์และจุดเน้นของหลักสูตร ได้แก่เป็นบุคคลที่มีความรู้ความสามารถและความรอบรู้ เป็นผู้ร่วมสร้างสรรค์นวัตกรรม และเป็นพลเมืองที่เข้มแข็ง ซึ่งกำหนดในมาตรฐานการอุดมศึกษา

๕. มีระบบกำกับติดตามหลักสูตรให้เป็นไปตามเกณฑ์มาตรฐานหลักสูตรระดับอุดมศึกษา กรอบมาตรฐานคุณวุฒิแห่งชาติระดับอุดมศึกษา และมาตรฐานวิชาชีพ และรายงานการดำเนินการตามผลลัพธ์ผู้เรียนทั้ง ๓ ด้าน สำหรับผู้เรียนที่อยู่ในระบบการศึกษาแบบให้ปริญญา และรายงานผลการดำเนินการต่อสภามหาวิทยาลัย อย่างน้อยปีละหนึ่งครั้งภายใน ๑๒๐ วัน นับแต่สิ้นปีการศึกษา

๖. มีการทบทวนผลการดำเนินการและนำข้อเสนอแนะจากสภามหาวิทยาลัย มาปรับปรุงพัฒนาการบริหารจัดการหลักสูตรให้เกิดการพัฒนาผลลัพธ์ผู้เรียนยิ่งขึ้น

**เกณฑ์การประเมิน :**

คะแนน ๑	คะแนน ๒	คะแนน ๓	คะแนน ๔	คะแนน ๕
มีการดำเนินการ ๑ ข้อ	มีการดำเนินการ ๒ ข้อ	มีการดำเนินการ ๓ - ๔ ข้อ	มีการดำเนินการ ๕ ข้อ	มีการดำเนินการ ๖ ข้อ

## ตัวบ่งชี้ที่ ๑.๒ : อาจารย์ประจำมหาวิทยาลัยที่มีคุณวุฒิปริญญาเอก

ชนิดของตัวบ่งชี้ : ปัจจัยนำเข้า

การเก็บข้อมูล : ปีการศึกษา

คำอธิบายตัวบ่งชี้ : การศึกษาระดับอุดมศึกษาถือเป็นการศึกษาระดับสูงสุดที่ต้องการบุคลากรที่มีความรู้ความสามารถ และความคล่องตัวทางวิชาการ เพื่อปฏิบัติพันธกิจสำคัญของมหาวิทยาลัยในการผลิตบัณฑิต ศึกษาวิจัยเพื่อติดตามความก้าวหน้าทางวิชาการและการพัฒนาองค์ความรู้ ดังนั้น มหาวิทยาลัยจึงควรมีอาจารย์ที่มีระดับคุณวุฒิทางการศึกษาระดับปริญญาเอกที่ตรงหรือสัมพันธ์กับหลักสูตรที่เปิดสอนในสัดส่วนที่เหมาะสมกับพันธกิจ หรือจุดเน้นของหลักสูตร

### เกณฑ์การประเมิน :

โดยการแปลงค่าร้อยละของอาจารย์ประจำมหาวิทยาลัยที่มีคุณวุฒิปริญญาเอกเป็นคะแนนระหว่าง ๐ - ๕ โดยใช้เกณฑ์เฉพาะกลุ่มมหาวิทยาลัยที่เน้นการผลิตบัณฑิตระดับปริญญาตรี

ค่าร้อยละของอาจารย์ประจำมหาวิทยาลัยที่มีคุณวุฒิปริญญาเอกที่กำหนดให้เป็นคะแนนเต็ม ๕ = ร้อยละ ๔๐ ขึ้นไป

### สูตรการคำนวณ :

๑. คำนวณค่าร้อยละของอาจารย์ประจำมหาวิทยาลัยที่มีคุณวุฒิปริญญาเอกตามสูตร

$$\frac{\text{จำนวนอาจารย์ประจำมหาวิทยาลัยที่มีคุณวุฒิปริญญาเอก}}{\text{จำนวนอาจารย์ประจำมหาวิทยาลัยทั้งหมด}} \times 100$$

๒. แปลงค่าร้อยละที่คำนวณได้ในข้อ ๑ เทียบกับคะแนนเต็ม ๕

$$\text{คะแนนที่ได้} = \frac{\text{ร้อยละของอาจารย์ประจำมหาวิทยาลัยที่มีคุณวุฒิปริญญาเอก}}{\text{ร้อยละของอาจารย์ประจำมหาวิทยาลัยที่มีคุณวุฒิปริญญาเอกที่กำหนดให้เป็นคะแนนเต็ม ๕}} \times ๕$$

### หมายเหตุ :

๑. คุณวุฒิปริญญาเอกพิจารณาจากระดับคุณวุฒิที่ได้รับหรือเทียบเท่าตามหลักเกณฑ์การพิจารณาคณวุฒิจากกระทรวงศึกษาธิการ กรณีที่มีการปรับวุฒิการศึกษาให้มีหลักฐานการสำเร็จการศึกษาภายในรอบปีการศึกษานั้น ทั้งนี้ อาจใช้คุณวุฒิอื่นเทียบเท่าคุณวุฒิปริญญาเอกได้สำหรับกรณีที่บางสาขาวิชาชีพมีคุณวุฒิอื่นที่เหมาะสมกว่า ทั้งนี้ต้องได้รับความเห็นชอบจากคณะกรรมการอุดมศึกษา

๒. การนับจำนวนอาจารย์ประจำ ให้นับตามปีการศึกษาและนับทั้งที่ปฏิบัติงานจริงและลาศึกษาต่อ ในกรณีที่มิอาจารย์บรรจุใหม่ให้คำนวณตามเกณฑ์อาจารย์ประจำที่ระบุในคำชี้แจงเกี่ยวกับการนับจำนวนอาจารย์ประจำและนักวิจัย



### ตัวบ่งชี้ที่ ๑.๓ : อาจารย์ประจำมหาวิทยาลัยที่ดำรงตำแหน่งทางวิชาการ

ชนิดของตัวบ่งชี้ : ปัจจัยนำเข้า

การเก็บข้อมูล : ปีการศึกษา

คำอธิบายตัวบ่งชี้ : มหาวิทยาลัยถือเป็นชุมปัญญาของประเทศ และมีความ

รับผิดชอบที่จะต้องส่งเสริมให้อาจารย์ในมหาวิทยาลัยทำการศึกษาวิจัยเพื่อแสวงหาและพัฒนาองค์ความรู้ในศาสตร์สาขาวิชาต่าง ๆ อย่างต่อเนื่องเพื่อนำไปใช้ในการเรียนการสอนรวมทั้งการแก้ไขปัญหาและพัฒนาประเทศการดำรงตำแหน่งทางวิชาการเป็นสิ่งสะท้อนการปฏิบัติงานดังกล่าวของอาจารย์ตามพันธกิจ

#### เกณฑ์การประเมิน :

โดยการแปลงค่าร้อยละของอาจารย์ประจำมหาวิทยาลัยที่ดำรงตำแหน่งทางวิชาการเป็นคะแนนระหว่าง ๐ - ๕ โดยใช้เกณฑ์เฉพาะกลุ่มมหาวิทยาลัยที่เน้นการผลิตบัณฑิตระดับปริญญาตรี

ค่าร้อยละของอาจารย์ประจำคณะที่ดำรงตำแหน่งผู้ช่วยศาสตราจารย์ รองศาสตราจารย์ และศาสตราจารย์รวมกัน ที่กำหนดให้เป็นคะแนนเต็ม ๕ = ร้อยละ ๖๐ ขึ้นไป

#### สูตรการคำนวณ :

๑. คำนวณค่าร้อยละของอาจารย์ประจำมหาวิทยาลัยที่ดำรงตำแหน่งทางวิชาการตามสูตร

$$\frac{\text{จำนวนอาจารย์ประจำมหาวิทยาลัยที่ดำรงตำแหน่งทางวิชาการ}}{\text{จำนวนอาจารย์ประจำมหาวิทยาลัยทั้งหมด}} \times ๑๐๐$$

๒. แปลงค่าร้อยละที่คำนวณได้ในข้อ ๑ เทียบกับคะแนนเต็ม ๕

คะแนนที่ได้ =

$\frac{\text{ร้อยละของอาจารย์ประจำมหาวิทยาลัยที่ดำรงตำแหน่งทางวิชาการ}}{\text{ร้อยละของอาจารย์ประจำมหาวิทยาลัยที่ดำรงตำแหน่งทางวิชาการที่กำหนดให้เป็นคะแนนเต็ม ๕}} \times ๕$
--

## ตัวบ่งชี้ที่ ๑.๔ : การบริการนั้กศึกษาระดับปริญญาตรี

ชนิดของตัวบ่งชี้ : กระบวนการ

การเก็บข้อมูล : ปีการศึกษา

คำอธิบายตัวบ่งชี้ : มหาวิทยาลัยควรจัดบริการด้านต่าง ๆ ให้นักศึกษาอย่างครบถ้วนตั้งแต่การให้คำปรึกษา ทั้งด้านวิชาการและการใช้ชีวิต จัดบริการข้อมูลหน่วยงานที่ให้บริการ เช่น ศูนย์ยืมการศึกษา แหล่งทุนการศึกษาต่อ การบริการจัดหางาน แหล่งข้อมูลการฝึกประสบการณ์วิชาชีพ การเตรียมความพร้อมเพื่อการทำงานเมื่อสำเร็จการศึกษา ข้อมูลข่าวสาร ความเคลื่อนไหวในและนอกมหาวิทยาลัยที่จำเป็นแก่นักศึกษาและศิษย์เก่า

### เกณฑ์มาตรฐาน :

๑. จัดบริการให้คำปรึกษา แนะนำด้านการใช้ชีวิต และการเข้าสู่อาชีพแก่นักศึกษาในมหาวิทยาลัย

๒. มีการให้ข้อมูลของหน่วยงานที่ให้บริการกิจกรรมพิเศษนอกหลักสูตร แหล่งงานทั้งเต็มเวลาและนอกเวลาแก่นักศึกษา

๓. จัดกิจกรรมเตรียมความพร้อมเพื่อการทำงานเมื่อสำเร็จการศึกษาแก่นักศึกษา

๔. ให้ข้อมูลและความรู้ที่เป็นประโยชน์ในการประกอบอาชีพแก่ศิษย์เก่า

๕. ประเมินคุณภาพของการจัดกิจกรรมและการจัดบริการในข้อ ๑ - ๔ ทุกข้อไม่ต่ำกว่า ๓.๕๑ จากคะแนนเต็ม ๕

๖. มีการนำผลการประเมินจากข้อ ๕ มาปรับปรุงพัฒนาการให้บริการและการให้ข้อมูลเพื่อส่งผลต่อการประเมินสูงขึ้นหรือเป็นไปตามความคาดหวังของนักศึกษาและศิษย์เก่า

### เกณฑ์การประเมิน :

คะแนน ๑	คะแนน ๒	คะแนน ๓	คะแนน ๔	คะแนน ๕
มีการดำเนินการ ๑ ข้อ	มีการดำเนินการ ๒ ข้อ	มีการดำเนินการ ๓ - ๔ ข้อ	มีการดำเนินการ ๕ ข้อ	มีการดำเนินการ ๖ ข้อ

## ตัวบ่งชี้ที่ ๑.๕ : กิจกรรมนักศึกษาในระดับปริญญาตรี

ชนิดของตัวบ่งชี้ : กระบวนการ

การเก็บข้อมูล : ปีการศึกษา

คำอธิบายตัวบ่งชี้ : การพัฒนานักศึกษาเป็นหัวใจสำคัญในการผลิตบัณฑิต เพราะเป็นการสะท้อนถึงคุณภาพของหลักสูตร และปรัชญาในการศึกษาของแต่ละสถาบัน เป็นส่วนสำคัญที่แสดงถึงความสำเร็จในระบบการผลิตบัณฑิตและกำลังคนที่ตรงความต้องการออกไปสู่ตลาดแรงงาน และสร้างคุณค่าให้กับสังคม การพัฒนานักศึกษาจึงต้องครอบคลุมทักษะที่จำเป็นทั้งวิชาการ วิชาชีพ ความคิด การแก้ปัญหา รวมทั้งการปลูกฝังหลักปรัชญาเศรษฐกิจพอเพียง ซึ่งเป็นรากฐานของการพัฒนาที่ยั่งยืน ฝึกทักษะการแก้ปัญหาและความคิดวิเคราะห์เพื่อเตรียมพร้อมสำหรับการเปลี่ยนแปลงที่จะเกิดในอนาคต การพัฒนามีทั้งในส่วนที่เป็นหลักสูตร และในส่วนของกิจกรรมนอกหลักสูตร เพื่อส่งเสริมให้เกิดการเรียนรู้อย่างต่อเนื่อง

กิจกรรมนักศึกษา หมายถึงกิจกรรมเสริมหลักสูตรที่ดำเนินการทั้งโดยมหาวิทยาลัยและโดยองค์กรนักศึกษา เป็นกิจกรรมที่ผู้เข้าร่วมจะมีโอกาสได้รับการพัฒนาผลลัพธ์การเรียนรู้ทั้ง ๓ ด้าน สอดคล้องกับอัตลักษณ์ คุณลักษณะบัณฑิตที่พึงประสงค์ และส่งเสริมและพัฒนาทักษะศตวรรษที่ ๒๑ มหาวิทยาลัยต้องส่งเสริมให้มีการจัดกิจกรรมนักศึกษาโดยจัดทำแผนการจัดกิจกรรมพัฒนานักศึกษา ให้ดำเนินกิจกรรมในประเภทต่อไปนี้ให้ครบ ๓ ด้านดังต่อไปนี้

- กิจกรรมเพื่อส่งเสริมและพัฒนาความรู้ความสามารถ ความรอบรู้ด้านต่าง ๆ ในการสร้างสัมมาอาชีพ ความมั่นคงและคุณภาพชีวิตของตนเอง ครอบครัว ชุมชน และสังคม มีทักษะการเรียนรู้ตลอดชีวิต โดยเป็นผู้มีคุณธรรม ความเพียร มุ่งมั่น มานะ บากบั่น มีสุขภาวะที่ดี และยึดมั่นในจรรยาบรรณวิชาชีพ

- กิจกรรมเพื่อส่งเสริมและพัฒนาทักษะศตวรรษที่ ๒๑ ความสามารถในการบูรณาการศาสตร์ต่าง ๆ ทักษะการสร้างสรรค์นวัตกรรมและคุณลักษณะการเป็นผู้ประกอบการ

- กิจกรรมที่ส่งเสริมให้ผู้เรียนเป็นพลเมืองที่เข้มแข็ง มีคุณธรรม มีความกล้าหาญทางจริยธรรม ยึดมั่นในความถูกต้อง รู้คุณค่าและรักความเป็นไทย มีจิตอาสา มีทัศนคติที่ดีต่อบ้านเมือง และมีความจงรักภักดีต่อสถาบันหลักของชาติ

### เกณฑ์มาตรฐาน :

๑. จัดทำแผนการจัดกิจกรรมพัฒนานักศึกษาในภาพรวมของมหาวิทยาลัย เพื่อพัฒนาผลลัพธ์ของผู้เรียนให้ครบทั้ง ๓ ด้านและสอดคล้องกับอัตลักษณ์ คุณลักษณะบัณฑิตที่พึงประสงค์ โดยให้นักศึกษามีส่วนร่วมในการจัดทำแผนการจัดกิจกรรมพัฒนานักศึกษา

๒. จัดกิจกรรมให้ความรู้และทักษะกระบวนการคุณภาพในการปฏิบัติงาน

๓. ทุกกิจกรรมที่ดำเนินการมีการประเมินผลความสำเร็จตามวัตถุประสงค์ของกิจกรรม และนำผลการประเมินมาปรับปรุงการดำเนินงานครั้งต่อไป

๔. ประเมินความสำเร็จตามวัตถุประสงค์ของแผนการจัดกิจกรรมพัฒนานักศึกษา

๕. นำผลการประเมินตามข้อ ๔ ไปปรับปรุงแผนการจัดกิจกรรมพัฒนานักศึกษาหรือปรับปรุงการจัดกิจกรรมเพื่อพัฒนานักศึกษา

เกณฑ์การประเมิน :

คะแนน ๑	คะแนน ๒	คะแนน ๓	คะแนน ๔	คะแนน ๕
มีการดำเนินการ ๑ ข้อ	มีการดำเนินการ ๒ ข้อ	มีการดำเนินการ ๓ ข้อ	มีการดำเนินการ ๔ ข้อ	มีการดำเนินการ ๕ ข้อ

## ตัวบ่งชี้ที่ ๑.๖ : การส่งเสริมสมรรถนะและทักษะการใช้ภาษาอังกฤษ

- ชนิดของตัวบ่งชี้ : กระบวนการ  
การเก็บข้อมูล : ปีการศึกษา  
คำอธิบายตัวบ่งชี้ : กระทรวงการอุดมศึกษา วิทยาศาสตร์ วิจัยและนวัตกรรม มี

นโยบายเร่งปฏิรูปการเรียนรู้ทั้งระบบให้สัมพันธ์เชื่อมโยงกัน เพื่อยกระดับ คุณภาพการศึกษาและพัฒนาศักยภาพผู้เรียน โดยเฉพาะอย่างยิ่งการสร้างเสริมสมรรถนะและทักษะการใช้ภาษาอังกฤษ ให้ผู้เรียนสามารถใช้ภาษาอังกฤษเพื่อการสื่อสารและใช้ในการแสวงหาองค์ความรู้เพื่อพัฒนาตนเอง ประกอบกับมหาวิทยาลัยต้องดำเนินการตามประกาศกระทรวงศึกษาธิการ เรื่อง การปฏิรูปการเรียนการสอนภาษาอังกฤษ ซึ่งกำหนดนโยบายเกี่ยวกับการส่งเสริมการยกระดับความสามารถในการใช้ภาษาอังกฤษด้วย โครงการพิเศษด้านการจัดการเรียนการสอนภาษาอังกฤษ มหาวิทยาลัยจึงต้องพัฒนาศักยภาพของบัณฑิต ให้เป็นไปตามนโยบาย ซึ่งจะนำไปสู่การเพิ่มขีดความสามารถในการแข่งขันของประเทศได้

### เกณฑ์มาตรฐาน :

- มหาวิทยาลัยมีการกำหนดนโยบายและเป้าหมายการยกระดับมาตรฐานภาษาอังกฤษ ให้ทุกหลักสูตรและทุกระดับการศึกษา เพื่อเป็นแนวทางในการพัฒนาทักษะความสามารถการใช้ภาษาอังกฤษของนักศึกษา ให้เป็นบัณฑิตที่มีทักษะการสื่อสารภาษาอังกฤษในระดับที่ใช้งานได้
- จัดทำแผนยกระดับมาตรฐานภาษาอังกฤษ ให้เป็นไปตามนโยบายโดยมีการกำหนดวัตถุประสงค์ เป้าหมายและมีตัวชี้วัดผลสัมฤทธิ์ตามเป้าหมายที่กำหนดโดยการมีส่วนร่วมของทุกคณะ
- มหาวิทยาลัยมีการจัดสรรงบประมาณ และสิ่งสนับสนุนการจัดกิจกรรมนอกหลักสูตร กระบวนการ สื่อ และ/หรือสิ่งแวดล้อม ปรับปรุงการจัดการเรียนการสอนในรายวิชาภาษาอังกฤษ ที่จะเปิดโอกาสและเสริมแรงจูงใจให้นักศึกษาสามารถพัฒนาทักษะการใช้ภาษาอังกฤษได้ด้วยตนเอง
- มีการประเมินความสำเร็จตามวัตถุประสงค์ของแผนยกระดับมาตรฐานภาษาอังกฤษ มีการรายงานผลการดำเนินการส่งเสริมสมรรถนะและทักษะการใช้ภาษาอังกฤษต่อคณะกรรมการบริหารมหาวิทยาลัย และมีการนำผลจากการประเมินความสำเร็จและข้อเสนอแนะมาปรับปรุงแผนการดำเนินงานหรือกิจกรรมในปีถัดไป
- ทุกคณะมีผลการวัดสมิทธิภาพทางภาษาอังกฤษของนักศึกษาระดับปริญญาตรีชั้นปีสุดท้าย โดยสามารถเทียบเคียงผลกับกรอบอ้างอิงความสามารถทางภาษาอังกฤษที่เป็นสากล (The Common European Framework of Reference for Languages : CEFR) หรือมาตรฐานอื่น ไม่ต่ำกว่าเป้าหมายที่กำหนดของหลักสูตร อย่างน้อยร้อยละ ๒๕ ของนักศึกษาชั้นปีสุดท้าย

### เกณฑ์การประเมิน :

คะแนน ๑	คะแนน ๒	คะแนน ๓	คะแนน ๔	คะแนน ๕
มีการดำเนินการ ๑ ข้อ	มีการดำเนินการ ๒ ข้อ	มีการดำเนินการ ๓ ข้อ	มีการดำเนินการ ๔ ข้อ	มีการดำเนินการ ๕ ข้อ

## ตัวบ่งชี้ที่ ๑.๗ : การส่งเสริมสมรรถนะดิจิทัลสำหรับนักศึกษา

- ชนิดของตัวบ่งชี้ : กระบวนการ  
การเก็บข้อมูล : ปีการศึกษา  
คำอธิบายตัวบ่งชี้ : การดำเนินชีวิตในศตวรรษที่ ๒๑ นั้นพลเมืองจะต้องมี

สมรรถนะดิจิทัลที่เหมาะสม ดังนั้น มหาวิทยาลัยจะต้องพัฒนาความรู้ ประสบการณ์และคุณลักษณะ โดยมีวัตถุประสงค์เพื่อให้ผู้เรียนสามารถปรับตัวให้เท่าทันกับการเปลี่ยนแปลงของเทคโนโลยี มีสมรรถนะดิจิทัลที่เหมาะสมในการปฏิบัติงานตามบทบาทและพฤติกรรมที่คาดหวังในบริบทของการปรับเปลี่ยนเป็นสังคมเศรษฐกิจดิจิทัล และสามารถใช้ประโยชน์จากเทคโนโลยีดิจิทัลเพื่อการเรียนรู้ และสร้างสรรค์นวัตกรรม

### เกณฑ์มาตรฐาน :

๑. มหาวิทยาลัยมีการกำหนดนโยบายและเป้าหมายการยกระดับพัฒนาสมรรถนะด้านดิจิทัลสำหรับนักศึกษา เพื่อเป็นแนวทางในการพัฒนาสมรรถนะด้านดิจิทัลสำหรับนักศึกษารองรับดิจิทัลเศรษฐกิจและสังคม

๒. จัดทำแผนยกระดับพัฒนาสมรรถนะด้านดิจิทัลสำหรับนักศึกษาให้เป็นไปตามนโยบาย โดยมีการกำหนดวัตถุประสงค์ เป้าหมายและมีตัวชี้วัดผลสัมฤทธิ์ตามเป้าหมายที่กำหนดโดยกระบวนการมีส่วนร่วมของทุกคณะ

๓. มหาวิทยาลัยมีการจัดสรรงบประมาณ และสิ่งสนับสนุนการจัดกิจกรรมนอกหลักสูตร กระบวนการ สื่อ และ/หรือสิ่งแวดล้อม ปรับปรุงการจัดการเรียนการสอน ที่จะเปิดโอกาสและเสริมแรงจูงใจให้นักศึกษาสามารถพัฒนาสมรรถนะด้านดิจิทัลสำหรับนักศึกษาได้ด้วยตนเอง

๔. มีการประเมินความสำเร็จตามวัตถุประสงค์ของแผนยกระดับพัฒนาสมรรถนะด้านดิจิทัลสำหรับนักศึกษาและมีการรายงานผลการดำเนินการการยกระดับพัฒนาสมรรถนะด้านดิจิทัลต่อกรรมการบริหารมหาวิทยาลัย และมีการนำผลความสำเร็จและข้อเสนอแนะมาปรับปรุงแผนการดำเนินงานหรือกิจกรรมในปีถัดไป

๕. ทุกคณะมีการประเมินสมรรถนะดิจิทัลสำหรับคุณวุฒิปริญญาตรี โดยนักศึกษาระดับชั้นปีสุดท้ายของทุกหลักสูตรมีผลการประเมินสมรรถนะดิจิทัลสำหรับคุณวุฒิปริญญาตรี ผ่านระดับที่จำเป็นไม่น้อยกว่าร้อยละ ๘๐

### เกณฑ์การประเมิน :

คะแนน ๑	คะแนน ๒	คะแนน ๓	คะแนน ๔	คะแนน ๕
มีการดำเนินการ ๑ ข้อ	มีการดำเนินการ ๒ ข้อ	มีการดำเนินการ ๓ ข้อ	มีการดำเนินการ ๔ ข้อ	มีการดำเนินการ ๕ ข้อ

## ตัวบ่งชี้ที่ ๑.๘ : ผลการบริหารจัดการหลักสูตรโดยรวม

ชนิดของตัวบ่งชี้ : ผลลัพธ์

การเก็บข้อมูล : ปีการศึกษา

คำอธิบายตัวบ่งชี้ : ผลการดำเนินการของแต่ละหลักสูตร ในมหาวิทยาลัยซึ่งสามารถสะท้อนคุณภาพของบัณฑิตในหลักสูตรที่คณะรับผิดชอบ

เกณฑ์การประเมิน :

ค่าเฉลี่ยของระดับคุณภาพของทุกหลักสูตร ที่มหาวิทยาลัยรับผิดชอบ

สูตรการคำนวณ :

$$\text{คะแนนที่ได้} = \frac{\text{ผลรวมของค่าคะแนนประเมินของทุกหลักสูตร}}{\text{จำนวนหลักสูตร ทั้งหมดที่มหาวิทยาลัยรับผิดชอบ}}$$

หมายเหตุ :

๑. หลักสูตร ที่ได้รับการรับรองโดยระบบอื่น ๆ ตามที่คณะกรรมการประกันคุณภาพภายในระดับอุดมศึกษาเห็นชอบ ไม่ต้องนำคะแนนการประเมินของหลักสูตร นั้นมาคำนวณในตัวบ่งชี้นี้ แต่ต้องรายงานผลการรับรองตามระบบนั้น ๆ ในตัวบ่งชี้นี้ให้ครบถ้วน

๒. หลักสูตรที่ได้รับอนุมัติจากสภามหาวิทยาลัยให้ปิดแบบมีเงื่อนไข แต่ยังมีนักศึกษาค้างอยู่ ให้ทำการประเมินคุณภาพการศึกษาภายในโดยไม่ต้องนำคะแนนการประเมินของหลักสูตร นั้นมาคำนวณในตัวบ่งชี้นี้

## มาตรฐานที่ ๒ ด้านการวิจัยและนวัตกรรม

มหาวิทยาลัยแต่ละแห่งอาจมีจุดเน้นในเรื่องการวิจัยที่แตกต่างกัน ขึ้นอยู่กับสภาพแวดล้อมและความพร้อมของแต่ละมหาวิทยาลัย อย่างไรก็ตามทุกมหาวิทยาลัยจำเป็นต้องมีพันธกิจนี้เป็นส่วนหนึ่งของพันธกิจมหาวิทยาลัย ดังนั้นมหาวิทยาลัยควรกำหนดนโยบายและทิศทางด้านนวัตกรรมและงานวิจัยของตนเอง (Re-Positioning) ที่สอดคล้องกับยุทธศาสตร์ชาติ และเชื่อมโยงกับสภาพเศรษฐกิจ สังคม ศิลปวัฒนธรรม หรือสิ่งแวดล้อม ตามจุดเน้นและอัตลักษณ์ และความได้เปรียบเชิงทรัพยากรและเชิงพื้นที่ของมหาวิทยาลัย ปรับปรุงโครงสร้างพื้นฐานที่เอื้อต่อการสร้างผลงานวิจัย และจูงใจให้เกิดจำนวนนักวิจัยมืออาชีพเพิ่มขึ้น สร้างระบบ การบริหารจัดการงานวิจัยและสร้างระบบนิเวศนวัตกรรม (Innovative Ecosystem) ของการถ่ายทอดเทคโนโลยี และการอนุญาตให้ใช้สิทธิ์ในทรัพย์สินทางปัญญา โดยการมีส่วนร่วมของชุมชนหรือเครือข่ายภายในประเทศหรือต่างประเทศในการพัฒนางานวิจัย นวัตกรรม งานสร้างสรรค์ ตามศักยภาพและอัตลักษณ์ของมหาวิทยาลัยมีการตีพิมพ์เผยแพร่ผลงานวิจัย นวัตกรรมในระดับชาติและนานาชาติ มีผลงานวิจัย นวัตกรรม งานสร้างสรรค์ที่ส่งผลต่อการพัฒนาผู้เรียน การสร้างคุณภาพชีวิต หรือการสร้างโอกาส มูลค่าเพิ่ม

### มาตรฐานและเอกสารที่เกี่ยวข้อง

๑. ยุทธศาสตร์ชาติ ๒๐ ปี (พ.ศ. ๒๕๖๑ - ๒๕๘๐)
๒. แผนอุดมศึกษาระยะยาว ๒๐ ปี พ.ศ. ๒๕๖๑ - ๒๕๘๐
๓. มาตรฐานการศึกษาของชาติ พ.ศ. ๒๕๖๑
๔. แผนการศึกษาแห่งชาติ พ.ศ. ๒๕๖๐ - ๒๕๗๙
๕. ยุทธศาสตร์มหาวิทยาลัยราชภัฏเพื่อการพัฒนาท้องถิ่น ระยะ ๒๐ ปี (พ.ศ. ๒๕๖๐ - ๒๕๗๙)
๖. ร่าง ยุทธศาสตร์การวิจัยและนวัตกรรม ๒๐ ปี (พ.ศ. ๒๕๖๐ - ๒๕๗๙)
๗. กฎกระทรวง การประกันคุณภาพการศึกษา พ.ศ. ๒๕๖๑
๘. ประกาศกระทรวงศึกษาธิการ เรื่อง มาตรฐานการอุดมศึกษา พ.ศ. ๒๕๖๑
๙. แนวทางการนำมาตรฐานสู่การปฏิบัติให้เกิดผล
๑๐. ประกาศสภามหาวิทยาลัยราชภัฏสุรินทร์ เรื่อง มาตรฐานการศึกษามหาวิทยาลัยราชภัฏสุรินทร์
  ๑๑. แผนพัฒนากลุ่มจังหวัดภาคตะวันออกเฉียงเหนือตอนล่าง ๑ (นครราชสีมา ชัยภูมิ บุรีรัมย์ สุรินทร์) ระยะ ๕ ปี พ.ศ. ๒๕๖๑ - ๒๕๖๕ (ฉบับทบทวน) รอบปี พ.ศ. ๒๕๖๓
  ๑๒. แผนพัฒนาจังหวัดสุรินทร์ พ.ศ. ๒๕๖๑ - ๒๕๖๕ (ฉบับทบทวน พ.ศ. ๒๕๖๓)
  ๑๓. แนวปฏิบัติจรรยาบรรณนักวิจัย สำนักงานคณะกรรมการวิจัยแห่งชาติ



๑๔. หลักเกณฑ์การพิจารณาวารสารทางวิชาการ สำหรับการเผยแพร่ผลงานทางวิชาการ  
พ.ศ. ๒๕๖๑

๑๕. หลักเกณฑ์การพิจารณาวารสารทางวิชาการ สำหรับการเผยแพร่ผลงานทางวิชาการ  
พ.ศ. ๒๕๖๒

ตัวบ่งชี้ จำนวน ๓ ตัวบ่งชี้ คือ

ตัวบ่งชี้ที่ ๒.๑ ระบบและกลไกการวิจัย นวัตกรรม งานสร้างสรรค์

ตัวบ่งชี้ที่ ๒.๒ เงินสนับสนุนการวิจัย นวัตกรรม งานสร้างสรรค์

ตัวบ่งชี้ที่ ๒.๓ ผลงานทางวิชาการของอาจารย์ประจำและนักวิจัย

## ตัวบ่งชี้ที่ ๒.๑ : ระบบและกลไกการวิจัย นวัตกรรม งานสร้างสรรค์

ชนิดของตัวบ่งชี้	:	กระบวนการ
การเก็บข้อมูล	:	ปีการศึกษา
คำอธิบายตัวบ่งชี้	:	มหาวิทยาลัยต้องมีการบริหารจัดการงานวิจัย งานสร้างสรรค์

และนวัตกรรมที่มีคุณภาพโดยมีแนวทางการดำเนินงานที่เป็นระบบและมีกลไกส่งเสริมสนับสนุนครบถ้วน เพื่อให้สามารถดำเนินการได้ตามแผนที่กำหนดไว้ทั้งการสนับสนุนด้านการจัดหาแหล่งทุนวิจัยและการจัดสรรทุนวิจัยจากงบประมาณของมหาวิทยาลัย ให้กับบุคลากรส่งเสริมพัฒนาสมรรถนะแก่อาจารย์และนักวิจัย การสนับสนุนทรัพยากรที่จำเป็นซึ่งรวมถึงทรัพยากรบุคคล ทรัพยากรการเงิน เครื่องมืออุปกรณ์ที่เกี่ยวข้องต่าง ๆ ส่งเสริมให้เกิดเครือข่ายความร่วมมือด้านการวิจัยหรืองานสร้างสรรค์และนวัตกรรม นำผลงานวิจัยหรืองานสร้างสรรค์และนวัตกรรมไปใช้ประโยชน์ในการพัฒนาผู้เรียน สังคม ชุมชน หรือท้องถิ่น ตลอดจนจัดระบบสร้างขวัญและกำลังใจแก่นักวิจัยอย่างเหมาะสมตลอดจนมีระบบและกลไกเพื่อช่วยในการคุ้มครองสิทธิของงานวิจัยหรืองานสร้างสรรค์และนวัตกรรมที่นำไปใช้ประโยชน์

### เกณฑ์มาตรฐาน :

๑. มีการกำหนดนโยบายและทิศทางการวิจัยที่สอดคล้องกับยุทธศาสตร์ชาติ และเชื่อมโยงกับสภาพเศรษฐกิจ สังคม ศิลปวัฒนธรรม หรือสิ่งแวดล้อม ตามจุดเน้นและอัตลักษณ์ และความได้เปรียบเชิงทรัพยากรและเชิงพื้นที่ของมหาวิทยาลัย

๒. มีระบบสนับสนุนการบริหารจัดการงานวิจัย นวัตกรรม งานสร้างสรรค์ ทรัพยากร ปัญหา และระบบสารสนเทศที่มีประสิทธิภาพ เพื่อก่อให้เกิดประโยชน์สูงสุดต่อคณาจารย์ นักวิจัย และมหาวิทยาลัย และสามารถนำผลงานวิจัยไปใช้ประโยชน์ในเชิงวิชาการและการพัฒนาความเข้มแข็งให้กับสังคม ชุมชน ท้องถิ่นและดำเนินการตามระบบที่กำหนด

๓. มีการพัฒนาศักยภาพของคณาจารย์ บุคลากร และนักศึกษาให้มีความสามารถในการสร้างผลงานวิจัยงานสร้างสรรค์และนวัตกรรม รวมทั้งสนับสนุนและส่งเสริมการจัดการจัดหาแหล่งทุนวิจัย การจัดสรรงบประมาณ และทรัพยากรให้เพียงพอในการสร้างผลงานวิจัยงานสร้างสรรค์และนวัตกรรม ตลอดจนบูรณาการทรัพยากรเพื่อทำให้งานวิจัยบรรลุเป้าหมายตามความได้เปรียบเชิงเปรียบเทียบในด้านทรัพยากรและในเชิงพื้นที่

๔. มีการส่งเสริมการบูรณาการการวิจัยกับการเรียนการสอน เพื่อเสริมสร้างสมรรถนะการวิจัยแก่ผู้เรียนที่นำไปสู่การร่วมสร้างสรรค์งานวิจัยและนวัตกรรม ให้กับสังคม ชุมชน ท้องถิ่น

๕. มีการสร้างเครือข่ายความร่วมมือด้านการวิจัย งานสร้างสรรค์และนวัตกรรมทางเทคโนโลยีหรือนวัตกรรมทางสังคม กับสถาบันอุดมศึกษาอื่น ๆ ตลอดจนองค์กรภาครัฐและภาคเอกชนทั้งในและต่างประเทศที่ก่อให้เกิดงานวิจัย นวัตกรรม งานสร้างสรรค์ มีการประเมินผลกระทบของงานวิจัย นวัตกรรม งานสร้างสรรค์ ของมหาวิทยาลัยที่มีต่อการพัฒนาผู้เรียน การสร้างคุณภาพชีวิต การสร้างโอกาสตลอดจนการสร้างมูลค่าเพิ่ม และการเพิ่มขีดความสามารถของ

มหาวิทยาลัยในการแข่งขันระดับชาติหรือนานาชาติ และรายงานผลการดำเนินงานด้านงานวิจัยและนวัตกรรม ต่อสภามหาวิทยาลัยอย่างน้อยปีละ ๑ ครั้ง

๖. มีการทบทวนผลการดำเนินงานและข้อเสนอแนะของสภามหาวิทยาลัยไปปรับปรุงนโยบายและทิศทางการงานวิจัย นวัตกรรม งานสร้างสรรค์

**เกณฑ์การประเมิน :**

๑ คะแนน	๒ คะแนน	๓ คะแนน	๔ คะแนน	๕ คะแนน
มีการดำเนินการ ๑ ข้อ	มีการดำเนินการ ๒ ข้อ	มีการดำเนินการ ๓ - ๔ ข้อ	มีการดำเนินการ ๕ ข้อ	มีการดำเนินการ ๖ ข้อ

## ตัวบ่งชี้ที่ ๒.๒ : เงินสนับสนุนการวิจัย นวัตกรรม งานสร้างสรรค์

- ชนิดของตัวบ่งชี้ : ปัจจัยนำเข้า  
การเก็บข้อมูล : ปีงบประมาณ  
คำอธิบายตัวบ่งชี้ : ปัจจัยสำคัญที่ส่งเสริมสนับสนุนให้เกิดการผลิตงานวิจัย

นวัตกรรม งานสร้างสรรค์ในมหาวิทยาลัย คือ เงินทุนสนับสนุนงานวิจัย นวัตกรรม งานสร้างสรรค์ ดังนั้นมหาวิทยาลัยจึงต้องจัดสรรเงินจากภายในมหาวิทยาลัยและที่ได้รับจากภายนอกมหาวิทยาลัย เพื่อสนับสนุนการทำวิจัย นวัตกรรม งานสร้างสรรค์อย่างมีประสิทธิภาพตามสภาพแวดล้อมและจุดเน้นของมหาวิทยาลัย

นอกจากนั้นเงินทุนสนับสนุนงานวิจัย นวัตกรรม งานสร้างสรรค์ที่มหาวิทยาลัยได้รับจากแหล่งทุนภายนอกยังเป็นตัวบ่งชี้ที่สำคัญที่แสดงถึงศักยภาพด้านการวิจัยของมหาวิทยาลัย

### เกณฑ์การประเมิน :

คะแนนที่ได้ในระดับมหาวิทยาลัย เป็นค่าเฉลี่ยของคะแนนผลการประเมิน (เงินทุนสนับสนุนงานวิจัย นวัตกรรม งานสร้างสรรค์จากภายในและภายนอกมหาวิทยาลัย) ของทุกคณะและหน่วยงานวิจัยในมหาวิทยาลัย

### สูตรการคำนวณ :

$$\text{คะแนนที่ได้} = \frac{\text{ผลรวมของผลการประเมินเงินสนับสนุนงานวิจัยของทุกคณะและหน่วยงานวิจัย}}{\text{จำนวนคณะและหน่วยงานวิจัยทั้งหมดของมหาวิทยาลัย}}$$

## ตัวบ่งชี้ที่ ๒.๓ : ผลงานทางวิชาการของอาจารย์ประจำและนักวิจัย

ชนิดของตัวบ่งชี้ : ผลลัพธ์

การเก็บข้อมูล : ปีปฏิทิน

คำอธิบายตัวบ่งชี้ : ผลงานทางวิชาการเป็นข้อมูลที่สำคัญในการแสดงให้เห็นว่า

อาจารย์ประจำและนักวิจัยได้สร้างสรรค์ขึ้นเพื่อแสดงให้เห็นถึงความก้าวหน้าทางวิชาการและการพัฒนาองค์ความรู้อย่างต่อเนื่อง เป็นผลงานที่มีคุณค่า สมควรส่งเสริมให้มีการเผยแพร่และนำไปใช้ประโยชน์ทั้งเชิงวิชาการและการแข่งขันของประเทศ ผลงานทางวิชาการอยู่ในรูปของบทความวิจัยหรือบทความวิชาการที่ตีพิมพ์ในรายงานสืบเนื่องจากการประชุมวิชาการระดับชาติ หรือ ระดับนานาชาติ หรือตามประกาศคณะกรรมการข้าราชการพลเรือนในสถาบันอุดมศึกษา (ก.พ.อ.) หรือระเบียบคณะกรรมการการอุดมศึกษาว่าด้วย หลักเกณฑ์การพิจารณาวารสารทางวิชาการสำหรับการเผยแพร่ผลงานทางวิชาการ ผลงานได้รับการจดอนุสิทธิบัตรหรือสิทธิบัตร หรือเป็นผลงานทางวิชาการรับใช้สังคมที่ผ่านการประเมินตำแหน่งทางวิชาการแล้ว ผลงานที่ทำร่วมกับอุตสาหกรรมที่ผ่านการประเมินตำแหน่งทางวิชาการแล้ว ตำราหรือหนังสือที่ใช้ในการขอผลงานทางวิชาการและผ่านการพิจารณาตามเกณฑ์การขอตำแหน่งทางวิชาการแล้ว โดยมีวิธีการคิดดังนี้

### เกณฑ์การประเมิน :

คะแนนที่ได้ในระดับมหาวิทยาลัยเป็นค่าเฉลี่ยของคะแนนผลการประเมินผลงานทางวิชาการของอาจารย์ประจำและนักวิจัยของทุกคณะและหน่วยงานวิจัยในมหาวิทยาลัย

### สูตรการคำนวณ :

คะแนนที่ได้ =

$\frac{\text{ผลรวมของคะแนนผลการประเมินผลงานทางวิชาการของทุกคณะและหน่วยงานวิจัย}}{\text{จำนวนคณะและหน่วยงานวิจัยทั้งหมดในมหาวิทยาลัย}}$
--

## มาตรฐานที่ ๓ ด้านการบริการวิชาการ

การบริการทางวิชาการแก่สังคมเป็นหนึ่งในภารกิจหลักของมหาวิทยาลัย ดังนั้นมหาวิทยาลัยพึงให้บริการทางวิชาการแก่ชุมชน สังคม และประเทศชาติ ในรูปแบบต่าง ๆ ตามความถนัดและในด้านที่มหาวิทยาลัยมีความเชี่ยวชาญการให้บริการทางวิชาการอาจให้เปล่าโดยไม่คิดค่าใช้จ่ายหรืออาจคิดค่าใช้จ่ายตามความเหมาะสม โดยให้บริการทั้งหน่วยงานภาครัฐและเอกชน หน่วยงานอิสระ หน่วยงานสาธารณะ ชุมชน และสังคมโดยกว้าง รูปแบบการให้บริการทางวิชาการมีความหลากหลาย เช่น กิจกรรมหรือโครงการความร่วมมือ การอนุญาตให้ใช้ประโยชน์ทรัพยากรของมหาวิทยาลัยเป็นแหล่งอ้างอิงทางวิชาการ ให้คำปรึกษา ให้การอบรม จัดประชุมหรือสัมมนาวิชาการ ทำงานวิจัยเพื่อตอบคำถามต่าง ๆ หรือเพื่อชี้แนะสังคม มหาวิทยาลัยต้องกำหนดรูปแบบการให้บริการวิชาการที่เหมาะสม สอดคล้องกับบริบท ปัญหาและความต้องการของท้องถิ่น ชุมชน และสังคมตามระดับความเชี่ยวชาญและอัตลักษณ์ของมหาวิทยาลัย สร้างเครือข่ายความร่วมมือทั้งภายในและภายนอกในการทำงาน รวมทั้งบูรณาการกับพันธกิจอื่น ๆ ด้วยความโปร่งใส ชัดเจน และตรวจสอบได้ เพื่อให้ชุมชนนำไปใช้ประโยชน์ได้อย่างเป็นรูปธรรม เป็นผลกระทบเชิงบวก สร้างคุณค่าสามารถนำไปประยุกต์ใช้เพื่อพัฒนาผู้เรียน ครอบครัว ท้องถิ่น ชุมชน สังคม และประเทศชาติได้อย่างเข้มแข็งยั่งยืน

การให้บริการทางวิชาการนอกจากจะเป็นการทำประโยชน์ให้สังคมแล้ว มหาวิทยาลัยยังได้รับประโยชน์ในด้านต่าง ๆ คือ เพิ่มพูนความรู้และประสบการณ์ของอาจารย์อันจะนำมาสู่การพัฒนาหลักสูตรมีการบูรณาการ เพื่อใช้ประโยชน์ทางด้านการจัดการเรียนการสอนและการวิจัย พัฒนาตำแหน่งทางวิชาการของอาจารย์ สร้างเครือข่ายกับหน่วยงานต่าง ๆ ซึ่งเป็นแหล่งงานของนักศึกษาและเป็นการสร้างรายได้ของมหาวิทยาลัยจากการให้บริการทางวิชาการด้วย

### มาตรฐานและเอกสารที่เกี่ยวข้อง

๑. ยุทธศาสตร์ชาติ ๒๐ ปี (พ.ศ. ๒๕๖๑ - ๒๕๘๐)
๒. แผนอุดมศึกษาระยะยาว ๒๐ ปี พ.ศ. ๒๕๖๑ - ๒๕๘๐
๓. มาตรฐานการศึกษาของชาติ พ.ศ. ๒๕๖๑
๔. แผนการศึกษาแห่งชาติ พ.ศ. ๒๕๖๐ - ๒๕๗๙
๕. ยุทธศาสตร์มหาวิทยาลัยราชภัฏเพื่อการพัฒนาท้องถิ่น ระยะ ๒๐ ปี (พ.ศ. ๒๕๖๐ - ๒๕๗๙)
๖. กฎกระทรวง การประกันคุณภาพการศึกษา พ.ศ. ๒๕๖๑
๗. ประกาศกระทรวงศึกษาธิการ เรื่อง มาตรฐานการอุดมศึกษา พ.ศ. ๒๕๖๑
๘. แนวทางการนำมาตรฐานสู่การปฏิบัติให้เกิดผล
๙. ประกาศสภามหาวิทยาลัยราชภัฏสุรินทร์ เรื่อง มาตรฐานการศึกษามหาวิทยาลัยราชภัฏสุรินทร์

๑๐ แผนพัฒนากลุ่มจังหวัดภาคตะวันออกเฉียงเหนือตอนล่าง ๑ (นครราชสีมา ชัยภูมิ บุรีรัมย์ สุรินทร์) ระยะ ๕ ปี พ.ศ. ๒๕๖๑ - ๒๕๖๕ (ฉบับทบทวน) รอบปี พ.ศ. ๒๕๖๓

๑๑. แผนพัฒนาจังหวัดสุรินทร์ พ.ศ. ๒๕๖๑ - ๒๕๖๕ ( ฉบับทบทวน พ.ศ. ๒๕๖๓)

**ตัวบ่งชี้ จำนวน ๑ ตัวบ่งชี้ คือ**

ตัวบ่งชี้ที่ ๓.๑ ระบบและกลไกการบริการวิชาการเพื่อการพัฒนาท้องถิ่น ชุมชน หรือสังคม

## ตัวบ่งชี้ที่ ๓.๑ : ระบบและกลไกการบริการวิชาการเพื่อพัฒนาท้องถิ่น ชุมชน หรือ สังคม

ชนิดของตัวบ่งชี้	:	กระบวนการ
การเก็บข้อมูล	:	ปีการศึกษา
คำอธิบายตัวบ่งชี้	:	การบริการวิชาการแก่ท้องถิ่น ชุมชน และสังคมเป็นภารกิจ

หลักประการหนึ่งของมหาวิทยาลัยซึ่งพึงมีระบบและกลไกในการบริการทางวิชาการแก่สังคมที่เป็นรูปธรรม กำหนดเป้าหมายในการให้บริการวิชาการที่ชัดเจน โดยการศึกษาความต้องการของกลุ่มเป้าหมาย เพื่อเป็นกรอบในการจัดทำแผนดำเนินงานในการให้บริการวิชาการแก่สังคม มีคณะกรรมการติดตาม กำกับ สนับสนุน การปฏิบัติงานตามภารกิจด้านบริการทางวิชาการแก่สังคมของมหาวิทยาลัยให้สอดคล้องกับเป้าหมาย เพื่อพัฒนาความเข้มแข็งของท้องถิ่น ชุมชน หรือสังคม

### เกณฑ์มาตรฐาน :

๑. มีการกำหนดนโยบายและทิศทางการบริการวิชาการเพื่อนำไปสู่การจัดทำแผนบริการวิชาการ เพื่อให้เกิดประโยชน์กับสังคม ชุมชน ท้องถิ่น และประเทศ ตามจุดเน้นและอัตลักษณ์ของมหาวิทยาลัย และตามความได้เปรียบเชิงทรัพยากรและเชิงพื้นที่ โดยการมีส่วนร่วมของสังคม ชุมชน หรือท้องถิ่น

๒. มีการกำกับดูแลกระบวนการให้บริการวิชาการที่มีความโปร่งใส และตรวจสอบได้ โดยมุ่งเน้นผลลัพธ์ที่ตอบสนองและสร้างประโยชน์แก่สังคม ชุมชน ท้องถิ่น ตามความเชี่ยวชาญและอัตลักษณ์ของมหาวิทยาลัย

๓. มีการประสานความร่วมมือระหว่างมหาวิทยาลัย องค์กรภาครัฐและภาคเอกชน ภายในประเทศหรือต่างประเทศ เพื่อส่งผลให้เกิดประโยชน์ต่อสังคมและความเปลี่ยนแปลงในทางที่ดีขึ้นทางด้านใดด้านหนึ่งหรือหลายด้านเกี่ยวกับสังคม ชุมชน ท้องถิ่น วิถีชีวิต ศิลปวัฒนธรรม สิ่งแวดล้อม อาชีพ เศรษฐกิจ การศึกษา การเมืองการปกครอง คุณภาพชีวิตหรือสุขภาพที่ดี

๔. สังคม ชุมชน หรือท้องถิ่นเป้าหมายของการบริการวิชาการเกิดการเปลี่ยนแปลงไปในทางที่ดีขึ้นหรือสร้างคุณค่า ความเข้มแข็งอย่างยั่งยืนของผู้เรียน สังคม ชุมชน ท้องถิ่น และประเทศ

๕. มีการส่งเสริมการบริหารหรือการจัดทำหลักสูตรที่บูรณาการการเรียนการสอน การวิจัย และการบริการวิชาการเพื่อให้ผู้เรียนมีประสบการณ์ในการเรียนรู้ที่ตอบสนองความต้องการของสังคม และเรียนรู้เพื่อรับใช้สังคม รวมทั้ง การส่งเสริมการเผยแพร่การบริการวิชาการในรูปแบบต่าง ๆ

๖. มีการประเมินความสำเร็จตามวัตถุประสงค์ของแผนการบริการวิชาการ รวมทั้ง ประเมินผลกระทบของการบริการวิชาการ และรายงานผลการดำเนินงานด้านการบริการวิชาการต่อสภามหาวิทยาลัย อย่างน้อยปีละ ๑ ครั้ง

๗. มีการทบทวนผลการดำเนินงานและข้อเสนอแนะของสภามหาวิทยาลัยไปปรับปรุงนโยบายและทิศทางการบริการวิชาการ



เกณฑ์การประเมิน :

คะแนน ๑	คะแนน ๒	คะแนน ๓	คะแนน ๔	คะแนน ๕
มีการดำเนินการ ๑ ข้อ	มีการดำเนินการ ๒ ข้อ	มีการดำเนินการ ๓ - ๔ ข้อ	มีการดำเนินการ ๕ - ๖ ข้อ	มีการดำเนินการ ๗ ข้อ

## มาตรฐานที่ ๔ ด้านศิลปวัฒนธรรมและความเป็นไทย

กรอบทิศทางยุทธศาสตร์ ๒๐ ปี ด้านวัฒนธรรม ตามกรอบทิศทางยุทธศาสตร์ชาติ ระยะ ๒๐ ปี ของกระทรวงวัฒนธรรม มีเป้าหมายให้ประเทศไทยเป็นศูนย์กลางการแลกเปลี่ยนเรียนรู้ทางศิลปวัฒนธรรมในระดับนานาชาติ มีภาพลักษณ์ ความสัมพันธ์ที่ดี และได้รับการยอมรับในเวทีทางวัฒนธรรมระดับสากล ผลักดันสังคมไทยให้เป็นสังคมแห่งคนดีมีคุณธรรม จริยธรรม เอื้ออาทร มีความปรองดองสมานฉันท์เพิ่มมากขึ้น รวมทั้งส่งเสริมสนับสนุนให้ประเทศไทยมีรายได้และความมั่งคั่งจากอุตสาหกรรมสร้างสรรค์และบริการทางวัฒนธรรมเพิ่มมากขึ้นภายใต้แนวคิด “วัฒนธรรมสร้างคนดี สังคมดี สร้างรายได้ สร้างภาพลักษณ์และเกียรติภูมิประเทศไทยในเวทีโลก”

มหาวิทยาลัยจะต้องดำเนินพันธกิจด้านการทำนุบำรุงศิลปะและวัฒนธรรมให้สอดคล้องกับกรอบทิศทางยุทธศาสตร์ ๒๐ ปี ด้านวัฒนธรรม ดังนั้นมหาวิทยาลัยจึงต้องมีระบบกลไกการดำเนินงานด้านนี้ให้เป็นไปอย่างมีประสิทธิภาพและคุณภาพ โดยมีจุดเน้นเฉพาะที่แตกต่างตามศักยภาพ และอัตลักษณ์ของมหาวิทยาลัย มีการดำเนินงานด้านศิลปวัฒนธรรมและความเป็นไทย โดยมีการบูรณาการกับการเรียนการสอน หรือการวิจัย หรือการบริการวิชาการ การปรับหรือการประยุกต์ใช้ศิลปวัฒนธรรมทั้งของไทยและต่างประเทศ การดำเนินการที่เกี่ยวข้องกับอุตสาหกรรมสร้างสรรค์ หรือนำเนื้อหาทางวัฒนธรรมให้เกิดผลสู่การสร้างโอกาสและมูลค่าเพิ่มให้กับผู้เรียน ชุมชน สังคม และประเทศชาติ ซึ่งนำไปสู่การสืบสาน การสร้างความรู้ ความเข้าใจในศิลปวัฒนธรรมความภาคภูมิใจในความเป็นไทยหรือสร้างโอกาส และมูลค่าเพิ่มให้กับผู้เรียน ครอบครัว ท้องถิ่น ชุมชน สังคม และประเทศชาติ

### มาตรฐานและเอกสารที่เกี่ยวข้อง

๑. ยุทธศาสตร์ชาติ ๒๐ ปี (พ.ศ. ๒๕๖๑ - ๒๕๘๐)
๒. แผนอุดมศึกษาระยะยาว ๒๐ ปี พ.ศ. ๒๕๖๑ - ๒๕๘๐
๓. มาตรฐานการศึกษาของชาติ พ.ศ. ๒๕๖๑
๔. แผนการศึกษาแห่งชาติ พ.ศ. ๒๕๖๐ - ๒๕๗๙
๕. ยุทธศาสตร์มหาวิทยาลัยราชภัฏเพื่อการพัฒนาท้องถิ่น ระยะ ๒๐ ปี (พ.ศ. ๒๕๖๐ - ๒๕๗๙)
๖. ร่างกรอบทิศทางยุทธศาสตร์ ๒๐ ปี ด้านวัฒนธรรม ตามกรอบทิศทางยุทธศาสตร์ชาติ ระยะ ๒๐ ปี
๗. กฎกระทรวง การประกันคุณภาพการศึกษา พ.ศ. ๒๕๖๑
๘. ประกาศกระทรวงศึกษาธิการ เรื่อง มาตรฐานการอุดมศึกษา พ.ศ. ๒๕๖๑
๙. แนวทางการนำมาตรฐานสู่การปฏิบัติให้เกิดผล
- ๑๐ ประกาศสภามหาวิทยาลัยราชภัฏสุรินทร์ เรื่อง มาตรฐานการศึกษามหาวิทยาลัยราชภัฏสุรินทร์

๑๑. แผนยุทธศาสตร์สำนักส่งเสริมเศรษฐกิจสร้างสรรค์(องค์การมหาชน) พ.ศ. ๒๕๖๒ -  
๒๕๖๓

ตัวบ่งชี้ จำนวน ๒ ตัวบ่งชี้ คือ

ตัวบ่งชี้ที่ ๔.๑ ระบบและกลไกด้านศิลปวัฒนธรรมและความเป็นไทย

ตัวบ่งชี้ที่ ๔.๒ ผลลัพธ์ด้านศิลปวัฒนธรรมและความเป็นไทย

## ตัวบ่งชี้ที่ ๔.๑ : ระบบและกลไกด้านศิลปวัฒนธรรมและความเป็นไทย

- ชนิดของตัวบ่งชี้ : กระบวนการ  
การเก็บข้อมูล : ปีการศึกษา  
คำอธิบายตัวบ่งชี้ : มหาวิทยาลัยมีนโยบาย แผนงาน โครงสร้าง และการบริหาร

จัดการด้านการทำนุบำรุงศิลปวัฒนธรรมและความเป็นไทย ทั้งการอนุรักษ์ สืบสาน พัฒนา เผยแพร่ ถ่ายทอดวัฒนธรรมไทย ภูมิปัญญาท้องถิ่นตามจุดเน้นของมหาวิทยาลัย เพื่อให้เกิดความภาคภูมิใจในความเป็นไทย หรือการสร้างโอกาสและมูลค่าเพิ่มให้กับผู้เรียน ชุมชน สังคม และประเทศชาติอย่างยั่งยืน

### เกณฑ์มาตรฐาน :

๑. มหาวิทยาลัยมีการกำหนดนโยบายและทิศทางการส่งเสริมศิลปวัฒนธรรม ประวัติศาสตร์และความเป็นไทยเพื่อการพัฒนาต่อยอดและสร้างคุณค่าตามจุดเน้นและอัตลักษณ์ของมหาวิทยาลัย

๒. จัดทำแผนด้านศิลปวัฒนธรรมและความเป็นไทยตามนโยบาย กำหนดตัวบ่งชี้วัดความสำเร็จตามวัตถุประสงค์ของแผน และกำหนดผู้รับผิดชอบ รวมทั้งจัดสรรทรัพยากรเพื่อให้สามารถดำเนินการได้ตามแผน

๓. กำกับติดตามให้มีการดำเนินงาน และประเมินความสำเร็จตามตัวบ่งชี้ของแผนด้านศิลปวัฒนธรรมและความเป็นไทย

๔. ประเมินความสำเร็จตามตัวบ่งชี้ที่วัดความสำเร็จตามวัตถุประสงค์ของแผนด้านทำนุบำรุงศิลปวัฒนธรรมและความเป็นไทย และเสนอรายงานผลการดำเนินการ ต่อสภามหาวิทยาลัย อย่างน้อยปีละ ๑ ครั้ง

๕. นำผลการประเมินและข้อเสนอแนะของสภามหาวิทยาลัยไปปรับปรุงนโยบายแผนหรือกิจกรรมด้านศิลปวัฒนธรรมและความเป็นไทย

### เกณฑ์การประเมิน :

คะแนน ๑	คะแนน ๒	คะแนน ๓	คะแนน ๔	คะแนน ๕
มีการดำเนินการ ๑ ข้อ	มีการดำเนินการ ๒ ข้อ	มีการดำเนินการ ๓ ข้อ	มีการดำเนินการ ๔ ข้อ	มีการดำเนินการ ๕ ข้อ

## ตัวบ่งชี้ที่ ๔.๒ : ผลลัพธ์ด้านศิลปวัฒนธรรมและความเป็นไทย

- ชนิดของตัวบ่งชี้ : ผลลัพธ์  
 การเก็บข้อมูล : ปีการศึกษา  
 คำอธิบายตัวบ่งชี้ : ผลลัพธ์ของการดำเนินการด้านศิลปวัฒนธรรมและความเป็นไทย

ไทยนำไปสู่การสืบสานการสร้างความรู้ ความเข้าใจในศิลปวัฒนธรรม การปรับและประยุกต์ใช้ศิลปวัฒนธรรมทั้งของไทยและต่างประเทศ เพื่อให้เกิดความซาบซึ้ง และความภาคภูมิใจในศิลปวัฒนธรรมและความเป็นไทย ส่งเสริมความเข้าใจในจุดร่วมบนความแตกต่างของวัฒนธรรมที่หลากหลายทั้งของไทยและต่างประเทศ เสริมสร้างคามยั่งยืนของระบบนิเวศและสภาพแวดล้อมที่ดีต่อสุขภาพทางร่างกายและจิตใจ เป็นเครื่องมืออันทรงพลังที่สร้างโอกาสและมูลค่าเพิ่ม ให้กับผู้เรียน ชุมชน สังคม และประเทศชาติ บนฐานแนวคิดเศรษฐกิจสร้างสรรค์จากศิลปวัฒนธรรม

### เกณฑ์การมาตรฐาน :

๑. มีโครงการหรือกิจกรรม ที่เป็นการสืบสานถ่ายทอดและประยุกต์ใช้ ประวัติศาสตร์ศิลปวัฒนธรรมและความเป็นไทย ตลอดจนการอนุรักษ์สิ่งแวดล้อมตามอัตลักษณ์ของชุมชน ท้องถิ่น มีการปรับและประยุกต์ใช้เพื่อการสร้างคุณค่าและเพิ่มมูลค่า
๒. มีการจัดบริการวิชาการด้านศิลปวัฒนธรรม ฐานข้อมูลการบริการ แหล่งเรียนรู้ด้านศิลปวัฒนธรรม ประวัติศาสตร์ เพื่อให้บุคลากร นักศึกษา และบุคคลทั่วไปสามารถใช้บริการได้
๓. มีงานวิจัยด้านศิลปวัฒนธรรม หรือองค์ความรู้ที่ได้จากการจัดการความรู้ด้านศิลปวัฒนธรรมและความเป็นไทย ภูมิปัญญาท้องถิ่นที่เผยแพร่สู่สาธารณชน
๔. มหาวิทยาลัยมีเครือข่ายความร่วมมือและดำเนินกิจกรรมร่วมกันระหว่างสถาบันองค์กรทั้งในและต่างประเทศเกี่ยวกับศิลปวัฒนธรรม ประวัติศาสตร์ หรือความเป็นไทย
๕. มีการกำหนดหรือสร้างมาตรฐานด้านศิลปวัฒนธรรมและความเป็นไทยซึ่งเป็นที่ยอมรับในระดับชาติ

### เกณฑ์การประเมิน :

คะแนน ๑	คะแนน ๒	คะแนน ๓	คะแนน ๔	คะแนน ๕
มีการดำเนินการ ๑ ข้อ	มีการดำเนินการ ๒ ข้อ	มีการดำเนินการ ๓ ข้อ	มีการดำเนินการ ๔ ข้อ	มีการดำเนินการ ๕ ข้อ

## มาตรฐานที่ ๕ ด้านการบริหารจัดการ

สถาบันอุดมศึกษาซึ่งเป็นหน่วยงานราชการ จะต้องมียุทธศาสตร์การบริหารจัดการและระบบการกำกับดูแลสถาบันอุดมศึกษาให้มีความทันสมัย รับผิดชอบต่อ โปร่งใส ตรวจสอบได้ ความสำเร็จประสิทธิภาพ และประสิทธิผลตามพันธกิจเป็นเรื่องที่เกี่ยวข้องกับความรับผิดชอบต่อผู้บริหาร และระบบกำกับดูแลของมหาวิทยาลัย การใช้ทรัพยากรอย่างคุ้มค่าและประหยัด การดูแลการบริหารไม่ให้เกิดการทุจริต มีความโปร่งใส สอดคล้องกับหลักนิติธรรมและมีจริยธรรมในการดำเนินการตามพันธกิจทุกด้าน หรือนโยบายด้านผลประโยชน์ทับซ้อนล้วนเป็นความรับผิดชอบต่อระบบการบริหารจัดการของสถาบัน

มหาวิทยาลัยราชภัฏสุรินทร์ต้องให้ความสำคัญกับการบริหารจัดการ โดยปรับปรุงคุณภาพ และประสิทธิภาพของการดำเนินงานทุกพันธกิจให้มีคุณภาพและเป็นไปตามมาตรฐานการอุดมศึกษา อาทิ การปรับโครงสร้างการบริหารจัดการ ปรับปรุงการบริหารจัดการของมหาวิทยาลัยเพื่อเพิ่มประสิทธิภาพในการใช้ทรัพยากร และเพิ่มขีดความสามารถในการแข่งขัน การบริหารจัดการหลักสูตร การบริหารและพัฒนาทรัพยากรบุคคล ระบบฐานข้อมูลและการรายงานที่ถูกต้อง ระบบการกำกับดูแลที่โปร่งใส ความรับผิดชอบและตรวจสอบได้(Governance Accountability/Organizational Assessment) การบริหารความเสี่ยงและการสร้างความเข้มแข็งด้านการเงิน(การลดต้นทุนต่อหน่วย/ความรับผิดชอบต่อการเงิน) ระบบการกำกับดูแลที่มีประสิทธิภาพ มีการรายงาน ตรวจสอบได้ สอดคล้องกับหลักนิติธรรมและจริยธรรมจรรยาบรรณ

### มาตรฐานและเอกสารที่เกี่ยวข้อง

๑. ยุทธศาสตร์ชาติ ๒๐ ปี (พ.ศ. ๒๕๖๑ - ๒๕๘๐)
๒. แผนอุดมศึกษาระยะยาว ๒๐ ปี พ.ศ. ๒๕๖๑ - ๒๕๘๐
๓. พระราชกฤษฎีกา หลักเกณฑ์และวิธีการการบริหารบ้านเมืองที่ดี พ.ศ. ๒๕๖๒
๔. มาตรฐานการศึกษาของชาติ พ.ศ. ๒๕๖๑
๕. แผนการศึกษาแห่งชาติ พ.ศ. ๒๕๖๐ - ๒๕๗๙
๖. ยุทธศาสตร์มหาวิทยาลัยราชภัฏเพื่อการพัฒนาท้องถิ่น ระยะ ๒๐ ปี (พ.ศ. ๒๕๖๐ - ๒๕๗๙)
๗. พระราชบัญญัติมหาวิทยาลัยราชภัฏ พ.ศ. ๒๕๔๗
๘. กฎกระทรวง การประกันคุณภาพการศึกษา พ.ศ. ๒๕๖๑
๙. ประกาศกระทรวงศึกษาธิการ เรื่อง มาตรฐานการอุดมศึกษา พ.ศ. ๒๕๖๑
๑๐. แนวทางการนำมาตรฐานสู่การปฏิบัติให้เกิดผล
๑๑. ประกาศสภามหาวิทยาลัยราชภัฏสุรินทร์ เรื่อง มาตรฐานการศึกษามหาวิทยาลัยราชภัฏสุรินทร์
๑๒. แผนพัฒนากลุ่มจังหวัดภาคตะวันออกเฉียงเหนือตอนล่าง ๑ (นครราชสีมา ชัยภูมิ บุรีรัมย์ สุรินทร์) ระยะ ๕ ปี พ.ศ. ๒๕๖๑ - ๒๕๖๕ (ฉบับทบทวน) รอบปี พ.ศ.๒๕๖๒

๑๓. แผนพัฒนาจังหวัดสุรินทร์ พ.ศ. ๒๕๖๑ – ๒๕๖๕ ( ฉบับทบทวน พ.ศ. ๒๕๖๓)

**ตัวบ่งชี้ จำนวน ๔ ตัวบ่งชี้ คือ**

ตัวบ่งชี้ที่ ๕.๑ ธรรมเนียมปฏิบัติในการบริหารจัดการของสภามหาวิทยาลัยและผู้บริหาร

ตัวบ่งชี้ที่ ๕.๒ การบริหารของมหาวิทยาลัยเพื่อการกำกับติดตามผลลัพธ์ตามพันธกิจ

และเอกลักษณ์ของมหาวิทยาลัย

ตัวบ่งชี้ที่ ๕.๓ ผลการบริหารงานของคณะ

ตัวบ่งชี้ที่ ๕.๔ ระบบกำกับประกันคุณภาพหลักสูตรและคณะ

## ตัวบ่งชี้ที่ ๕.๑ : ธรรมาภิบาลในการบริหารจัดการของสภามหาวิทยาลัย และผู้บริหาร

- ชนิดของตัวบ่งชี้ : กระบวนการ  
การเก็บข้อมูล : ปีการศึกษา  
คำอธิบายตัวบ่งชี้ : ธรรมาภิบาลในระบบอุดมศึกษา คือแนวความคิดหรือ

หลักการพื้นฐานและวิธีการบริหารสถาบันอุดมศึกษา โดยยึดถือระบบคุณธรรมและจริยธรรม เป็นแนวทางในการจัดการกำกับดูแลการดำเนินงานต่าง ๆ ให้เป็นไปตามครรลองธรรมภายใต้ ความคาดหวังจะบรรลุผลอย่างมีคุณภาพ มีประสิทธิภาพ ความสุจริตโปร่งใสและคุ้มค่าเงิน ดังนั้นธรรมาภิบาลในระบบอุดมศึกษาจึงเป็น ปัจจัยสำคัญที่ส่งผลกระทบต่อการพัฒนา อุดมศึกษา แผนอุดมศึกษาระยะยาว ๑๕ ปี ฉบับที่ ๒ (พ.ศ. ๒๕๕๑ – ๒๕๖๕) ได้ให้ความสำคัญกับ ธรรมาภิบาลและการบริหารจัดการอุดมศึกษา เพื่อส่งเสริมธรรมาภิบาลในระบบอุดมศึกษาให้มีความ เข้มแข็ง สมดุล ก่อเกิดประโยชน์ในการบริหาร และบรรลุเป้าหมายอย่างมีคุณภาพและประสิทธิภาพ เพื่อลดและขจัดปัญหา และสาเหตุของปัญหาการดำเนินการที่ไม่สอดคล้องกับหลักธรรมาภิบาลใน สถาบันอุดมศึกษา มุ่งเน้นการกำหนดมาตรฐานธรรมาภิบาลที่สอดคล้องกับภารกิจหลักของ สถาบันอุดมศึกษา เพื่อใช้เป็นเกณฑ์หรือแนวปฏิบัติในการกำกับดูแลและการใช้อำนาจเชิงบริหาร โดย ยึดหลักความเป็นธรรมเพื่อให้การบริหารจัดการของสถาบันบรรลุวัตถุประสงค์ มาตรฐานดังกล่าวยัง ใช้เป็นเกณฑ์ในการประเมินผลธรรมาภิบาลทั้งระดับสภามหาวิทยาลัยและผู้บริหารตั้งแต่อธิการบดี จนถึงระดับคณะหรือเทียบเท่า และเปิดเผยต่อสาธารณะ

### เกณฑ์มาตรฐาน :

๑. สภามหาวิทยาลัยดำเนินการตามภาระหน้าที่ที่กำหนดในพระราชบัญญัติมหาวิทยาลัย ราชภัฏ พ.ศ. ๒๕๔๗ และกฎหมายที่เกี่ยวข้องอย่างครบถ้วน
๒. มีกระบวนการสรรหาคณะกรรมการสภามหาวิทยาลัยและผู้บริหารที่เป็นระบบ โปร่งใส ตรวจสอบได้
๓. ผู้บริหารมีวิสัยทัศน์ มีศักยภาพการนำองค์กร มีความสามารถในการวางแผนกลยุทธ์ กำหนดทิศทางการดำเนินงานของหน่วยงาน โดยคำนึงถึงยุทธศาสตร์ชาติ แผนแม่บท แผนการปฏิรูป ประเทศ แผนพัฒนาเศรษฐกิจและสังคมแห่งชาติ นโยบายของคณะรัฐมนตรี ที่แถลงต่อรัฐสภา และ แผนอื่นที่เกี่ยวข้องรวมถึง นโยบายและกำลังเงินงบประมาณของมหาวิทยาลัย ความคุ้มค่าของภารกิจ และสถานการณ์อื่นประกอบกัน
๔. ผู้บริหารมีการดำเนินงานให้เป็นไปตามแผนที่กำหนด และมีการกำกับ ติดตาม การดำเนินงาน โดยสนับสนุนให้บุคลากรในหน่วยงานมีส่วนร่วมในการบริหารจัดการ ให้อำนาจในการ ตัดสินใจแก่บุคลากรตามความเหมาะสม ตลอดจนการตรวจสอบภายในและภายนอกที่เป็นอิสระและ มีประสิทธิผล และรายงานผลต่อสภามหาวิทยาลัยเพื่อพิจารณาอย่างน้อยปีละ ๑ ครั้ง



๕. สภามหาวิทยาลัยมีการติดตาม ตรวจสอบ และประเมินผลงานของมหาวิทยาลัยและผู้บริหาร

๖. ผู้บริหารนำผลการประเมินและข้อเสนอแนะของสภามหาวิทยาลัยไปปรับปรุงแผนและ  
การบริหารงานอย่างเป็นรูปธรรม

๗. ผลการประเมินคุณธรรมและความโปร่งใสในการดำเนินงานของหน่วยงานภาครัฐ  
(Integrity and Transparency Assessment : ITA) ได้คะแนนไม่น้อยกว่าร้อยละ ๘๕

**เกณฑ์การประเมิน :**

คะแนน ๑	คะแนน ๒	คะแนน ๓	คะแนน ๔	คะแนน ๕
มีการดำเนินการ ๑ ข้อ	มีการดำเนินการ ๒ ข้อ	มีการดำเนินการ ๓ - ๔ ข้อ	มีการดำเนินการ ๕ - ๖ ข้อ	มีการดำเนินการ ๗ ข้อ

**หมายเหตุ :**

ผลการประเมินคุณธรรมและความโปร่งใสในการดำเนินงานของหน่วยงานภาครัฐ  
(Integrity and Transparency Assessment : ITA) ให้ใช้ผลการประเมินของปีงบประมาณเดียวกัน  
กับปีการศึกษา

## ตัวบ่งชี้ที่ ๕.๒ : การบริหารของมหาวิทยาลัยเพื่อกำกับติดตามผลลัพธ์ตามพันธกิจ และอัตลักษณ์ของมหาวิทยาลัย

ชนิดของตัวบ่งชี้	:	กระบวนการ
การเก็บข้อมูล	:	ปีการศึกษา
คำอธิบายตัวบ่งชี้	:	มหาวิทยาลัยมีพันธกิจหลัก คือ การเรียนการสอน การวิจัย

การบริการทางวิชาการแก่สังคม และการทำนุบำรุงศิลปวัฒนธรรม ในการดำเนินพันธกิจหลัก มหาวิทยาลัยจำเป็นต้องมีการจัดทำแผนเพื่อกำหนดทิศทางการพัฒนาและการดำเนินงานของ มหาวิทยาลัยให้สอดคล้องกับเป้าหมายและกลุ่มมหาวิทยาลัยตลอดจนมีการบริหารทั้งด้านบุคลากร การเงิน ความเสี่ยงและการประกันคุณภาพการศึกษา เพื่อสนับสนุนการดำเนินงานตามพันธกิจหลัก ให้บรรลุตามเป้าหมายที่กำหนดไว้โดยคำนึงถึงความหลากหลายและความเป็นอิสระทางวิชาการ

### เกณฑ์มาตรฐาน :

๑. มีการกำหนดวิสัยทัศน์ พันธกิจ นโยบาย แผนกลยุทธ์ จากอัตลักษณ์และจุดเน้นของ มหาวิทยาลัย เพื่อเสริมสร้างความได้เปรียบเชิงกลยุทธ์และโอกาสเชิงกลยุทธ์เกี่ยวกับการดำเนินงาน ตามพันธกิจด้านการผลิตบัณฑิต/การพัฒนาผู้เรียน ด้านการวิจัยและนวัตกรรม ด้านการบริการ วิชาการ และด้านศิลปวัฒนธรรมและความเป็นไทย โดยมีการกำหนดตัวบ่งชี้ที่สำคัญ และถ่ายทอดลงสู่การปฏิบัติแก่บุคลากร ผู้เรียน และผู้มีส่วนได้ส่วนเสียอื่น ๆ

๒. มีการจัดทำแผนกลยุทธ์ทางการเงิน ที่สอดคล้องกับแผนกลยุทธ์ของมหาวิทยาลัย และ มีการนำข้อมูลทางการเงินไปใช้ในการวิเคราะห์ค่าใช้จ่าย สถานะทางการเงิน และความมั่นคงของ มหาวิทยาลัย ตลอดจนมีการกำกับติดตามส่งเสริมสนับสนุนให้ทุกคณะดำเนินการวิเคราะห์ข้อมูลทาง การเงินที่ประกอบไปด้วยต้นทุนต่อหน่วยในแต่ละหลักสูตร สัดส่วนค่าใช้จ่ายเพื่อพัฒนานักศึกษา อาจารย์บุคลากร การจัดการเรียนการสอนอย่างต่อเนื่อง เพื่อวิเคราะห์ความคุ้มค่าของการบริหาร หลักสูตร ประสิทธิภาพ ประสิทธิผลในการผลิตบัณฑิต และโอกาสในการแข่งขัน

๓. ดำเนินงานตามแผนบริหารความเสี่ยง ที่เป็นผลจากการวิเคราะห์และระบุปัจจัยเสี่ยงที่ เกิดจากปัจจัยภายนอก หรือปัจจัยที่ไม่สามารถควบคุมได้ที่ส่งผลต่อการดำเนินงานตามพันธกิจของ มหาวิทยาลัยและให้ระดับความเสี่ยงลดลงจากเดิม อย่างน้อย ๑ เรื่อง

๔. การกำกับติดตามส่งเสริมสนับสนุนให้ทุกหน่วยงานในมหาวิทยาลัยมีการดำเนินการ จัดการความรู้ตามระบบ

๕. มีการพัฒนาระบบสารสนเทศและส่งเสริมให้มีการนำเทคโนโลยีใหม่ ๆ มาใช้ในการ ดำเนินงานให้มีความคล่องตัวในทุกพันธกิจ มีการจัดระบบรวบรวม วิเคราะห์ และจัดการข้อมูลที่เหมาะสมเพื่อใช้ในการวางแผนดำเนินงาน การวิเคราะห์ผลลัพธ์ ตลอดจนการทบทวนและปรับปรุง การดำเนินงาน รวมถึงใช้ในการบริหารความเสี่ยง การจัดการความรู้ การบริหารบุคลากร การประกัน คุณภาพการศึกษาของมหาวิทยาลัย

๖. มีระบบพัฒนาและบริหารบุคลากรที่มีประสิทธิภาพ สามารถสร้างบรรยากาศการมีส่วนร่วมและบรรยากาศของการทำงานที่เกื้อหนุนการนำศักยภาพของบุคลากรมาใช้อย่างเต็มที่ ทำให้บุคลากรมีความผูกพันและทุ่มเทกับเป้าหมายขององค์กร มีความมั่นคงในอาชีพ มีระบบบริหารขีดความสามารถและบริหารอัตรากำลัง เพื่อนำศักยภาพของบุคลากรมาใช้อย่างเต็มประสิทธิภาพ ทำให้การทำงานของมหาวิทยาลัยประสบความสำเร็จ มีผลการดำเนินงานที่เป็นไปตามเป้าหมายหรือสูงกว่าเป้าหมาย

๗. การกำกับติดตามส่งเสริมสนับสนุนให้ทุกหน่วยงานในมหาวิทยาลัยมีการดำเนินงานด้านการประกันคุณภาพภายในตามระบบและกลไกที่มหาวิทยาลัยกำหนด ประกอบด้วย การควบคุมคุณภาพการตรวจสอบคุณภาพ และการประเมินคุณภาพ

**เกณฑ์การประเมิน :**

คะแนน ๑	คะแนน ๒	คะแนน ๓	คะแนน ๔	คะแนน ๕
มีการดำเนินการ ๑ ข้อ	มีการดำเนินการ ๒ ข้อ	มีการดำเนินการ ๓ - ๔ ข้อ	มีการดำเนินการ ๕ - ๖ ข้อ	มีการดำเนินการ ๗ ข้อ

### ตัวบ่งชี้ที่ ๕.๓ : ผลการบริหารงานระดับคณะ

ชนิดของตัวบ่งชี้ : ผลลัพธ์

การเก็บข้อมูล : ปีการศึกษา

คำอธิบายตัวบ่งชี้ : ผลการดำเนินงานระดับคณะจะสามารถสะท้อนได้ว่า

มหาวิทยาลัยได้มีการกำกับ ติดตามและสนับสนุนการจัดการเรียนการสอนในแต่ละหลักสูตรของแต่ละคณะให้เป็นไปเกณฑ์มาตรฐานหลักสูตร เกณฑ์มาตรฐานที่เกี่ยวข้องและกรอบมาตรฐานคุณวุฒิระดับอุดมศึกษาแห่งชาติ รวมทั้งมีผลการดำเนินงานในแต่ละพันธกิจ การบริหารจัดการอยู่ในระดับใด

เกณฑ์การประเมิน :

คะแนนเฉลี่ยของผลการประเมินระดับคณะของทุกคณะ

$$\text{คะแนนที่ได้} = \frac{\text{คะแนนเฉลี่ยของผลการประเมินระดับคณะของทุกคณะ}}{\text{จำนวนคณะทั้งหมดในมหาวิทยาลัย}}$$

หมายเหตุ :

คณะที่ได้ดำเนินการตามระบบคุณภาพระบบอื่น ๆ ที่คณะกรรมการประกันคุณภาพภายในเห็นชอบ และมีการประเมินตามระบบดังกล่าว ไม่ต้องนำคะแนนผลการประเมินของคณะนั้นมาคำนวณในตัวบ่งชี้นี้ แต่ต้องรายงานผลในตัวบ่งชี้นี้ให้ครบถ้วน

## ตัวบ่งชี้ที่ ๕.๔ : ระบบกำกับการประกันคุณภาพหลักสูตรและคณะ

- ชนิดของตัวบ่งชี้ : กระบวนการ  
การเก็บข้อมูล : ปีการศึกษา  
คำอธิบายตัวบ่งชี้ : มหาวิทยาลัยมีหน้าที่ในการกำกับการดำเนินการประกัน

คุณภาพการศึกษาระดับหลักสูตร คณะ และหน่วยงานในมหาวิทยาลัย โดยมีการดำเนินการตั้งแต่การควบคุมคุณภาพ การติดตามตรวจสอบคุณภาพและการพัฒนาคุณภาพ การพัฒนาตัวบ่งชี้และเกณฑ์การประเมินจะมุ่งไปที่ระบบการประกันคุณภาพการศึกษามากกว่าการประเมินคุณภาพเพื่อให้สามารถส่งเสริม สนับสนุน กำกับติดตามการดำเนินงานให้เป็นไปตามที่กำหนด สะท้อนการจัดการศึกษาอย่างมีประสิทธิภาพ

### เกณฑ์มาตรฐาน :

๑. มีระบบและกลไกในการกำกับติดตามการดำเนินการประกันคุณภาพหลักสูตร และคณะให้เป็นไปตามมาตรฐานการประกันคุณภาพหลักสูตร และคณะ
๒. มีคณะกรรมการกำกับติดตามการดำเนินงานให้เป็นไปตามระบบที่กำหนดในข้อ ๑ และรายงานผลการติดตามให้กรรมการระดับมหาวิทยาลัยเพื่อพิจารณา
๓. มีการจัดสรรทรัพยากรเพื่อสนับสนุนการดำเนินงานของหลักสูตร และคณะ ให้เกิดผลตามมาตรฐานการประกันคุณภาพหลักสูตร และคณะ
๔. นำผลการประเมินคุณภาพหลักสูตร และคณะที่ผ่านการพิจารณาของกรรมการระดับมหาวิทยาลัยเสนอสภามหาวิทยาลัยเพื่อพิจารณา
๕. นำผลการประเมินและข้อเสนอแนะจากสภามหาวิทยาลัยมาปรับปรุงหลักสูตร และการดำเนินงานของคณะให้มีคุณภาพดีขึ้นอย่างต่อเนื่อง
๖. มีผลการประเมินคุณภาพทุกหลักสูตร ผ่านองค์ประกอบที่ ๑ การกำกับมาตรฐาน

### เกณฑ์การประเมิน :

คะแนน ๑	คะแนน ๒	คะแนน ๓	คะแนน ๔	คะแนน ๕
มีการดำเนินการ ๑ ข้อ	มีการดำเนินการ ๒ ข้อ	มีการดำเนินการ ๓ - ๔ ข้อ	มีการดำเนินการ ๕ ข้อ	มีการดำเนินการ ๖ ข้อ

## บทที่ ๕

### มาตรฐานและตัวชี้วัดการประกันคุณภาพการศึกษาภายใน ระดับคณะ

มาตรฐานและตัวชี้วัดการประกันคุณภาพการศึกษาภายใน ระดับคณะ ประกอบด้วยผลการดำเนินงานระดับหลักสูตร และเพิ่มเติมตัวบ่งชี้ที่ดำเนินการในระดับคณะจำนวนรวม ๑๕ ตัวบ่งชี้ดังนี้

มาตรฐาน	ตัวบ่งชี้	ประเภทตัวบ่งชี้	เกณฑ์พิจารณา
๑. ด้านผลลัพธ์ผู้เรียน	๑.๑ การบริหารจัดการหลักสูตรเพื่อพัฒนาผลลัพธ์ผู้เรียน	กระบวนการ	เกณฑ์มาตรฐาน ๖ ข้อ
	๑.๒ อาจารย์ประจำคณะที่มีคุณวุฒิปริญญาเอก	ปัจจัยนำเข้า	ร้อยละของอาจารย์ตามเกณฑ์ สกอ.
	๑.๓ อาจารย์ประจำคณะที่มีตำแหน่งทางวิชาการ	ปัจจัยนำเข้า	ร้อยละของอาจารย์ตามเกณฑ์ สกอ.
	๑.๔ การบริการนักศึกษาระดับปริญญาตรี	กระบวนการ	เกณฑ์มาตรฐาน ๖ ข้อ
	๑.๕ กิจกรรมนักศึกษาระดับปริญญาตรี	กระบวนการ	เกณฑ์มาตรฐาน ๕ ข้อ
	๑.๖ การส่งเสริมสมรรถนะและทักษะการใช้ภาษาอังกฤษ	กระบวนการ	เกณฑ์มาตรฐาน ๕ ข้อ
	๑.๗ การส่งเสริมสมรรถนะดิจิทัลสำหรับนักศึกษา	กระบวนการ	เกณฑ์มาตรฐาน ๕ ข้อ
	๑.๘ ผลการบริหารจัดการหลักสูตร โดยรวม	ผลลัพธ์	ค่าเฉลี่ยผลการประเมินระดับหลักสูตร
๒. ด้านการวิจัยและนวัตกรรม	๒.๑ ระบบและกลไกการวิจัยนวัตกรรม งานสร้างสรรค์	กระบวนการ	เกณฑ์มาตรฐาน ๗ ข้อ
	๒.๒ เงินสนับสนุนการวิจัยนวัตกรรม งานสร้างสรรค์	ปัจจัยนำเข้า	จำนวนเงินทุนต่ออาจารย์ประจำ
	๒.๓ ผลงานทางวิชาการของอาจารย์ประจำและนักวิจัย	ผลลัพธ์	ร้อยละของผลรวมค่าน้ำหนักผลงานทางวิชาการ

มาตรฐาน	ตัวบ่งชี้	ประเภทตัวบ่งชี้	เกณฑ์พิจารณา
๓. ด้านการบริการวิชาการ	๓.๑ ระบบและกลไกการบริการวิชาการเพื่อการพัฒนาท้องถิ่น ชุมชน หรือสังคม	กระบวนการ	เกณฑ์มาตรฐาน ๗ ข้อ
๔. ด้านศิลปวัฒนธรรมและความเป็นไทย	๔.๑ ระบบและกลไกด้านศิลปวัฒนธรรมและความเป็นไทย	กระบวนการ	เกณฑ์มาตรฐาน ๗ ข้อ
๕. ด้านการบริหารจัดการ	๕.๑ การบริหารของคณะเพื่อการกำกับติดตามผลลัพธ์ตามพันธกิจ กลุ่มสถาบัน และเอกลักษณ์ของคณะ	กระบวนการ	เกณฑ์มาตรฐาน ๗ ข้อ
	๕.๒ ระบบกำกับการประกันคุณภาพหลักสูตร	กระบวนการ	เกณฑ์มาตรฐาน ๖ ข้อ

## มาตรฐานที่ ๑ ด้านผลลัพธ์ผู้เรียน

การพัฒนาาระบบอุดมศึกษาที่ผ่านมาได้ส่งเสริมให้เกิดการเติบโตของสถาบันอุดมศึกษาและเปิดโอกาสในการเข้าถึงการศึกษาในระดับอุดมศึกษามากขึ้น สัดส่วนของผู้เข้าศึกษาในระดับอุดมศึกษา ต่อประชากรเพิ่มสูงขึ้นอย่างต่อเนื่อง แต่ขณะเดียวกันอัตราการว่างงานของผู้สำเร็จการศึกษาในระดับอุดมศึกษากลับสูงขึ้น และมีเสียงเรียกร้องจากทุกภาคส่วนในเรื่องคุณภาพของบัณฑิตที่ไม่ตรงตามความคาดหวังของตลาดแรงงาน นอกจากนี้ยังพบว่า สัดส่วนการผลิตบัณฑิตในสายวิทยาศาสตร์และเทคโนโลยีไม่เพียงพอกับความต้องการด้านบุคลากรในการพัฒนาประเทศและการสนับสนุนการสร้างผลงานวิจัยในเชิงวิทยาศาสตร์และเทคโนโลยีกำลังเปลี่ยนผ่านจากยุคอุตสาหกรรม ๓.๐ ไปสู่อุตสาหกรรม ๔.๐ มหาวิทยาลัยควรปรับปรุงสัดส่วนการผลิตของตนเองให้เหมาะสม (Re-profiling) เน้นหลักสูตรที่มี คุณภาพ และตรงกับศักยภาพของสถาบัน ลดความซ้ำซ้อนของหลักสูตรภายในสถาบันรวมทั้งลดสัดส่วนการผลิตในบางหลักสูตรลง สร้างหลักสูตรที่ทันสมัยเน้นทักษะที่เป็นที่ต้องการ ปรับหลักสูตรเน้นสมรรถนะตอบสนองความต้องการในระยะสั้น ปรับเส้นทางการเข้าถึงบริการอุดมศึกษาที่หลากหลาย (Multiple Tracks) ปรับปรุงความสามารถด้านภาษาอังกฤษของบัณฑิตอย่างเป็นรูปธรรม รวมทั้งประเมินขีดความสามารถด้านทักษะภาษาอังกฤษของบัณฑิตก่อนสำเร็จการศึกษา ปรับปรุงทุกหลักสูตรเพื่อให้ทันกับทิศทางของการพัฒนาประเทศไทยในยุคเทคโนโลยีดิจิทัล เพื่อให้บรรลุผลลัพธ์ที่พึงประสงค์ของการศึกษา (Desired Outcomes of Education, DOE Thailand) ภายใต้การควบคุมกำกับกับการบริหารหลักสูตรให้เป็นไปตามเกณฑ์มาตรฐานหลักสูตร หลักสูตรระดับปริญญาตรีและบัณฑิตศึกษา พ.ศ. ๒๕๔๘ และ พ.ศ. ๒๕๕๘ และมาตรฐานวิชาชีพที่ประกาศใช้ในขณะนั้น รวมทั้งกรอบมาตรฐานคุณวุฒิระดับอุดมศึกษาแห่งชาติ พ.ศ. ๒๕๕๒ ตลอดระยะเวลาที่มีการจัดการเรียนการสอนในหลักสูตรดังกล่าว

### มาตรฐานและเอกสารที่เกี่ยวข้อง

๑. ยุทธศาสตร์ชาติ ๒๐ ปี (พ.ศ. ๒๕๖๑ - ๒๕๘๐)
๒. แผนอุดมศึกษาระยะยาว ๒๐ ปี พ.ศ. ๒๕๖๑ - ๒๕๘๐
๓. มาตรฐานการศึกษาของชาติ พ.ศ. ๒๕๖๑
๔. แผนการศึกษาแห่งชาติ พ.ศ. ๒๕๖๐ - ๒๕๗๙
๕. ยุทธศาสตร์มหาวิทยาลัยราชภัฏเพื่อการพัฒนาท้องถิ่น ระยะ ๒๐ ปี (พ.ศ. ๒๕๖๐ - ๒๕๗๙)
๖. กฎกระทรวงการประกันคุณภาพการศึกษา พ.ศ. ๒๕๖๑
๗. ประกาศกระทรวงศึกษาธิการ เรื่อง มาตรฐานการอุดมศึกษา พ.ศ. ๒๕๖๑
๘. แนวทางการนำมาตรฐานสู่การปฏิบัติให้เกิดผล
๙. ประกาศสภามหาวิทยาลัยราชภัฏสุรินทร์ เรื่อง มาตรฐานการศึกษามหาวิทยาลัยราชภัฏสุรินทร์



๑๐. กรอบมาตรฐานคุณวุฒิระดับอุดมศึกษาแห่งชาติ พ.ศ. ๒๕๕๒ (Thai Qualification Framework for Higher Education) (TQF : HEEd.)

๑๑. เกณฑ์มาตรฐานหลักสูตรระดับอุดมศึกษา พ.ศ. ๒๕๔๘ และ พ.ศ. ๒๕๕๘

๑๒. ระเบียบมหาวิทยาลัยราชภัฏสุรินทร์ ว่าด้วยหลักเกณฑ์และวิธีการบริหารจัดการหลักสูตร พ.ศ. ๒๕๖๒

๑๓. ข้อบังคับมหาวิทยาลัยราชภัฏสุรินทร์ ว่าด้วยการจัดการศึกษาระดับปริญญาตรี พ.ศ. ๒๕๖๑

๑๔. ข้อบังคับมหาวิทยาลัยราชภัฏสุรินทร์ ว่าด้วยการจัดการศึกษาระดับบัณฑิตศึกษา พ.ศ. ๒๕๖๑

๑๕. ประกาศคณะกรรมการการอุดมศึกษา เรื่อง แนวทางปฏิบัติตามกรอบมาตรฐานคุณวุฒิระดับอุดมศึกษาแห่งชาติ เกี่ยวกับสมรรถนะดิจิทัลสำหรับคุณวุฒิระดับปริญญาตรี

๑๖. ประกาศคณะกรรมการการอุดมศึกษา เรื่อง นโยบายการยกระดับมาตรฐานภาษาอังกฤษในสถาบันอุดมศึกษา

#### **ตัวบ่งชี้ จำนวน ๘ ตัวบ่งชี้ คือ**

ตัวบ่งชี้ที่ ๑.๑ การบริหารจัดการหลักสูตรเพื่อพัฒนาผลลัพธ์ผู้เรียน

ตัวบ่งชี้ที่ ๑.๒ อาจารย์ประจำคณะที่มีคุณวุฒิปริญญาเอก

ตัวบ่งชี้ที่ ๑.๓ อาจารย์ประจำคณะที่มีตำแหน่งทางวิชาการ

ตัวบ่งชี้ที่ ๑.๔ การบริการนักศึกษาระดับปริญญาตรี

ตัวบ่งชี้ที่ ๑.๕ กิจกรรมนักศึกษาระดับปริญญาตรี

ตัวบ่งชี้ที่ ๑.๖ การส่งเสริมสมรรถนะและทักษะการใช้ภาษาอังกฤษ

ตัวบ่งชี้ที่ ๑.๗ การส่งเสริมสมรรถนะดิจิทัลสำหรับนักศึกษา

ตัวบ่งชี้ที่ ๑.๘ ผลการบริหารจัดการหลักสูตรโดยรวม

## ตัวบ่งชี้ที่ ๑.๑ : การบริหารจัดการหลักสูตร เพื่อพัฒนาผลลัพธ์ผู้เรียน

ชนิดของตัวบ่งชี้	:	กระบวนการ
การเก็บข้อมูล	:	ปีการศึกษา
คำอธิบายตัวบ่งชี้	:	การพัฒนาาระบบอุดมศึกษาที่ผ่านมาได้ส่งเสริมให้เกิดการ

เติบโตของสถาบันอุดมศึกษา และเปิดโอกาสในการเข้าถึงการศึกษาในระดับอุดมศึกษามากขึ้น สัดส่วนของผู้เข้าศึกษาในระดับอุดมศึกษา ต่อประชากรเพิ่มสูงขึ้นอย่างต่อเนื่อง แต่ขณะเดียวกันอัตราการว่างงานของผู้สำเร็จการศึกษาในระดับอุดมศึกษากลับสูงขึ้น และมีเสียงเรียกร้องจากทุกภาคส่วนในเรื่องคุณภาพของบัณฑิตที่ไม่ตรงตามความคาดหวังของตลาดแรงงาน นอกจากนี้ยังพบว่าสัดส่วนการผลิตบัณฑิตใน สายวิทยาศาสตร์และเทคโนโลยีไม่เพียงพอกับความต้องการด้านบุคลากรในการพัฒนาประเทศและการสนับสนุนการสร้างผลงานวิจัยในเชิงวิทยาศาสตร์และเทคโนโลยีกำลังเปลี่ยนผ่านจากยุคอุตสาหกรรม ๓.๐ ไปสู่อุตสาหกรรม ๔.๐

มหาวิทยาลัยจึงมีหลักสูตรและการจัดการเรียนรู้ที่เน้นการพัฒนาผู้เรียนแบบบูรณาการ เพื่อให้มีคุณลักษณะอันพึงประสงค์ ตอบสนองยุทธศาสตร์ชาติ และความต้องการที่หลากหลายของประเทศ ทั้งด้านเศรษฐกิจ สังคม และสิ่งแวดล้อม โดยการมีส่วนร่วมของชุมชน สังคม สถานประกอบการ ทั้งภาครัฐและภาคเอกชน ดังนั้น เพื่อให้บรรลุผลลัพธ์ที่เกี่ยวข้องกับการบริหารจัดการหลักสูตรและการจัดการเรียนรู้ โดยปรับปรุงรูปแบบการเรียนการสอนที่ต้องครอบคลุมทักษะที่จำเป็น ทั้งทักษะด้านวิชาการ ทักษะด้านวิชาชีพ ทักษะด้านภาษาอังกฤษและทักษะด้านดิจิทัล รวมทั้งการสร้างหลักสูตรใหม่ ๆ ที่เป็นความต้องการของโลกในศตวรรษที่ ๒๑ และเพียงพอต่อการเสริมสร้างศักยภาพในการยกระดับการแข่งขันของประเทศ การเปิดโอกาสให้ภาคเอกชนเข้ามามีส่วนร่วมในการจัดการศึกษา เป็นอีกหนึ่งรูปแบบของการกระตุ้นให้เกิดการปรับเปลี่ยนให้เร็วขึ้น ไม่ว่าจะในรูปแบบของการทำงานคู่ขนานกับการเรียน ระบบการสะสมหน่วยกิต และการเปิดโอกาสให้บุคลากรวัยทำงานสามารถต่อยอด ความรู้เพื่อเตรียมพร้อมกับการปรับเปลี่ยนสายอาชีพ และเพื่อเตรียมรับมือกับการปรับสัดส่วนประชากรของประเทศ ที่กำลังจะเกิดขึ้นในอนาคตอันใกล้

### เกณฑ์มาตรฐาน :

๑. คณะมีการกำหนดนโยบายและทิศทางการผลิตบัณฑิต การพัฒนาผู้เรียนที่ตอบสนองยุทธศาสตร์ชาติ ความต้องการจำเป็นของสังคม ชุมชน ภาครัฐ ภาคเอกชน และประเทศ ตามระดับความเชี่ยวชาญตามศาสตร์ของคณะ

๒. คณะมีระบบและกลไก กำกับการพัฒนาหลักสูตรจนสามารถเปิดหลักสูตรที่ตอบสนองต่อยุทธศาสตร์ชาติ และความต้องการของประเทศโดยการมีส่วนร่วมของชุมชน สังคมและสถานประกอบการ โดยมีกระบวนการรับฟังและสร้างปฏิสัมพันธ์กับผู้มีส่วนได้ส่วนเสียเพื่อค้นหาความต้องการและข้อกำหนดด้านหลักสูตร

๓. คณะมีหลักสูตรหรือรายวิชาที่เป็นความร่วมมือกับสถานประกอบการ/หน่วยงานผู้ใช้บัณฑิต ขยายไปยังท้องถิ่นชุมชน หรือหลักสูตรแบบบูรณาการศาสตร์ทั้งระดับปริญญาบัณฑิตหรือระดับบัณฑิตศึกษาในแต่ละคณะ

๔. ทุกหลักสูตรต้องมีการกำหนดผลลัพธ์การเรียนรู้ที่ครอบคลุมทั้ง ๓ ด้าน ซึ่งกำหนดในมาตรฐานการอุดมศึกษา ได้แก่ การเป็นบุคคลที่มีความรู้ความสามารถ ผู้ร่วมสร้างสรรค์นวัตกรรม และพลเมืองที่เข้มแข็ง ให้สอดคล้อง กับวิสัยทัศน์ และจุดเน้นของหลักสูตร

๕. มีระบบการกำกับติดตามหลักสูตรให้เป็นไปตามเกณฑ์มาตรฐานหลักสูตรระดับอุดมศึกษา กรอบมาตรฐานคุณวุฒิแห่งชาติระดับอุดมศึกษา และมาตรฐานวิชาชีพ และรายงานการดำเนินการตามผลลัพธ์ผู้เรียนทั้ง ๓ ด้าน สำหรับผู้เรียนที่อยู่ในระบบการศึกษาแบบให้ปริญญา และรายงานผลการดำเนินการต่อคณะกรรมการประจำคณะ อย่างน้อยปีละหนึ่งครั้งภายใน ๙๐ วัน นับแต่สิ้นปีการศึกษา

๖. มีการทบทวนผลการดำเนินการและนำข้อเสนอแนะจากคณะกรรมการประจำคณะ มาปรับปรุงพัฒนาการบริหารจัดการหลักสูตรให้เกิดการพัฒนาผลลัพธ์ผู้เรียนยิ่งขึ้น

**เกณฑ์การประเมิน :**

คะแนน ๑	คะแนน ๒	คะแนน ๓	คะแนน ๔	คะแนน ๕
มีการดำเนินการ ๑ ข้อ	มีการดำเนินการ ๒ ข้อ	มีการดำเนินการ ๓ - ๔ ข้อ	มีการดำเนินการ ๕ ข้อ	มีการดำเนินการ ๖ ข้อ

## ตัวบ่งชี้ที่ ๑.๒ : อาจารย์ประจำคณะที่มีคุณวุฒิปริญญาเอก

- ชนิดของตัวบ่งชี้ : ปัจจัยนำเข้า  
การเก็บข้อมูล : ปีการศึกษา  
คำอธิบายตัวบ่งชี้ : การศึกษาระดับอุดมศึกษาถือเป็นการศึกษาระดับสูงสุดที่ต้องการบุคลากรที่มีความรู้ความสามารถ และความคล่องตัวทางวิชาการ เพื่อปฏิบัติพันธกิจสำคัญของมหาวิทยาลัยในการผลิตบัณฑิต ศึกษาวิจัยเพื่อติดตามความก้าวหน้าทางวิชาการและการพัฒนาองค์ความรู้ ดังนั้น มหาวิทยาลัยจึงควรมีอาจารย์ที่มีระดับคุณวุฒิทางการศึกษาระดับปริญญาเอกที่ตรงหรือสัมพันธ์กับหลักสูตรที่เปิดสอนในสัดส่วนที่เหมาะสมกับพันธกิจ หรือจุดเน้นของหลักสูตร

### เกณฑ์การประเมิน :

- โดยการแปลงค่าร้อยละของอาจารย์ประจำคณะที่มีคุณวุฒิปริญญาเอกเป็นคะแนนระหว่าง ๐ - ๕ โดยใช้เกณฑ์เฉพาะกลุ่มมหาวิทยาลัยที่เน้นการผลิตบัณฑิตระดับปริญญาตรี  
ค่าร้อยละของอาจารย์ประจำคณะที่มีคุณวุฒิปริญญาเอกที่กำหนดให้เป็นคะแนนเต็ม ๕ = ร้อยละ ๔๐ ขึ้นไป

### สูตรการคำนวณ :

๑. คำนวณค่าร้อยละของอาจารย์ประจำคณะที่มีคุณวุฒิปริญญาเอก ตามสูตร

$$\frac{\text{จำนวนอาจารย์ประจำคณะที่มีคุณวุฒิปริญญาเอก}}{\text{จำนวนอาจารย์ประจำคณะทั้งหมด}} \times ๑๐๐$$

๒. แปลงค่าร้อยละที่คำนวณได้ในข้อ ๑ เทียบกับคะแนนเต็ม ๕

$$\text{คะแนนที่ได้} = \frac{\text{ร้อยละของอาจารย์ประจำคณะที่มีคุณวุฒิปริญญาเอก}}{\text{ร้อยละของอาจารย์ประจำคณะที่มีคุณวุฒิปริญญาเอกที่กำหนดให้เป็นคะแนนเต็ม ๕}} \times ๕$$

### หมายเหตุ :

๑. คุณวุฒิปริญญาเอกพิจารณาจากระดับคุณวุฒิที่ได้รับหรือเทียบเท่าตามหลักเกณฑ์การพิจารณาคณวุฒิจากกระทรวงศึกษาธิการ กรณีที่มีการปรับวุฒิการศึกษาให้มีหลักฐานการสำเร็จการศึกษาภายในรอบปีการศึกษานั้น ทั้งนี้ อาจใช้คุณวุฒิอื่นเทียบเท่าคุณวุฒิปริญญาเอกได้สำหรับกรณีที่บางสาขาวิชาซีมีคุณวุฒิอื่นที่เหมาะสมกว่า ทั้งนี้ต้องได้รับความเห็นชอบจากคณะกรรมการอุดมศึกษา
๒. การนับจำนวนอาจารย์ประจำ ให้นับตามปีการศึกษาและนับทั้งที่ปฏิบัติงานจริงและลาศึกษาต่อ ในกรณีที่ไม่มีอาจารย์บรรจุใหม่ให้คำนวณตามเกณฑ์อาจารย์ประจำที่ระบุในคำชี้แจงเกี่ยวกับการนับจำนวนอาจารย์ประจำและนักวิจัย

### ตัวบ่งชี้ที่ ๑.๓ : อาจารย์ประจำคณะที่ดำรงตำแหน่งทางวิชาการ

ชนิดของตัวบ่งชี้ : ปัจจัยนำเข้า

การเก็บข้อมูล : ปีการศึกษา

คำอธิบายตัวบ่งชี้ : มหาวิทยาลัยถือเป็นชุมปัญญาของประเทศ และมีความรับผิดชอบที่จะต้องส่งเสริมให้อาจารย์ในมหาวิทยาลัยทำการศึกษาวิจัยเพื่อแสวงหาและพัฒนาองค์ความรู้ในศาสตร์สาขาวิชาต่าง ๆ อย่างต่อเนื่องเพื่อนำไปใช้ในการเรียนการสอน รวมทั้งการแก้ไขปัญหาและพัฒนาประเทศ การดำรงตำแหน่งทางวิชาการเป็นสิ่งสะท้อนการปฏิบัติงานดังกล่าวของอาจารย์ตามพันธกิจ

#### เกณฑ์การประเมิน :

โดยการแปลงค่าร้อยละของอาจารย์ประจำคณะที่ดำรงตำแหน่งทางวิชาการเป็นคะแนนระหว่าง ๐ - ๕ โดยใช้เกณฑ์เฉพาะกลุ่มมหาวิทยาลัยที่เน้นการผลิตบัณฑิตระดับปริญญาตรี

ค่าร้อยละของอาจารย์ประจำคณะที่ดำรงตำแหน่งผู้ช่วยศาสตราจารย์ รองศาสตราจารย์ และศาสตราจารย์รวมกัน ที่กำหนดให้เป็นคะแนนเต็ม ๕ = ร้อยละ ๖๐ ขึ้นไป

#### สูตรการคำนวณ :

๑. คำนวณค่าร้อยละของอาจารย์ประจำคณะที่ดำรงตำแหน่งทางวิชาการ ตามสูตร

$$\frac{\text{จำนวนอาจารย์ประจำคณะที่ดำรงตำแหน่งทางวิชาการ}}{\text{จำนวนอาจารย์ประจำคณะทั้งหมด}} \times 100$$

๒. แปลงค่าร้อยละที่คำนวณได้ในข้อ ๑ เทียบกับคะแนนเต็ม ๕

คะแนนที่ได้ = 
$$\frac{\text{ร้อยละของอาจารย์ประจำคณะที่ดำรงตำแหน่งทางวิชาการ}}{\text{ร้อยละของอาจารย์ประจำคณะที่ดำรงตำแหน่งทางวิชาการที่กำหนดให้เป็นคะแนนเต็ม ๕}} \times ๕$$

## ตัวบ่งชี้ที่ ๑.๔ : การบริการนั้ศึกษาระดับปริญญาตรี

**ชนิดของตัวบ่งชี้** : กระบวนการ  
**การเก็บข้อมูล** : ปีการศึกษา  
**คำอธิบายตัวบ่งชี้** : มหาวิทยาลัยควรจัดบริการด้านต่าง ๆ ให้นักศึกษาอย่างครบถ้วนตั้งแต่การให้คำปรึกษา ทั้งด้านวิชาการและการใช้ชีวิต จัดบริการข้อมูลหน่วยงานที่ให้บริการ เช่น ศูนย์ยืมการศึกษา แหล่งทุนการศึกษาต่อ การบริการจัดหางาน แหล่งข้อมูลการฝึกประสบการณ์วิชาชีพ การเตรียมความพร้อมเพื่อการทำงานเมื่อสำเร็จการศึกษา ข้อมูลข่าวสาร ความเคลื่อนไหวในและนอกมหาวิทยาลัยที่จำเป็นแก่นักศึกษาและศิษย์เก่า

### เกณฑ์มาตรฐาน :

๑. คณะมีการจัดบริการให้คำปรึกษา แนะนำด้านการใช้ชีวิต และการเข้าสู่อาชีพแก่นักศึกษาในคณะ
๒. คณะมีการให้ข้อมูลของหน่วยงานที่ให้บริการกิจกรรมพิเศษนอกหลักสูตร แหล่งงานทั้งเต็มเวลาและนอกเวลาแก่นักศึกษา
๓. คณะมีการจัดกิจกรรมเตรียมความพร้อมเพื่อการทำงานเมื่อสำเร็จการศึกษาแก่นักศึกษา
๔. คณะมีการให้ข้อมูลและความรู้ที่เป็นประโยชน์ในการประกอบอาชีพ แก่ศิษย์เก่า
๕. ประเมินคุณภาพของการจัดกิจกรรมและการจัดบริการในข้อ ๑ - ๔ ทุกข้อไม่ต่ำกว่า ๓.๕๑ จากคะแนนเต็ม ๕
๖. มีการนำผลการประเมินจากข้อ ๕ มาปรับปรุงพัฒนาการให้บริการและการให้ข้อมูลเพื่อส่งผลให้ผลการประเมินสูงขึ้นหรือเป็นไปตามความคาดหวังของนักศึกษาและศิษย์เก่า

### เกณฑ์การประเมิน :

คะแนน ๑	คะแนน ๒	คะแนน ๓	คะแนน ๔	คะแนน ๕
มีการดำเนินการ ๑ ข้อ	มีการดำเนินการ ๒ ข้อ	มีการดำเนินการ ๓ - ๔ ข้อ	มีการดำเนินการ ๕ ข้อ	มีการดำเนินการ ๖ ข้อ

## ตัวบ่งชี้ที่ ๑.๕ : กิจกรรมนักศึกษาในระดับปริญญาตรี

- ชนิดของตัวบ่งชี้ : กระบวนการ  
การเก็บข้อมูล : ปีการศึกษา  
คำอธิบายตัวบ่งชี้ : มหาวิทยาลัยต้องส่งเสริมให้มีการจัดกิจกรรมนักศึกษาต่าง ๆ

อย่างเหมาะสมและครบถ้วน กิจกรรมนักศึกษา หมายถึงกิจกรรมเสริมหลักสูตรที่ดำเนินการโดยคณะ และโดยสโมสรนักศึกษา เป็นกิจกรรมที่ผู้เข้าร่วมจะมีโอกาสได้รับการพัฒนาผลลัพธ์การเรียนรู้ทั้ง ๓ ด้าน สอดคล้องกับอัตลักษณ์ คุณลักษณะบัณฑิตที่พึงประสงค์ และส่งเสริมและพัฒนาทักษะศตวรรษที่ ๒๑ ในแผนการจัดกิจกรรมพัฒนานักศึกษาให้ดำเนินกิจกรรมในประเภทต่อไปนี้ให้ครบ ๓ ด้าน ดังต่อไปนี้

- กิจกรรมเพื่อส่งเสริมและพัฒนาความรู้ความสามารถ ความรอบรู้ด้านต่าง ๆ ในการสร้างสัมมาอาชีพ ความมั่นคงและคุณภาพชีวิตของตนเอง ครอบครัว ชุมชน และสังคม มีทักษะการเรียนรู้ตลอดชีวิต โดยเป็นผู้มีคุณธรรม ความเพียร มุ่งมั่น มานะ บากบั่น มีสุขภาวะที่ดี และยึดมั่นในจรรยาบรรณวิชาชีพ

- กิจกรรมเพื่อส่งเสริมและพัฒนาทักษะศตวรรษที่ ๒๑ ความสามารถในการบูรณาการศาสตร์ต่าง ๆ ทักษะการสร้างสรรค์นวัตกรรมและคุณลักษณะการเป็นผู้ประกอบการ

- กิจกรรมที่ส่งเสริมให้ผู้เรียนเป็นพลเมืองที่เข้มแข็ง มีคุณธรรม มีความกล้าหาญทางจริยธรรม ยึดมั่นในความถูกต้อง รู้คุณค่าและรักความเป็นไทย มีจิตอาสา มีทัศนคติที่ดีต่อบ้านเมือง และมีความจงรักภักดีต่อสถาบันหลักของชาติ

### เกณฑ์มาตรฐาน :

๑. คณะมีการจัดทำแผนการจัดกิจกรรมพัฒนานักศึกษาในภาพรวมของคณะ เพื่อพัฒนาผลลัพธ์ของผู้เรียนให้ครบทั้ง ๓ ด้านและสอดคล้องกับอัตลักษณ์ คุณลักษณะบัณฑิตที่พึงประสงค์ โดยให้นักศึกษามีส่วนร่วมในการจัดทำแผนการจัดกิจกรรมพัฒนานักศึกษา

๒. คณะมีการจัดกิจกรรมให้ความรู้และทักษะกระบวนการคุณภาพ ในการปฏิบัติงานแก่นักศึกษา

๓. ทุกกิจกรรมที่ดำเนินการ มีการประเมินผลความสำเร็จตามวัตถุประสงค์ของกิจกรรม และนำผลการประเมินมาปรับปรุงการดำเนินงาน

๔. ประเมินความสำเร็จตามวัตถุประสงค์ของแผนการจัดกิจกรรมพัฒนานักศึกษา

๕. นำผลการประเมินไปปรับปรุงแผนการจัดกิจกรรมพัฒนานักศึกษาหรือปรับปรุงการจัดกิจกรรมเพื่อพัฒนานักศึกษา

### เกณฑ์การประเมิน :

คะแนน ๑	คะแนน ๒	คะแนน ๓	คะแนน ๔	คะแนน ๕
มีการดำเนินการ ๑ ข้อ	มีการดำเนินการ ๒ ข้อ	มีการดำเนินการ ๓ ข้อ	มีการดำเนินการ ๔ ข้อ	มีการดำเนินการ ๕ ข้อ

## ตัวบ่งชี้ที่ ๑.๖ : การส่งเสริมสมรรถนะและทักษะการใช้ภาษาอังกฤษ

ชนิดของตัวบ่งชี้	:	กระบวนการ
การเก็บข้อมูล	:	ปีการศึกษา
คำอธิบายตัวบ่งชี้	:	กระทรวงศึกษาธิการมีนโยบายเร่งปฏิรูปการเรียนรู้ทั้งระบบ

ให้สัมพันธ์เชื่อมโยงกัน เพื่อยกระดับ คุณภาพการศึกษาและพัฒนาศักยภาพผู้เรียน โดยเฉพาะอย่างยิ่งการสร้างเสริมสมรรถนะและทักษะการใช้ภาษาอังกฤษ ให้ผู้เรียนสามารถใช้ภาษาอังกฤษเพื่อการสื่อสารและใช้ในการแสวงหาองค์ความรู้เพื่อพัฒนาตนเอง กระทรวงศึกษาธิการจึงได้ออกประกาศกระทรวงศึกษาธิการ เรื่อง การปฏิรูปการเรียนการสอนภาษาอังกฤษ นโยบายหนึ่งที่สำคัญ คือ การส่งเสริมการยกระดับความสามารถในการใช้ภาษาอังกฤษด้วย โครงการพิเศษด้านการจัดการเรียนการสอนภาษาอังกฤษ มหาวิทยาลัยจึงต้องพัฒนาศักยภาพของบัณฑิต ให้เป็นไปตามนโยบาย ซึ่งจะนำไปสู่การเพิ่มขีดความสามารถในการแข่งขันของประเทศได้

### เกณฑ์มาตรฐาน :

๑. คณะมีการกำหนดนโยบายและเป้าหมายการยกระดับมาตรฐานภาษาอังกฤษให้ทุกหลักสูตรและทุกระดับการศึกษา เพื่อเป็นแนวทางในการพัฒนาทักษะความสามารถ

๒. คณะจัดทำแผนยกระดับมาตรฐานภาษาอังกฤษ ให้เป็นไปตามนโยบายโดยมีการกำหนดวัตถุประสงค์ เป้าหมายและมีตัวชี้วัดผลสัมฤทธิ์ตามเป้าหมายที่กำหนดโดยสอดคล้องกับแผนของมหาวิทยาลัย และมีส่วนร่วมของทุกหลักสูตร

๓. คณะมีการกำกับติดตามให้มีการดำเนินงาน ให้เป็นไปตามแผนยกระดับมาตรฐานภาษาอังกฤษ

๔. คณะมีการประเมินความสำเร็จตามวัตถุประสงค์ของแผนยกระดับมาตรฐานภาษาอังกฤษ มีการรายงานผลการดำเนินการส่งเสริมสมรรถนะและทักษะการใช้ภาษาอังกฤษต่อคณะกรรมการประจำคณะ และมีการนำผลจากการประเมินความสำเร็จและข้อเสนอแนะมาปรับปรุงแผนการดำเนินงานหรือกิจกรรมในปีถัดไป

๕. ทุกหลักสูตร มีผลการวัดสมิทธิภาพทางภาษาอังกฤษของนักศึกษาระดับปริญญาตรีชั้นปีสุดท้าย โดยสามารถเทียบเคียงผลกับ กรอบอ้างอิงความสามารถทางภาษาอังกฤษที่เป็นสากล (the Common European framework of Reference for Languages : CEFR) หรือมาตรฐานอื่น ไม่ต่ำกว่าเป้าหมายที่กำหนดของหลักสูตร อย่างน้อยร้อยละ ๒๕ ของนักศึกษาชั้นปีสุดท้าย

### เกณฑ์การประเมิน :

คะแนน ๑	คะแนน ๒	คะแนน ๓	คะแนน ๔	คะแนน ๕
มีการดำเนินการ ๑ ข้อ	มีการดำเนินการ ๒ ข้อ	มีการดำเนินการ ๓ ข้อ	มีการดำเนินการ ๔ ข้อ	มีการดำเนินการ ๕ ข้อ



## ตัวบ่งชี้ที่ ๑.๗ : การส่งเสริมสมรรถนะดิจิทัลสำหรับนักศึกษา

ชนิดของตัวบ่งชี้ : กระบวนการ

การเก็บข้อมูล : ปีการศึกษา

คำอธิบายตัวบ่งชี้ : การดำเนินชีวิตในศตวรรษที่ ๒๑ นั้นพลเมืองจะต้องมีสมรรถนะดิจิทัลที่เหมาะสม ดังนั้น มหาวิทยาลัยจะต้องพัฒนาความรู้ ประสบการณ์และคุณลักษณะโดยมีวัตถุประสงค์เพื่อให้ผู้เรียนสามารถปรับตัวให้เท่าทันกับการเปลี่ยนแปลงของเทคโนโลยี มีสมรรถนะดิจิทัลที่เหมาะสมในการปฏิบัติงานตามบทบาทและพฤติกรรมที่คาดหวังในบริบทของการปรับเปลี่ยนเป็นสังคมเศรษฐกิจดิจิทัล และสามารถใช้ประโยชน์จากเทคโนโลยีดิจิทัลเพื่อการเรียนรู้และสร้างสรรค์นวัตกรรม

### เกณฑ์มาตรฐาน :

๑. คณะมีการกำหนดนโยบายและเป้าหมายการยกระดับพัฒนาสมรรถนะด้านดิจิทัลสำหรับนักศึกษา เพื่อเป็นแนวทางในการพัฒนาสมรรถนะด้านดิจิทัลสำหรับนักศึกษารองรับดิจิทัลเศรษฐกิจและสังคม

๒. คณะจัดทำแผนยกระดับพัฒนาสมรรถนะด้านดิจิทัลสำหรับนักศึกษาให้เป็นไปตามนโยบายโดยมีการกำหนดวัตถุประสงค์ เป้าหมายและมีตัวชี้วัดผลสัมฤทธิ์ตามเป้าหมายที่กำหนด จากกระบวนการ การมีส่วนร่วมของทุกหลักสูตร

๓. คณะมีการกำกับติดตามให้มีการดำเนินงาน ให้เป็นไปตามแผนยกระดับพัฒนาสมรรถนะด้านดิจิทัล สำหรับนักศึกษา

๔. คณะมีการประเมินความสำเร็จตามวัตถุประสงค์ของแผนยกระดับพัฒนาสมรรถนะด้านดิจิทัลสำหรับนักศึกษาและมีการรายงานผลการดำเนินการการยกระดับพัฒนาสมรรถนะด้านดิจิทัลต่อ คณะกรรมการประจำคณะ และมีการนำผลความสำเร็จและข้อเสนอแนะมาปรับปรุงแผนการดำเนินงานหรือกิจกรรมในปีถัดไป

๕. ทุกหลักสูตรมีการประเมินสมรรถนะดิจิทัลสำหรับคุณวุฒิระดับปริญญาตรี โดยนักศึกษาชั้นปีสุดท้ายมีผลการประเมินสมรรถนะดิจิทัลสำหรับคุณวุฒิระดับปริญญาตรี ผ่านระดับที่จำเป็น ไม่น้อยกว่าร้อยละ ๘๐

### เกณฑ์การประเมิน :

คะแนน ๑	คะแนน ๒	คะแนน ๓	คะแนน ๔	คะแนน ๕
มีการดำเนินการ ๑ ข้อ	มีการดำเนินการ ๒ ข้อ	มีการดำเนินการ ๓ ข้อ	มีการดำเนินการ ๔ ข้อ	มีการดำเนินการ ๕ ข้อ

## ตัวบ่งชี้ที่ ๑.๘ : ผลการบริหารจัดการหลักสูตร โดยรวม

ชนิดของตัวบ่งชี้ : ผลลัพธ์  
การเก็บข้อมูล : ปีการศึกษา  
คำอธิบายตัวบ่งชี้ : ผลการดำเนินการของแต่ละหลักสูตร ในคณะ ซึ่งสามารถสะท้อนคุณภาพของบัณฑิตในหลักสูตรที่คณะรับผิดชอบ

### เกณฑ์การประเมิน :

ค่าเฉลี่ยของระดับคุณภาพของทุกหลักสูตร ที่คณะรับผิดชอบ

### สูตรการคำนวณ :

$$\text{คะแนนที่ได้} = \frac{\text{ผลรวมของค่าคะแนนประเมินของทุกหลักสูตร}}{\text{จำนวนหลักสูตร ทั้งหมดที่คณะรับผิดชอบ}}$$

### หมายเหตุ :

๑. หลักสูตร ที่ได้รับการรับรองโดยระบบอื่น ๆ ตามที่คณะกรรมการประกันคุณภาพภายในระดับอุดมศึกษาเห็นชอบ ไม่ต้องนำคะแนนการประเมินของหลักสูตร นั้นมาคำนวณในตัวบ่งชี้นี้ แต่ต้องรายงานผลการรับรองตามระบบนั้น ๆ ในตัวบ่งชี้นี้ให้ครบถ้วน

๒. หลักสูตรที่ได้รับอนุมัติจากสภามหาวิทยาลัยให้ปิดแบบมีเงื่อนไข แต่ยังมีนักศึกษาค้างอยู่ ให้ทำการประเมินคุณภาพการศึกษาภายในโดยไม่ต้องนำคะแนนการประเมินของหลักสูตร นั้นมาคำนวณในตัวบ่งชี้นี้

## มาตรฐานที่ ๒ ด้านการวิจัยและนวัตกรรม

มหาวิทยาลัยแต่ละแห่งอาจมีจุดเน้นในเรื่องการวิจัยที่แตกต่างกัน ขึ้นอยู่กับสภาพแวดล้อมและความพร้อมของแต่ละมหาวิทยาลัย อย่างไรก็ตามทุกมหาวิทยาลัยจำเป็นต้องมีพันธกิจนี้เป็นส่วนหนึ่งของพันธกิจมหาวิทยาลัย ดังนั้นมหาวิทยาลัยควรกำหนดนโยบายและทิศทางด้านนวัตกรรมและงานวิจัยของตนเอง (Re-positioning) ที่สอดคล้องกับยุทธศาสตร์ชาติ และเชื่อมโยงกับสภาพเศรษฐกิจ สังคม ศิลปวัฒนธรรม หรือสิ่งแวดล้อม ตามจุดเน้นและอัตลักษณ์ และความได้เปรียบเชิงทรัพยากรและเชิงพื้นที่ของมหาวิทยาลัย ปรับปรุงโครงสร้างพื้นฐานที่เอื้อต่อการสร้างผลงานวิจัย และจูงใจให้เกิดจำนวนนักวิจัยมีอาชีพเพิ่มขึ้น สร้างระบบ การบริหารจัดการงานวิจัยและสร้างระบบนิเวศนวัตกรรม (Innovative Ecosystem) ของการถ่ายทอดเทคโนโลยี และการอนุญาตให้ใช้สิทธิในทรัพย์สินทางปัญญา โดยการมีส่วนร่วมของชุมชนหรือเครือข่ายภายในประเทศหรือต่างประเทศในการพัฒนางานวิจัย นวัตกรรม งานสร้างสรรค์ ตามศักยภาพและอัตลักษณ์ของมหาวิทยาลัย มีการตีพิมพ์เผยแพร่ผลงานวิจัย นวัตกรรมในระดับชาติและนานาชาติ มีผลงานวิจัย นวัตกรรม งานสร้างสรรค์ที่ส่งผลต่อการพัฒนาผู้เรียน การสร้างคุณภาพชีวิต หรือการสร้างโอกาส มูลค่าเพิ่ม

### มาตรฐานและเอกสารที่เกี่ยวข้อง

๑. ยุทธศาสตร์ชาติ ๒๐ ปี (พ.ศ. ๒๕๖๑ - ๒๕๘๐)
๒. แผนอุดมศึกษาระยะยาว ๒๐ ปี พ.ศ. ๒๕๖๑ - ๒๕๘๐
๓. มาตรฐานการศึกษาของชาติ พ.ศ. ๒๕๖๑
๔. แผนการศึกษาแห่งชาติ พ.ศ. ๒๕๖๐ - ๒๕๗๙
๕. ยุทธศาสตร์มหาวิทยาลัยราชภัฏเพื่อการพัฒนาท้องถิ่น ระยะ ๒๐ ปี (พ.ศ. ๒๕๖๐ - ๒๕๗๙)
๖. ร่าง ยุทธศาสตร์การวิจัยและนวัตกรรม ๒๐ ปี (พ.ศ. ๒๕๖๐ - ๒๕๗๙)
๗. กฎกระทรวง การประกันคุณภาพการศึกษา พ.ศ. ๒๕๖๑
๘. ประกาศกระทรวงศึกษาธิการ เรื่อง มาตรฐานการอุดมศึกษา พ.ศ. ๒๕๖๑
๙. แนวทางการนำมาตรฐานสู่การปฏิบัติให้เกิดผล
๑๐. ประกาศสภามหาวิทยาลัยราชภัฏสุรินทร์ เรื่อง มาตรฐานการศึกษามหาวิทยาลัยราชภัฏสุรินทร์
  ๑๑. แผนพัฒนากลุ่มจังหวัดภาคตะวันออกเฉียงเหนือตอนล่าง ๑ (นครราชสีมา ชัยภูมิ บุรีรัมย์ สุรินทร์) ระยะ ๕ ปี พ.ศ. ๒๕๖๑ - ๒๕๖๕ (ฉบับทบทวน) รอบปี พ.ศ. ๒๕๖๓
  ๑๒. แผนพัฒนาจังหวัดสุรินทร์ พ.ศ. ๒๕๖๑ - ๒๕๖๕ ( ฉบับทบทวน พ.ศ. ๒๕๖๓)
  ๑๓. แนวปฏิบัติจรรยาบรรณนักวิจัย สำนักงานคณะกรรมการวิจัยแห่งชาติ
  ๑๔. หลักเกณฑ์การพิจารณาวารสารทางวิชาการ สำหรับการเผยแพร่ผลงานทางวิชาการ พ.ศ. ๒๕๖๒

ตัวบ่งชี้ จำนวน ๓ ตัวบ่งชี้ คือ

ตัวบ่งชี้ที่ ๒.๑ ระบบและกลไกการวิจัย นวัตกรรม งานสร้างสรรค์

ตัวบ่งชี้ที่ ๒.๒ เงินสนับสนุนการวิจัย นวัตกรรม งานสร้างสรรค์

ตัวบ่งชี้ที่ ๒.๓ ผลงานทางวิชาการของอาจารย์ประจำและนักวิจัย

## ตัวบ่งชี้ที่ ๒.๑ : ระบบและกลไกการวิจัย นวัตกรรม งานสร้างสรรค์

ชนิดของตัวบ่งชี้	:	กระบวนการ
การเก็บข้อมูล	:	ปีการศึกษา
คำอธิบายตัวบ่งชี้	:	มหาวิทยาลัยต้องมีการบริหารจัดการงานวิจัย งานสร้างสรรค์

และนวัตกรรมที่มีคุณภาพโดยมีแนวทางการดำเนินงานที่เป็นระบบและมีกลไกส่งเสริมสนับสนุนครบถ้วน เพื่อให้สามารถดำเนินการได้ตามแผนที่กำหนดไว้ทั้งการสนับสนุนด้านการจัดหาแหล่งทุนวิจัยและการจัดสรรทุนวิจัยจากงบประมาณของมหาวิทยาลัย ให้กับบุคลากรส่งเสริมพัฒนาสมรรถนะแก่อาจารย์และนักวิจัย การสนับสนุนทรัพยากรที่จำเป็นซึ่งรวมถึงทรัพยากรบุคคล ทรัพยากรการเงิน เครื่องมืออุปกรณ์ที่เกี่ยวข้องต่าง ๆ ส่งเสริมให้เกิดเครือข่ายความร่วมมือด้านการวิจัยหรืองานสร้างสรรค์และนวัตกรรม นำผลงานวิจัยหรืองานสร้างสรรค์และนวัตกรรมไปใช้ประโยชน์ในการพัฒนาผู้เรียน สังคม ชุมชน หรือท้องถิ่น ตลอดจนจัดระบบสร้างขวัญและกำลังใจแก่นักวิจัยอย่างเหมาะสมตลอดจนมีระบบและกลไกเพื่อช่วยในการคุ้มครองสิทธิของงานวิจัยหรืองานสร้างสรรค์และนวัตกรรมที่นำไปใช้ประโยชน์

### เกณฑ์มาตรฐาน :

๑. คณะมีการกำหนดนโยบายและทิศทางการวิจัยที่สอดคล้องกับยุทธศาสตร์ชาติ และเชื่อมโยงกับสภาพเศรษฐกิจ สังคม ศิลปวัฒนธรรม หรือสิ่งแวดล้อม ตามจุดเน้นและอัตลักษณ์ และความได้เปรียบเชิงทรัพยากรและเชิงพื้นที่ของคณะ

๒. คณะดำเนินการตามระบบสนับสนุนการบริหารจัดการงานวิจัย งานสร้างสรรค์และนวัตกรรม ทรัพยากรทางปัญญา และระบบสารสนเทศ ที่มหาวิทยาลัยจัดทำขึ้นอย่างมีประสิทธิภาพ

๓. คณะมีการพัฒนาศักยภาพของคณาจารย์ บุคลากร และนักศึกษาให้มีความสามารถในการสร้างผลงานวิจัยงานสร้างสรรค์และนวัตกรรม อยู่บนพื้นฐานจรรยาบรรณนักวิจัย รวมทั้งสนับสนุนและส่งเสริมการจัดหาแหล่งทุนวิจัย การจัดสรรงบประมาณ และทรัพยากร ตลอดจนบูรณาการทรัพยากรเพื่อทำให้งานวิจัยบรรลุเป้าหมายตามความได้เปรียบเชิงเปรียบเทียบในด้านทรัพยากรและในเชิงพื้นที่

๔. คณะมีการส่งเสริมการบูรณาการการวิจัยกับการเรียนการสอน เพื่อเสริมสร้างสมรรถนะการวิจัยแก่ผู้เรียนที่นำไปสู่การร่วมสร้างสรรค์งานวิจัยและนวัตกรรม ให้กับสังคม ชุมชน ท้องถิ่น

๕. คณะมีการสร้างเครือข่ายความร่วมมือด้านการวิจัย งานสร้างสรรค์และนวัตกรรมทางเทคโนโลยีหรือนวัตกรรมทางสังคม กับสถาบันอุดมศึกษาอื่น ๆ ตลอดจนองค์กรภาครัฐและภาคเอกชนทั้งในหรือ ต่างประเทศที่ก่อให้เกิดผลงานวิจัย งานสร้างสรรค์และนวัตกรรม

๖. คณะมีการประเมินผลกระทบของผลงานวิจัย งานสร้างสรรค์และนวัตกรรมที่มีต่อการพัฒนาผู้เรียน การสร้างคุณภาพชีวิต การสร้างโอกาสตลอดจนการสร้างมูลค่าเพิ่ม และรายงานผลการดำเนินงานด้านงานวิจัยต่อคณะกรรมการประจำคณะ อย่างน้อยปีละ ๑ ครั้ง

๗. มีการทบทวนผลการดำเนินงานและข้อเสนอแนะของคณะกรรมการประจำคณะไป  
ปรับปรุงนโยบายและทิศทางการวิจัย งานสร้างสรรค์และนวัตกรรม

เกณฑ์การประเมิน :

๑ คะแนน	๒ คะแนน	๓ คะแนน	๔ คะแนน	๕ คะแนน
มีการดำเนินการ ๑ ข้อ	มีการดำเนินการ ๒ ข้อ	มีการดำเนินการ ๓ - ๔ ข้อ	มีการดำเนินการ ๕ - ๖ ข้อ	มีการดำเนินการ ๗ ข้อ

## ตัวบ่งชี้ที่ ๒.๒ : เงินสนับสนุนการวิจัย นวัตกรรม งานสร้างสรรค์

- ชนิดของตัวบ่งชี้ : ปัจจัยนำเข้า  
การเก็บข้อมูล : ปิงบประมาณ  
คำอธิบายตัวบ่งชี้ : ปัจจัยสำคัญที่ส่งเสริมสนับสนุนให้เกิดการผลิตงานวิจัยหรือ

งานสร้างสรรค์ในมหาวิทยาลัย คือ เงินสนับสนุนงานวิจัยหรืองานสร้างสรรค์ ดังนั้น มหาวิทยาลัยจึงต้องจัดสรรเงินจากภายในมหาวิทยาลัยและที่ได้รับจากภายนอกมหาวิทยาลัยเพื่อสนับสนุนการทำวิจัยหรืองานสร้างสรรค์อย่างมีประสิทธิภาพตามสภาพแวดล้อมและจุดเน้นของมหาวิทยาลัย

นอกจากนั้นเงินทุนวิจัยหรืองานสร้างสรรค์ที่คณะได้รับจากแหล่งทุนภายนอกสถาบันยังเป็นตัวบ่งชี้ที่สำคัญที่แสดงถึงศักยภาพด้านการวิจัยของคณะ โดยเฉพาะคณะที่อยู่ในกลุ่มที่เน้นการวิจัย

### เกณฑ์การประเมิน :

โดยการแปลงจำนวนเงินต่อจำนวนอาจารย์ประจำและนักวิจัยประจำเป็นคะแนนระหว่าง ๐ - ๕ เกณฑ์เฉพาะกลุ่มสถาบันที่เน้นการผลิตบัณฑิตระดับปริญญาตรี จำแนกเป็น ๓ กลุ่มวิชา

#### กลุ่มสาขาวิชาวิทยาศาสตร์และเทคโนโลยี

จำนวนเงินสนับสนุนงานวิจัยหรืองานสร้างสรรค์จากภายในและภายนอกมหาวิทยาลัยที่กำหนดให้เป็นคะแนนเต็ม ๕= ๖๐,๐๐๐ บาทขึ้นไปต่อคน

#### กลุ่มสาขาวิชาวิทยาศาสตร์สุขภาพ

จำนวนเงินสนับสนุนงานวิจัยหรืองานสร้างสรรค์จากภายในและภายนอกมหาวิทยาลัยที่กำหนดให้เป็นคะแนนเต็ม ๕= ๕๐,๐๐๐ บาทขึ้นไปต่อคน

#### กลุ่มสาขาวิชามนุษยศาสตร์และสังคมศาสตร์

จำนวนเงินสนับสนุนงานวิจัยหรืองานสร้างสรรค์จากภายในและภายนอกมหาวิทยาลัยที่กำหนดให้เป็นคะแนนเต็ม ๕= ๒๕,๐๐๐ บาทขึ้นไปต่อคน

### สูตรการคำนวณ :

๑. คำนวณจำนวนเงินสนับสนุนงานวิจัยหรืองานสร้างสรรค์จากภายในและภายนอกมหาวิทยาลัยต่อจำนวนอาจารย์ประจำและนักวิจัย

$$\text{จำนวนเงินสนับสนุนงานวิจัยฯ} = \frac{\text{จำนวนเงินสนับสนุนงานวิจัยฯ จากภายในและภายนอก}}{\text{จำนวนอาจารย์ประจำและนักวิจัย}}$$

๒. แปลงจำนวนเงินที่คำนวณได้ในข้อ ๑ เทียบกับคะแนนเต็ม ๕

$$\text{คะแนนที่ได้} = \frac{\text{จำนวนเงินที่สนับสนุนงานวิจัยฯ จากภายในและภายนอก}}{\text{จำนวนเงินสนับสนุนงานวิจัยฯ ที่กำหนดให้เป็นคะแนนเต็ม ๕}} \times ๕$$

#### สรุปคะแนนที่ได้ในระดับคณะ

คะแนนที่ได้ในระดับคณะ = ค่าเฉลี่ยคะแนนที่ได้ของทุกกลุ่มสาขาวิชาในคณะ

#### หมายเหตุ :

๑. จำนวนอาจารย์และนักวิจัยให้นับตามปีการศึกษา และนับเฉพาะที่ปฏิบัติงานจริงไม่นับรวมผู้ลาศึกษาต่อ

๒. ให้นับจำนวนเงินที่มีการลงนามในสัญญารับทุนในปีงบประมาณนั้น ๆ ไม่ใช่จำนวนเงินที่เบิกจ่ายจริง

๓. กรณีที่มีหลักฐานการแบ่งสัดส่วนเงินสนับสนุนงานวิจัย ซึ่งอาจเป็นหลักฐานจากแหล่งทุนหรือหลักฐานจากการตกลงร่วมกันของสถาบันที่ร่วมโครงการ ให้แบ่งสัดส่วนเงินตามหลักฐานที่ปรากฏ กรณีที่ไม่มีหลักฐาน ให้แบ่งเงินตามสัดส่วนผู้ร่วมวิจัยของแต่ละคณะ

๔. การนับจำนวนเงินสนับสนุนโครงการวิจัย สามารถนับเงินโครงการวิจัยสถาบันที่ได้ลงนามในสัญญารับทุนโดยอาจารย์ประจำหรือนักวิจัย แต่ไม่สามารถนับเงินโครงการวิจัยสถาบันที่บุคลากรสายสนับสนุนที่ไม่ใช่ นักวิจัยเป็นผู้ดำเนินการ



## ตัวบ่งชี้ที่ ๒.๓ : ผลงานทางวิชาการของอาจารย์ประจำและนักวิจัย

ชนิดของตัวบ่งชี้ : ผลลัพธ์

การเก็บข้อมูล : ปีปฏิทิน

คำอธิบายตัวบ่งชี้ : ผลงานทางวิชาการเป็นข้อมูลที่สำคัญในการแสดงให้เห็นว่า

อาจารย์ประจำและนักวิจัยได้สร้างสรรค์ขึ้นเพื่อแสดงให้เห็นถึงความก้าวหน้าทางวิชาการและการพัฒนาองค์ความรู้อย่างต่อเนื่อง เป็นผลงานที่มีคุณค่าสมควรส่งเสริมให้มีการเผยแพร่และนำไปใช้ประโยชน์ทั้งเชิงวิชาการและการแข่งขันของประเทศ ผลงานทางวิชาการอยู่ในรูปของบทความวิจัยหรือบทความทางวิชาการที่ตีพิมพ์ในรายงานสืบเนื่องจากการประชุมวิชาการระดับชาติหรือระดับหรือตามประกาศ คณะกรรมการข้าราชการพลเรือนในสถาบันอุดมศึกษา (ก.พ.อ.) หรือระเบียบคณะกรรมการการอุดมศึกษาว่าด้วย หลักเกณฑ์การพิจารณาวารสารทางวิชาการสำหรับการเผยแพร่ผลงานทางวิชาการ พ.ศ. ๒๕๖๒ ผลงานได้รับการจดอนุสิทธิบัตรหรือสิทธิบัตร หรือเป็นผลงานทางวิชาการรับใช้สังคมที่ผ่านการประเมินตำแหน่งทางวิชาการแล้ว ผลงานวิจัยที่หน่วยงานหรือองค์กรระดับชาติว่าจ้างให้ดำเนินการ ตำราหรือหนังสือที่ใช้ในการขอผลงานทางวิชาการและผ่านการพิจารณาตามเกณฑ์การขอตำแหน่งทางวิชาการแล้ว โดยมีวิธีการคิดดังนี้

### เกณฑ์การประเมิน :

โดยการแปลงค่าร้อยละของผลรวมถ่วงน้ำหนักของผลงานทางวิชาการของอาจารย์ประจำและนักวิจัยเป็นคะแนนระหว่าง ๐-๕ เกณฑ์แบ่งกลุ่มตามสาขาวิชาดังนี้

#### กลุ่มสาขาวิชาวิทยาศาสตร์และเทคโนโลยี

ร้อยละของผลรวมถ่วงน้ำหนักของผลงานทางวิชาการของอาจารย์ประจำและนักวิจัยที่กำหนดให้เป็นคะแนนเต็ม ๕ = ร้อยละ ๓๐ ขึ้นไป

#### กลุ่มสาขาวิชาวิทยาศาสตร์สุขภาพ

ร้อยละของผลรวมถ่วงน้ำหนักของผลงานทางวิชาการของอาจารย์ประจำและนักวิจัยที่กำหนดให้เป็นคะแนนเต็ม ๕ = ร้อยละ ๓๐ ขึ้นไป

#### กลุ่มสาขาวิชามนุษยศาสตร์และสังคมศาสตร์

ร้อยละของผลรวมถ่วงน้ำหนักของผลงานทางวิชาการของอาจารย์ประจำและนักวิจัยที่กำหนดให้เป็นคะแนนเต็ม ๕ = ร้อยละ ๒๐ ขึ้นไป

**สูตรการคำนวณ :**

๑. คำนวณค่าร้อยละของผลรวมถ่วงน้ำหนักของผลงานทางวิชาการของอาจารย์ประจำและนักวิจัยและนักวิจัย

$$\frac{\text{ผลรวมถ่วงน้ำหนักของผลงานทางวิชาการของอาจารย์ประจำและนักวิจัย}}{\text{จำนวนอาจารย์ประจำและนักวิจัยทั้งหมด}} \times 100$$

๒. แปลงค่าร้อยละที่คำนวณได้ในข้อ ๑ เทียบกับคะแนนเต็ม ๕

คะแนนที่ได้ =  $\frac{\text{ร้อยละของผลรวมถ่วงน้ำหนักของผลงานทางวิชาการของอาจารย์ประจำและนักวิจัย}}{\text{ร้อยละของผลรวมถ่วงน้ำหนักของผลงานทางวิชาการของอาจารย์ประจำและนักวิจัยที่กำหนดให้คะแนนเต็ม ๕}} \times ๕$

**หมายเหตุ :**

**สรุปคะแนนที่ได้ในระดับคณะ**

คะแนนที่ได้ในระดับคณะ = ค่าเฉลี่ยคะแนนที่ได้ของทุกกลุ่มสาขาวิชาในคณะ

**กำหนดระดับคุณภาพผลงานทางวิชาการ ดังนี้**

ค่าน้ำหนัก	ระดับคุณภาพ
๐.๒๐	- บทความวิจัยหรือบทความวิชาการฉบับสมบูรณ์ที่ตีพิมพ์ในรายนสืบเนื่องจากการประชุมวิชาการระดับชาติ - มีการยื่นจดอนุสิทธิบัตร
๐.๔๐	- บทความวิจัยหรือบทความวิชาการฉบับสมบูรณ์ที่ตีพิมพ์ในรายนสืบเนื่องจากการประชุมวิชาการระดับนานาชาติ - มีการยื่นจดสิทธิบัตร
๐.๖๐	- บทความวิจัยหรือบทความวิชาการฉบับสมบูรณ์ที่ตีพิมพ์ในรายนสืบเนื่องจากการประชุมวิชาการระดับนานาชาติ ที่ได้ตีพิมพ์เผยแพร่ในฐานข้อมูลระดับนานาชาติตามประกาศคณะกรรมการข้าราชการพลเรือนในสถาบันอุดมศึกษา (ก.พ.อ.) - บทความวิจัยหรือบทความวิชาการฉบับสมบูรณ์ที่ตีพิมพ์ในวารสารทางวิชาการที่ปรากฏในฐานข้อมูล TCI กลุ่มที่ ๒ - มีการจดแจ้งลิขสิทธิ์
๐.๘๐	- ผลงานที่ได้รับการจดอนุสิทธิบัตร

ค่าน้ำหนัก	ระดับคุณภาพ
	<p>- บทความวิจัยหรือบทความทางวิชาการที่ตีพิมพ์ในวารสารทางวิชาการระดับนานาชาติที่ไม่อยู่ในฐานข้อมูลตามประกาศ ก.พ.อ. หรือระเบียบคณะกรรมการอุดมศึกษา ว่าด้วยหลักเกณฑ์การพิจารณาวารสารทางวิชาการสำหรับการเผยแพร่ผลงานทางวิชาการ พ.ศ. ๒๕๖๒ หรือตีพิมพ์ในวารสารวิชาการที่ปรากฏในฐานข้อมูล TCI กลุ่มที่ ๑</p>
๑.๐๐	<p>- บทความวิจัยหรือบทความวิชาการฉบับสมบูรณ์ที่ตีพิมพ์ในวารสารทางวิชาการระดับนานาชาติที่ปรากฏในฐานข้อมูลระดับนานาชาติตามประกาศคณะกรรมการข้าราชการพลเรือนในสถาบันอุดมศึกษา (ก.พ.อ.) หรือระเบียบคณะกรรมการอุดมศึกษา ว่าด้วยหลักเกณฑ์การพิจารณาวารสารทางวิชาการสำหรับการเผยแพร่ผลงานทางวิชาการ พ.ศ. ๒๕๖๒</p> <p>- ผลงานวิจัยที่หน่วยงานหรือองค์กรระดับชาติว่าจ้างให้ดำเนินการ</p> <p>- ผลงานค้นพบพันธุ์พืช พันธุ์สัตว์ ที่ค้นพบใหม่และได้รับการจดทะเบียน</p> <p>- ตำราหรือหนังสือหรืองานแปลที่ผ่านการพิจารณาตามหลักเกณฑ์การประเมินตำแหน่งทางวิชาการแต่ไม่ได้นำมาขอรับการประเมินตำแหน่งทางวิชาการ</p> <p>- ผลงานที่ได้รับการจดสิทธิบัตร</p> <p>- ผลงานทางวิชาการในลักษณะอื่นที่ได้รับการประเมินผ่านเกณฑ์การขอตำแหน่งทางวิชาการแล้ว</p> <p>ได้แก่ ผลงานวิชาการเพื่อพัฒนาอุตสาหกรรม ผลงานวิชาการเพื่อพัฒนาการเรียนการสอนและการเรียนรู้ ผลงานวิชาการเพื่อพัฒนานโยบายสาธารณะ ผลงานวิชาการที่ใช้สังคม กรณีศึกษา ตำราหรือหนังสือหรืองานแปล ซอฟต์แวร์ พจนานุกรม สารานุกรม นามานุกรม และงานวิชาการในลักษณะเดียวกัน</p>

**หมายเหตุ :**

๑. การส่งบทความเพื่อพิจารณาคัดเลือกให้นำเสนอในการประชุมวิชาการต้องส่งเป็นฉบับสมบูรณ์ (Full Paper) และเมื่อได้รับการตอบรับและตีพิมพ์แล้ว การตีพิมพ์ต้องตีพิมพ์เป็นฉบับสมบูรณ์ซึ่งสามารถอยู่ในรูปแบบเอกสาร หรือสื่ออิเล็กทรอนิกส์

๒. ผลงานทางวิชาการทั้งหมดจะต้องได้รับการเผยแพร่ตามประกาศคณะกรรมการข้าราชการพลเรือนในสถาบันอุดมศึกษา (ก.พ.อ.) เรื่องหลักเกณฑ์และวิธีการพิจารณาแต่งตั้งบุคคลให้ดำรงตำแหน่งผู้ช่วยศาสตราจารย์ รองศาสตราจารย์ และศาสตราจารย์ พ.ศ. ๒๕๖๐ และแก้ไขเพิ่มเติม

กำหนดระดับคุณภาพผลงานสร้างสรรค์ด้านสุนทรียะ ศิลปะ หรือ ผลงานสร้างสรรค์  
ด้านวิทยาศาสตร์และเทคโนโลยี ดังนี้

ค่าน้ำหนัก	ระดับคุณภาพ
๐.๒๐	ผลงานสร้างสรรค์ที่มีการเผยแพร่สู่สาธารณะในลักษณะใดลักษณะหนึ่ง หรือผ่านสื่ออิเล็กทรอนิกส์ออนไลน์
๐.๔๐	ผลงานสร้างสรรค์ได้รับการเผยแพร่ในระดับสถาบัน
๐.๖๐	ผลงานสร้างสรรค์ที่ได้รับการเผยแพร่ในระดับชาติ
๐.๘๐	ผลงานสร้างสรรค์ที่ได้รับการเผยแพร่ในระดับความร่วมมือระหว่างประเทศ
๑.๐๐	ผลงานสร้างสรรค์ที่ได้รับการเผยแพร่ในระดับภูมิภาคอาเซียน/นานาชาติ

ผลงานสร้างสรรค์ทุกชิ้นส่วนต้องผ่านการพิจารณาจากคณะกรรมการที่มีองค์ประกอบไม่น้อยกว่า ๓ คนโดยมีบุคคลภายนอกสถาบันร่วมพิจารณาด้วย

## มาตรฐานที่ ๓ ด้านการบริการวิชาการ

การบริการทางวิชาการแก่สังคมเป็นหนึ่งในภารกิจหลักของมหาวิทยาลัย ดังนั้นมหาวิทยาลัยพึงให้บริการทางวิชาการแก่ชุมชน สังคม และประเทศชาติ ในรูปแบบต่าง ๆ ตามความถนัดและในด้านที่มหาวิทยาลัยมีความเชี่ยวชาญการให้บริการทางวิชาการอาจให้เปล่าโดยไม่คิดค่าใช้จ่ายหรืออาจคิดค่าใช้จ่ายตามความเหมาะสม โดยให้บริการทั้งหน่วยงานภาครัฐและเอกชน หน่วยงานอิสระ หน่วยงานสาธารณะ ชุมชน และสังคมโดยกว้าง รูปแบบการให้บริการทางวิชาการมีความหลากหลาย เช่น กิจกรรมหรือโครงการความร่วมมือ การอนุญาตให้ใช้ประโยชน์ทรัพยากรของมหาวิทยาลัยเป็นแหล่งอ้างอิงทางวิชาการ ให้คำปรึกษา ให้การอบรม จัดประชุมหรือสัมมนาวิชาการ ทำงานวิจัยเพื่อตอบคำถามต่าง ๆ หรือเพื่อชี้แนะสังคม มหาวิทยาลัยต้องกำหนดรูปแบบการให้บริการวิชาการที่เหมาะสม สอดคล้องกับบริบท ปัญหาและความต้องการของท้องถิ่น ชุมชน และสังคมตามระดับความเชี่ยวชาญและอัตลักษณ์ของมหาวิทยาลัย สร้างเครือข่ายความร่วมมือทั้งภายในและภายนอกในการทำงาน รวมทั้งบูรณาการกับพันธมิตรอื่น ๆ ด้วยความโปร่งใส ชัดเจน และตรวจสอบได้ เพื่อให้ชุมชนนำไปใช้ประโยชน์ได้อย่างเป็นรูปธรรม เป็นผลกระทบเชิงบวก สร้างคุณค่าสามารถนำไปประยุกต์ใช้เพื่อพัฒนาผู้เรียน ครอบครัว ท้องถิ่น ชุมชน สังคม และประเทศชาติได้อย่างเข้มแข็งยั่งยืน

การให้บริการทางวิชาการนอกจากจะเป็นการทำประโยชน์ให้สังคมแล้ว มหาวิทยาลัยยังได้รับประโยชน์ในด้านต่าง ๆ คือ เพิ่มพูนความรู้และประสบการณ์ของอาจารย์อันจะนำมาสู่การพัฒนาหลักสูตรมีการบูรณาการ เพื่อใช้ประโยชน์ทางด้านการจัดการเรียนการสอนและการวิจัย พัฒนาคำแหน่งทางวิชาการของอาจารย์ สร้างเครือข่ายกับหน่วยงานต่าง ๆ ซึ่งเป็นแหล่งงานของนักศึกษาและเป็นการสร้างรายได้ของมหาวิทยาลัยจากการให้บริการทางวิชาการด้วย

### มาตรฐานและเอกสารที่เกี่ยวข้อง

๑. ยุทธศาสตร์ชาติ ๒๐ ปี (พ.ศ. ๒๕๖๑ - ๒๕๘๐)
๒. แผนอุดมศึกษาระยะยาว ๒๐ ปี พ.ศ. ๒๕๖๑ - ๒๕๘๐
๓. มาตรฐานการศึกษาของชาติ พ.ศ. ๒๕๖๑
๔. แผนการศึกษาแห่งชาติ พ.ศ. ๒๕๖๐ - ๒๕๗๙
๕. ยุทธศาสตร์มหาวิทยาลัยราชภัฏเพื่อการพัฒนาท้องถิ่น ระยะ ๒๐ ปี (พ.ศ. ๒๕๖๐ - ๒๕๗๙)
๖. กฎกระทรวง การประกันคุณภาพการศึกษา พ.ศ. ๒๕๖๑
๗. ประกาศกระทรวงศึกษาธิการ เรื่อง มาตรฐานการอุดมศึกษา พ.ศ. ๒๕๖๑
๘. แนวทางการนำมาตรฐานสู่การปฏิบัติให้เกิดผล
๙. ประกาศสภามหาวิทยาลัยราชภัฏสุรินทร์ เรื่อง มาตรฐานการศึกษามหาวิทยาลัยราชภัฏสุรินทร์

๑๐. แผนพัฒนากลุ่มจังหวัดภาคตะวันออกเฉียงเหนือตอนล่าง ๑ (นครราชสีมา ชัยภูมิ บุรีรัมย์ สุรินทร์) ระยะ ๕ ปี พ.ศ. ๒๕๖๑ - ๒๕๖๕ (ฉบับทบทวน) รอบปี พ.ศ.๒๕๖๓

๑๑. แผนพัฒนาจังหวัดสุรินทร์ พ.ศ. ๒๕๖๑ - ๒๕๖๕ ( ฉบับทบทวน พ.ศ. ๒๕๖๓)

**ตัวบ่งชี้ จำนวน ๑ ตัวบ่งชี้ คือ**

ตัวบ่งชี้ที่ ๓.๑ ระบบและกลไกการบริการวิชาการเพื่อการพัฒนาท้องถิ่น ชุมชน หรือสังคม

## ตัวบ่งชี้ที่ ๓.๑ : ระบบและกลไกการบริการวิชาการเพื่อการพัฒนาท้องถิ่น ชุมชน หรือสังคม

- ชนิดของตัวบ่งชี้ : กระบวนการ  
การเก็บข้อมูล : ปีการศึกษา  
คำอธิบายตัวบ่งชี้ : การบริการวิชาการแก่ท้องถิ่น ชุมชน และสังคมเป็นภารกิจ

หลักประการหนึ่งของมหาวิทยาลัยซึ่งพึงมีระบบและกลไกในการบริการทางวิชาการแก่สังคมที่เป็นรูปธรรม กำหนดเป้าหมายในการให้บริการวิชาการที่ชัดเจน โดยการศึกษาความต้องการของกลุ่มเป้าหมาย เพื่อเป็นกรอบในการจัดทำแผนดำเนินงานในการให้บริการวิชาการแก่สังคม มีคณะกรรมการติดตาม กำกับ สนับสนุน การปฏิบัติงานตามภารกิจด้านบริการทางวิชาการแก่สังคม ของสถาบันให้สอดคล้องกับเป้าหมาย เพื่อพัฒนาความเข้มแข็งของท้องถิ่น ชุมชน หรือสังคม

### เกณฑ์มาตรฐาน :

๑. คณะมีการกำหนดนโยบายและทิศทางการบริการวิชาการเพื่อนำไปสู่การจัดทำแผนบริการวิชาการ เพื่อให้เกิดประโยชน์กับสังคม ชุมชน ท้องถิ่น และประเทศ ตามจุดเน้นและอัตลักษณ์ของมหาวิทยาลัย และตามความได้เปรียบเชิงทรัพยากรและเชิงพื้นที่ โดยการมีส่วนร่วมของสังคม ชุมชน หรือท้องถิ่น

๒. คณะมีระบบและกลไกการ การกำกับดูแลกระบวนการให้บริการวิชาการที่มีความโปร่งใส และตรวจสอบได้ โดยมุ่งเน้นผลลัพธ์ที่ตอบสนองและสร้างประโยชน์แก่สังคม ชุมชน ท้องถิ่น ตามความเชี่ยวชาญและอัตลักษณ์ของมหาวิทยาลัย

๓. คณะมีการประสานความร่วมมือระหว่างมหาวิทยาลัย องค์กรภาครัฐและภาคเอกชน ภายในประเทศหรือต่างประเทศ เพื่อส่งผลให้เกิดประโยชน์ต่อสังคมและความเปลี่ยนแปลงในทางที่ดีขึ้นทางด้านใดด้านหนึ่งหรือหลายด้านเกี่ยวกับสังคม ชุมชน ท้องถิ่น วิถีชีวิต ศิลปวัฒนธรรม สิ่งแวดล้อม อาชีพ เศรษฐกิจ การศึกษา การเมืองการปกครอง คุณภาพชีวิตหรือสุขภาพที่ดี

๔. สังคม ชุมชน หรือท้องถิ่นเป้าหมายของการบริการวิชาการเกิดการเปลี่ยนแปลงไปในทางที่ดีขึ้นหรือสร้างคุณค่า ความเข้มแข็งอย่างยั่งยืนของผู้เรียน สังคม ชุมชน และท้องถิ่น

๕. คณะมีการส่งเสริมการบริหารหรือการจัดทำหลักสูตรที่บูรณาการการเรียนการสอน การวิจัย และการบริการวิชาการเพื่อให้ผู้เรียนมีประสบการณ์ในการเรียนรู้ที่ตอบสนองความต้องการของสังคม และเรียนรู้เพื่อรับใช้สังคม รวมทั้ง การส่งเสริมการเผยแพร่การบริการวิชาการในรูปแบบต่าง ๆ

๖. คณะมีการประเมินความสำเร็จตามวัตถุประสงค์ของแผนการบริการวิชาการ รวมทั้ง ประเมินผลกระทบของการบริการวิชาการ และรายงานผลการดำเนินงานด้านการบริการวิชาการต่อ คณะกรรมการประจำคณะ อย่างน้อยปีละ ๑ ครั้ง

๗. นำผลการดำเนินงานและข้อเสนอแนะของคณะกรรมการประจำคณะ ไปปรับปรุงนโยบายและทิศทางการบริการวิชาการ

**เกณฑ์การประเมิน :**

คะแนน ๑	คะแนน ๒	คะแนน ๓	คะแนน ๔	คะแนน ๕
มีการดำเนินการ ๑ ข้อ	มีการดำเนินการ ๒ ข้อ	มีการดำเนินการ ๓ - ๔ ข้อ	มีการดำเนินการ ๕ - ๖ ข้อ	มีการดำเนินการ ๗ ข้อ



## มาตรฐานที่ ๔ ด้านศิลปวัฒนธรรมและความเป็นไทย

กรอบทิศทางยุทธศาสตร์ ๒๐ ปี ด้านวัฒนธรรม ตามกรอบทิศทางยุทธศาสตร์ชาติ ระยะ ๒๐ ปี กระทรวงวัฒนธรรม มีเป้าหมายให้ประเทศไทยเป็นศูนย์กลางการแลกเปลี่ยนเรียนรู้ทางศิลปวัฒนธรรมในระดับนานาชาติ มีภาพลักษณ์ ความสัมพันธ์ที่ดี และได้รับการยอมรับในเวทีทางวัฒนธรรมระดับสากล ผลักดัน สังคมไทยให้เป็นสังคมแห่งคนดีมีคุณธรรม จริยธรรม เอื้ออาทร มีความปรองดองสมานฉันท์เพิ่มมากขึ้น รวมทั้งส่งเสริมสนับสนุนให้ประเทศไทยมีรายได้และความมั่งคั่งจากอุตสาหกรรมสร้างสรรค์และบริการทางวัฒนธรรมเพิ่มมากขึ้นภายใต้แนวคิด “วัฒนธรรมสร้างคนดี สังคมดี สร้างรายได้ สร้างภาพลักษณ์และเกียรติภูมิประเทศไทยในเวทีโลก”

มหาวิทยาลัยจะต้องดำเนินพันธกิจด้านการทำนุบำรุงศิลปะและวัฒนธรรมให้สอดคล้องกับกรอบทิศทางยุทธศาสตร์ ๒๐ ปี ด้านวัฒนธรรม ดังนั้นมหาวิทยาลัยจึงต้องมีระบบกลไกการดำเนินงานด้านนี้ให้เป็นไปอย่างมีประสิทธิภาพและคุณภาพ โดยมีจุดเน้นเฉพาะที่แตกต่างตามศักยภาพและอัตลักษณ์ของมหาวิทยาลัย มีการดำเนินงานด้านศิลปวัฒนธรรมและความเป็นไทย โดยมีการบูรณาการกับการเรียนการสอน หรือการวิจัย หรือการบริการวิชาการ การปรับหรือการประยุกต์ใช้ศิลปวัฒนธรรมทั้งของไทยและต่างประเทศ การดำเนินการที่เกี่ยวข้องกับอุตสาหกรรมสร้างสรรค์ หรือนำเนื้อหาทางวัฒนธรรมให้เกิดผลสู่การสร้างโอกาสและมูลค่าเพิ่มให้กับผู้เรียน ชุมชน สังคม และประเทศชาติ ซึ่งนำไปสู่การสืบสาน การสร้างความรู้ ความเข้าใจในศิลปวัฒนธรรมความภาคภูมิใจในความเป็นไทยหรือสร้างโอกาส และมูลค่าเพิ่มให้กับผู้เรียน ครอบครัว ท้องถิ่น ชุมชน สังคม และประเทศชาติ

### มาตรฐานและเอกสารที่เกี่ยวข้อง

๑. ยุทธศาสตร์ชาติ ๒๐ ปี (พ.ศ. ๒๕๖๑ - ๒๕๘๐)
๒. แผนอุดมศึกษาระยะยาว ๒๐ ปี พ.ศ. ๒๕๖๑ - ๒๕๘๐
๓. มาตรฐานการศึกษาของชาติ พ.ศ. ๒๕๖๑
๔. แผนการศึกษาแห่งชาติ พ.ศ. ๒๕๖๐ - ๒๕๗๙
๕. ยุทธศาสตร์มหาวิทยาลัยราชภัฏเพื่อการพัฒนาท้องถิ่น ระยะ ๒๐ ปี (พ.ศ. ๒๕๖๐ - ๒๕๗๙)
๖. ร่างกรอบทิศทางยุทธศาสตร์ ๒๐ ปี ด้านวัฒนธรรม ตามกรอบทิศทางยุทธศาสตร์ชาติ ระยะ ๒๐ ปี กระทรวงวัฒนธรรม
๗. กฎกระทรวง การประกันคุณภาพการศึกษา พ.ศ. ๒๕๖๑
๘. ประกาศกระทรวงศึกษาธิการ เรื่อง มาตรฐานการอุดมศึกษา พ.ศ. ๒๕๖๑
๙. แนวทางการนำมาตรฐานสู่การปฏิบัติให้เกิดผล
๑๐. ประกาศสภามหาวิทยาลัยราชภัฏสุรินทร์ เรื่อง มาตรฐานการศึกษามหาวิทยาลัยราชภัฏสุรินทร์

๑๑. แผนยุทธศาสตร์สำนักส่งเสริมเศรษฐกิจสร้างสรรค์(องค์การมหาชน) พ.ศ. ๒๕๖๒ -  
๒๕๖๓

ตัวบ่งชี้ จำนวน ๑ ตัวบ่งชี้ คือ

ตัวบ่งชี้ที่ ๔.๑ ระบบและกลไกด้านศิลปวัฒนธรรมและความเป็นไทย

## ตัวบ่งชี้ที่ ๔.๑ : ระบบและกลไกด้านศิลปวัฒนธรรมและความเป็นไทย

ชนิดของตัวบ่งชี้ : กระบวนการ

การเก็บข้อมูล : ปีการศึกษา

คำอธิบายตัวบ่งชี้ : มหาวิทยาลัยมีนโยบาย แผนงาน โครงสร้าง และการบริหาร

จัดการด้านการทำนุบำรุงศิลปวัฒนธรรมและความเป็นไทย ทั้งการอนุรักษ์ สืบสาน พัฒนา เผยแพร่ ถ่ายทอดวัฒนธรรมไทย ภูมิปัญญาท้องถิ่นตามจุดเน้นของมหาวิทยาลัย เพื่อให้เกิดความภาคภูมิใจใน ความเป็นไทย หรือการสร้างโอกาสและมูลค่าเพิ่มให้กับผู้เรียน ชุมชน สังคม และประเทศชาติอย่าง ยั่งยืน

การพัฒนาเศรษฐกิจสร้างสรรค์ถือเป็นแนวทางที่สำคัญในการพัฒนาเศรษฐกิจของประเทศ ไทย การพัฒนาเศรษฐกิจสร้างสรรค์ จะประสบความสำเร็จไม่ได้ถ้าปราศจากการพัฒนาทุนวัฒนธรรม ทุนวัฒนธรรมเป็นสินทรัพย์ที่มีการฝังตัวและให้คุณค่าทางวัฒนธรรม นอกเหนือจากมูลค่าทาง เศรษฐกิจของสินทรัพย์ทุนวัฒนธรรมอาจเป็นวัฒนธรรมที่สัมผัสได้หรือวัฒนธรรมที่สัมผัสไม่ได้เมื่อ สินค้าและ บริการมีการฝังตัวของวัฒนธรรม จะเรียกสินค้านั้นว่าสินค้านวัตกรรม ปัจจุบันรัฐบาลได้มี นโยบายและแผนงานพัฒนาและส่งเสริมทุน วัฒนธรรมในเชิงพาณิชย์เนื่องจากวัฒนธรรม เปรียบเสมือนต้นน้ำในห่วงโซ่มูลค่าของอุตสาหกรรมสร้างสรรค์จึงเป็นภารกิจสำหรับคณะ ในการ ดำเนินการที่เกี่ยวข้องกับอุตสาหกรรมสร้างสรรค์หรือนำเนื้อหาทางวัฒนธรรมให้เกิดผลสู่การสร้าง โอกาสและมูลค่าเพิ่มให้กับผู้เรียน ชุมชน สังคม และประเทศชาติอย่างยั่งยืน

### เกณฑ์มาตรฐาน :

๑. คณะมีการกำหนดนโยบายและทิศทางการส่งเสริมศิลปวัฒนธรรมประวัติศาสตร์และ ความเป็นไทยเพื่อการพัฒนาต่อยอดและสร้างคุณค่าตามจุดเน้นและอัตลักษณ์ของมหาวิทยาลัย

๒. คณะมีการจัดทำแผนด้านศิลปวัฒนธรรมและความเป็นไทยตามนโยบาย กำหนดตัว บ่งชี้วัดความสำเร็จตามวัตถุประสงค์ของแผน และกำหนดผู้รับผิดชอบ รวมทั้งจัดสรรทรัพยากรเพื่อให้ สามารถดำเนินการได้ตามแผน

๓. คณะมีการบริการวิชาการด้านศิลปวัฒนธรรม ฐานข้อมูล แหล่งเรียนรู้ด้าน ศิลปวัฒนธรรม ประวัติศาสตร์ เพื่อให้บุคลากร นักศึกษา และบุคคลทั่วไปสามารถใช้บริการได้

๔. คณะมีส่วนร่วมในโครงการหรือกิจกรรมของมหาวิทยาลัยที่เป็นการสืบสานถ่ายทอด และประยุกต์ใช้ ประวัติศาสตร์ ศิลปวัฒนธรรมและความเป็นไทย ตลอดจนการอนุรักษ์สิ่งแวดล้อม ตามอัตลักษณ์ของชุมชน ท้องถิ่น มีการปรับและประยุกต์ใช้ เพื่อการสร้างคุณค่าและเพิ่มมูลค่า

๕. คณะมีการกำกับติดตามให้มีการดำเนินงาน และประเมินความสำเร็จตามตัวบ่งชี้ของ แผนด้านศิลปวัฒนธรรมและความเป็นไทย

๖. คณะมีการประเมินความสำเร็จของตามตัวบ่งชี้ที่วัดความสำเร็จตามวัตถุประสงค์ของ แผนด้านทำนุบำรุงศิลปวัฒนธรรมและความเป็นไทย และเสนอรายงานผลการดำเนินการ ต่อ คณะกรรมการประจำคณะอย่างน้อยปีละ ๑ ครั้ง

๗. นำผลการประเมินและข้อเสนอแนะของคณะกรรมการประจำคณะไปปรับปรุงนโยบาย  
แผนหรือกิจกรรมด้านศิลปวัฒนธรรมและความเป็นไทย

เกณฑ์การประเมิน :

คะแนน ๑	คะแนน ๒	คะแนน ๓	คะแนน ๔	คะแนน ๕
มีการดำเนินการ ๑ ข้อ	มีการดำเนินการ ๒ ข้อ	มีการดำเนินการ ๓ - ๔ ข้อ	มีการดำเนินการ ๕ - ๖ ข้อ	มีการดำเนินการ ๗ ข้อ

## มาตรฐานที่ ๕ ด้านการบริหารจัดการ

สถาบันอุดมศึกษาซึ่งเป็นหน่วยงานราชการ จะต้องมียุทธศาสตร์การบริหารจัดการและระบบการกำกับดูแลสถาบันอุดมศึกษาให้มีความทันสมัย รับผิดชอบ โปร่งใส ตรวจสอบได้ ความมีประสิทธิภาพ และประสิทธิผลตามพันธกิจเป็นเรื่องที่เกี่ยวข้องกับความรับผิดชอบต่อผู้บริหาร และระบบกำกับดูแลของสถาบัน การใช้ทรัพยากรอย่างคุ้มค่าและประหยัด การดูแลการบริหารไม่ให้เกิด การทุจริต มีความโปร่งใส สอดคล้องกับหลักนิติธรรมและมีจริยธรรมในการดำเนินการตามพันธกิจทุกด้าน หรือนโยบายด้านผลประโยชน์ทับซ้อนล้วนเป็นความรับผิดชอบต่อระบบการบริหารจัดการของสถาบัน

มหาวิทยาลัยราชภัฏสุรินทร์ต้องให้ความสำคัญกับการบริหารจัดการ โดยปรับปรุงคุณภาพและประสิทธิภาพของการดำเนินงานทุกพันธกิจให้มีคุณภาพและเป็นไปตามมาตรฐานการอุดมศึกษา อาทิ การปรับโครงสร้างการบริหารจัดการ ปรับปรุงการบริหารจัดการของมหาวิทยาลัยเพื่อเพิ่มประสิทธิภาพในการใช้ทรัพยากร และเพิ่มขีดความสามารถในการแข่งขัน การบริหารจัดการหลักสูตร การบริหารและพัฒนาทรัพยากรบุคคล ระบบฐานข้อมูลและการรายงานที่ถูกต้อง ระบบการกำกับดูแลที่โปร่งใส ความรับผิดชอบและตรวจสอบได้ (Governance Accountability/Organizational Assessment) การบริหารความเสี่ยงและการสร้างความเข้มแข็งด้านการเงิน(การลดต้นทุนต่อหน่วย/ความรับผิดชอบต่อการเงิน) ระบบการกำกับดูแลที่มีประสิทธิภาพ มีการรายงาน ตรวจสอบได้ สอดคล้องกับหลักนิติธรรมและจริยธรรมจรรยาบรรณ

### มาตรฐานและเอกสารที่เกี่ยวข้อง

๑. ยุทธศาสตร์ชาติ ๒๐ ปี (พ.ศ. ๒๕๖๑ - ๒๕๘๐)
๒. แผนอุดมศึกษาระยะยาว ๒๐ ปี พ.ศ. ๒๕๖๑ - ๒๕๘๐
๓. พระราชกฤษฎีกา หลักเกณฑ์และวิธีการการบริหารบ้านเมืองที่ดี พ.ศ. ๒๕๖๒
๔. มาตรฐานการศึกษาของชาติ พ.ศ. ๒๕๖๑
๕. แผนการศึกษาแห่งชาติ พ.ศ. ๒๕๖๐ - ๒๕๗๙
๖. ยุทธศาสตร์มหาวิทยาลัยราชภัฏเพื่อการพัฒนาท้องถิ่น ระยะ ๒๐ ปี (พ.ศ. ๒๕๖๐ - ๒๕๗๙)
๗. พระราชบัญญัติ มหาวิทยาลัยราชภัฏ พ.ศ. ๒๕๔๗
๘. กฎกระทรวง การประกันคุณภาพการศึกษา พ.ศ. ๒๕๖๑
๙. ประกาศกระทรวงศึกษาธิการ เรื่อง มาตรฐานการอุดมศึกษา พ.ศ. ๒๕๖๑
๑๐. แนวทางการนำมาตรฐานสู่การปฏิบัติให้เกิดผล
๑๑. ประกาศสภามหาวิทยาลัย เรื่อง มาตรฐานการศึกษามหาวิทยาลัยราชภัฏสุรินทร์
๑๒. แผนพัฒนากลุ่มจังหวัดภาคตะวันออกเฉียงเหนือตอนล่าง ๑ (นครราชสีมา ชัยภูมิ บุรีรัมย์ สุรินทร์) ระยะ ๕ ปี พ.ศ. ๒๕๖๑ - ๒๕๖๕ (ฉบับทบทวน) รอบปี พ.ศ. ๒๕๖๓
๑๓. แผนพัฒนาจังหวัดสุรินทร์ พ.ศ. ๒๕๖๑ - ๒๕๖๕ ( ฉบับทบทวน พ.ศ. ๒๕๖๓)

ตัวบ่งชี้ จำนวน ๒ ตัวบ่งชี้ คือ

ตัวบ่งชี้ที่ ๕.๑ การบริหารของคณะเพื่อการกำกับติดตามผลลัพธ์ตามพันธกิจกลุ่มสถาบัน  
และเอกลักษณ์ของคณะ

ตัวบ่งชี้ที่ ๕.๒ ระบบกำกับการประกันคุณภาพหลักสูตร

## ตัวบ่งชี้ที่ ๕.๑ : การบริหารของคณะเพื่อการกำกับติดตามผลลัพธ์ตามพันธกิจ กลุ่มสถาบันและเอกลักษณ์ของคณะ

ชนิดของตัวบ่งชี้	:	กระบวนการ
การเก็บข้อมูล	:	ปีการศึกษา
คำอธิบายตัวบ่งชี้	:	มหาวิทยาลัยมีพันธกิจหลัก ๕ ประการ คือ การเรียนการสอน

การวิจัย การบริการทางวิชาการแก่สังคม การทำนุบำรุงศิลปะและวัฒนธรรม และการปรับปรุง  
ถ่ายทอด และพัฒนาเทคโนโลยีในการดำเนินพันธกิจหลัก มหาวิทยาลัยจำเป็นต้องดำเนินงานผ่าน  
คณะ ดังนั้น คณะต้องมีการพัฒนาแผนเพื่อกำหนดทิศทางการพัฒนาและการดำเนินงานของคณะให้  
สอดคล้องกับเป้าหมายและกลุ่มมหาวิทยาลัยตลอดจนมีการบริหารทั้งด้านบุคลากร การเงิน ความ  
เสี่ยงและการประกันคุณภาพการศึกษา เพื่อสนับสนุนการดำเนินงานตามพันธกิจหลักให้บรรลุตาม  
เป้าหมายที่กำหนดไว้

### เกณฑ์มาตรฐาน :

๑. พัฒนาแผนกลยุทธ์จากผลการวิเคราะห์ SWOT โดยเชื่อมโยงกับวิสัยทัศน์ของคณะและ  
สอดคล้องกับวิสัยทัศน์ของคณะ มหาวิทยาลัย รวมทั้งสอดคล้องกับกลุ่มมหาวิทยาลัยและเอกลักษณ์  
ของคณะและพัฒนาไปสู่แผนกลยุทธ์ทางการเงินและแผนปฏิบัติการประจำปีตามกรอบเวลาเพื่อให้  
บรรลุผลตามตัวบ่งชี้และเป้าหมายของแผนกลยุทธ์และเสนอผู้บริหารระดับมหาวิทยาลัยเพื่อพิจารณา  
อนุมัติ

๒. ดำเนินการวิเคราะห์ข้อมูลทางการเงินที่ประกอบไปด้วยต้นทุนต่อหน่วยในแต่ละ  
หลักสูตร สัดส่วนค่าใช้จ่ายเพื่อพัฒนานักศึกษา อาจารย์ บุคลากร การจัดการเรียนการสอนอย่าง  
ต่อเนื่อง เพื่อวิเคราะห์ความคุ้มค่าของการบริหารหลักสูตร ประสิทธิภาพ ประสิทธิผลในการผลิต  
บัณฑิต และโอกาสในการแข่งขัน

๓. ดำเนินงานตามแผนบริหารความเสี่ยง ที่เป็นผลจากการวิเคราะห์และระบุปัจจัยเสี่ยงที่  
เกิดจากปัจจัยภายนอก หรือปัจจัยที่ไม่สามารถควบคุมได้ที่ส่งผลต่อการดำเนินงานตามพันธกิจของ  
คณะและให้ระดับความเสี่ยงลดลงจากเดิม

๔. บริหารงานด้วยหลักธรรมาภิบาลอย่างครบถ้วนทั้ง ๑๐ ประการที่อธิบายการ  
ดำเนินงานอย่างชัดเจน

๕. ค้นหาแนวปฏิบัติที่ดีจากความรู้ทั้งที่มีอยู่ในตัวบุคคล ทักษะของผู้มีประสบการณ์ตรง  
และแหล่งเรียนรู้อื่น ๆ ตามประเด็นความรู้ อย่างน้อยครอบคลุมพันธกิจด้านการผลิตบัณฑิตและด้าน  
การวิจัย จัดเก็บอย่างเป็นระบบโดยเผยแพร่ออกมาเป็นลายลักษณ์อักษรและนำมาปรับใช้ในการ  
ปฏิบัติงานจริง

๖. การกำกับติดตามผลการดำเนินงานตามแผนการบริหารและแผนพัฒนาบุคลากรสาย  
วิชาการและสายสนับสนุน

๗. ดำเนินงานด้านการประกันคุณภาพการศึกษาภายในตามระบบและกลไกที่เหมาะสม และสอดคล้องกับพันธกิจและพัฒนาการของคณะที่ได้ปรับให้การดำเนินงานด้านการประกันคุณภาพ เป็นส่วนหนึ่งของการบริหารงานคณะตามปกติที่ประกอบด้วย การควบคุมคุณภาพ การตรวจสอบ คุณภาพ และการประเมินคุณภาพ

**เกณฑ์การประเมิน :**

คะแนน ๑	คะแนน ๒	คะแนน ๓	คะแนน ๔	คะแนน ๕
มีการดำเนินการ ๑ ข้อ	มีการดำเนินการ ๒ ข้อ	มีการดำเนินการ ๓ - ๔ ข้อ	มีการดำเนินการ ๕ - ๖ ข้อ	มีการดำเนินการ ๗ ข้อ



## ตัวบ่งชี้ที่ ๕.๒ : ระบบกำกับการประกันคุณภาพหลักสูตร

ชนิดของตัวบ่งชี้ : กระบวนการ

การเก็บข้อมูล : ปีการศึกษา

คำอธิบายตัวบ่งชี้ : บทบาทหน้าที่ของคณะในการกำกับการประกันคุณภาพ

การศึกษาระดับหลักสูตร มีการดำเนินการตั้งแต่การควบคุมคุณภาพ การติดตามตรวจสอบคุณภาพ และการพัฒนาคุณภาพ การพัฒนาตัวบ่งชี้และเกณฑ์การประเมินจะมุ่งไปที่ระบบการประกันคุณภาพ การศึกษามากกว่าการประเมินคุณภาพ เพื่อให้สามารถส่งเสริม สนับสนุน กำกับติดตาม การดำเนินงานให้เป็นไปตามที่กำหนด สะท้อนการจัดการศึกษาอย่างมีคุณภาพ

### เกณฑ์มาตรฐาน :

๑. มีระบบและกลไกในการกำกับการดำเนินการประกันคุณภาพหลักสูตรให้เป็นไปตามองค์ประกอบการประกันคุณภาพหลักสูตร

๒. มีคณะกรรมการกำกับ ติดตามการดำเนินงานให้เป็นไปตามระบบที่กำหนดในข้อ ๑ และรายงานผลการติดตามให้กรรมการประจำคณะเพื่อพิจารณาทุกภาคการศึกษา

๓. มีการจัดสรรทรัพยากรเพื่อสนับสนุนการดำเนินงานของหลักสูตร ให้เกิดผลตามองค์ประกอบการประกันคุณภาพหลักสูตร

๔. มีการประเมินคุณภาพหลักสูตรตามกำหนดเวลาทุกหลักสูตร และรายงานผลการประเมินให้กรรมการประจำคณะเพื่อพิจารณา

๕. นำผลการประเมินและข้อเสนอแนะจากกรรมการประจำคณะมาปรับปรุงหลักสูตร ให้มีคุณภาพดีขึ้นอย่างต่อเนื่อง

๖. มีผลการประเมินคุณภาพทุกหลักสูตร ผ่านองค์ประกอบที่ ๑ การกำกับมาตรฐาน

### เกณฑ์การประเมิน :

คะแนน ๑	คะแนน ๒	คะแนน ๓	คะแนน ๔	คะแนน ๕
มีการดำเนินการ ๑ ข้อ	มีการดำเนินการ ๒ ข้อ	มีการดำเนินการ ๓ - ๔ ข้อ	มีการดำเนินการ ๕ ข้อ	มีการดำเนินการ ๖ ข้อ

## บทที่ ๒

### ระบบการประกันคุณภาพการศึกษาภายใน ระดับหลักสูตร

#### ระบบการประกันคุณภาพการศึกษาภายใน ระดับหลักสูตร

ในการผลิตบัณฑิตเพื่อให้บัณฑิตมีคุณลักษณะพึงประสงค์และเป็นบัณฑิตที่มีคุณภาพ การดำเนินงานและการบริหารงานระดับหลักสูตรถือว่าสำคัญที่สุด ซึ่งควรมีระบบการประกันคุณภาพการศึกษาภายใน ระดับหลักสูตรซึ่งมีหลักการดังต่อไปนี้

๑. การประกันคุณภาพการศึกษาภายใน ระดับหลักสูตร เป็นการประกันคุณภาพการจัดการศึกษาว่าหลักสูตรได้ดำเนินการเป็นไปตามเกณฑ์มาตรฐานหลักสูตรระดับอุดมศึกษาและเกณฑ์มาตรฐานอื่น ๆ ที่เกี่ยวข้องโดยให้พิจารณาองค์ประกอบที่สำคัญ ได้แก่ การกำกับมาตรฐาน บัณฑิต นักศึกษา อาจารย์ หลักสูตร การเรียนการสอนการประเมินผู้เรียน และสิ่งสนับสนุนการเรียนรู้ เพื่อให้สามารถผลิตบัณฑิตให้มีคุณภาพ

แนวทางการดำเนินการสำหรับหลักสูตรสาขาวิชาที่ขอปิดดำเนินการ หรือรับนักศึกษา หรือไม่มี นักศึกษามาสมัครเรียนที่กำหนดไว้ คือ กรณีหลักสูตรสาขาวิชาที่สภามหาวิทยาลัย เห็นชอบ/อนุมัติให้ปิดดำเนินการต้องแจ้งให้สำนักงานคณะกรรมการการอุดมศึกษา (สกอ.) รับทราบ หากหลักสูตรสาขาวิชายังมีนักศึกษาค้างค้างอยู่ อาจารย์ประจำหลักสูตรสาขาวิชา (ตามเกณฑ์มาตรฐานหลักสูตร ๒๕๔๘) หรืออาจารย์ผู้รับผิดชอบ (ตามเกณฑ์มาตรฐานหลักสูตร ๒๕๕๘) ดังกล่าวยังต้อง ทำหน้าที่อาจารย์ประจำหลักสูตร หรืออาจารย์ผู้รับผิดชอบต่อไป และจัดการเรียนการสอนจนกว่านักศึกษา คนสุดท้ายจะสำเร็จการศึกษา ทั้งนี้มหาวิทยาลัยยังต้องดำเนินการประเมินตนเองระดับหลักสูตรเป็นประจำทุกปี โดยประเมินองค์ประกอบที่ ๑ การกำกับมาตรฐาน และ องค์ประกอบที่เกี่ยวข้องเฉพาะตัวบ่งชี้ที่มีการ ดำเนินการ เพื่อนำผลที่ได้มาประกอบการพิจารณา ปรับปรุงกระบวนการหรือพิจารณาดำเนินการอื่น ๆ ต่อไป โดยคำนึงถึงประโยชน์จากการประเมิน เพื่อให้เกิดการพัฒนาคุณภาพและมาตรฐานของหลักสูตรเป็นสำคัญ อนึ่งการประเมินตนเองดังกล่าว เป็นการดำเนินการภายในของหลักสูตรสาขาวิชา คณะ หรือมหาวิทยาลัยโดยรายงาน ผลการดำเนินงานของหลักสูตรเฉพาะตัวบ่งชี้ที่มีการดำเนินงานในการคำนวณค่าคะแนนของหลักสูตรให้คิด เฉพาะตัวบ่งชี้ที่มีการประเมินเท่านั้น และดำเนินการผ่านระบบ CHE QA Online

๒. ในการประกันคุณภาพการศึกษาภายใน ระดับหลักสูตร ให้เชื่อมโยงกับตัวบ่งชี้ การ ดำเนินการตามกรอบมาตรฐานคุณวุฒิระดับอุดมศึกษาแห่งชาติ พ.ศ. ๒๕๕๒ เพื่อประโยชน์ใน การ เผยแพร่หลักสูตรที่มีคุณภาพและมาตรฐาน ซึ่งสำนักงานคณะกรรมการการอุดมศึกษา (สกอ.) ได้ กำหนดแนวทางการเผยแพร่หลักสูตรไว้ในประกาศคณะกรรมการการอุดมศึกษา เรื่อง แนวทางการ ปฏิบัติตามกรอบมาตรฐานคุณวุฒิระดับอุดมศึกษาแห่งชาติ พ.ศ. ๒๕๕๒

๓. ตัวบ่งชี้การประกันคุณภาพการศึกษาภายใน ระดับหลักสูตร เป็นข้อมูลพื้นฐานในส่วน ที่เกี่ยวข้องตามเกณฑ์มาตรฐานหลักสูตรระดับอุดมศึกษา และตัวบ่งชี้เชิงปริมาณในส่วนที่เกี่ยวข้อง

กับคุณวุฒิ ตำแหน่งทางวิชาการ และผลงานทางวิชาการของอาจารย์ สำหรับตัวบ่งชี้เชิงคุณภาพที่เน้นกระบวนการ จะประเมินในลักษณะของพิชญพิจารณา (peer review) ซึ่งจะมีรายละเอียดของคำถามที่จะเป็นแนวทางให้แก่ผู้ประเมินเพื่อให้สามารถนำไปพิจารณาตามบริบทของมหาวิทยาลัยได้ และได้กำหนดแนวทางในการให้คะแนนในแต่ละระดับสำหรับผู้ประเมินและผู้รับการประเมินได้ใช้ในการพิจารณา

กรอบการประกันคุณภาพการศึกษาภายใน ระดับหลักสูตร จำนวน ๖ องค์ประกอบ ๑๓ ตัวบ่งชี้

องค์ประกอบในการประกันคุณภาพหลักสูตร	ตัวบ่งชี้	อธิบายกระบวนการหรือแสดงผลการดำเนินงานในประเด็นที่เกี่ยวข้อง
๑. การกำกับมาตรฐาน	๑.๑ การบริหารจัดการหลักสูตรตามเกณฑ์มาตรฐานหลักสูตรที่กำหนดโดย สกอ.	ผลการบริหารจัดการหลักสูตรตามเกณฑ์มาตรฐานหลักสูตร ฉบับ พ.ศ. ๒๕๔๘ <u>ปริญญาตรี</u> เกณฑ์ ๓ ข้อ <u>บัณฑิตศึกษา</u> เกณฑ์ ๑๑ ข้อ
		ผลการบริหารจัดการหลักสูตรตามเกณฑ์มาตรฐานหลักสูตร ฉบับ พ.ศ. ๒๕๕๘ <u>ปริญญาตรี</u> เกณฑ์ ๕ ข้อ <u>บัณฑิตศึกษา</u> เกณฑ์ ๑๐ ข้อ
๒. บัณฑิต	๒.๑ คุณภาพบัณฑิตตามกรอบมาตรฐานคุณวุฒิระดับอุดมศึกษาแห่งชาติ	ผลประเมินคุณภาพบัณฑิตตามกรอบมาตรฐานคุณวุฒิระดับอุดมศึกษาแห่งชาติ (โดยผู้ใช้บัณฑิต/ผู้มีส่วนได้ส่วนเสีย)
	๒.๒ การได้งานทำหรือผลงานวิจัยของผู้สำเร็จการศึกษา	- ผลบัณฑิตปริญญาตรีที่ได้งานทำหรือประกอบอาชีพอิสระ ----- - ผลงานของนักศึกษาปริญญาโท/เอก ที่ตีพิมพ์หรือเผยแพร่
๓. นักศึกษา	๓.๑ การรับนักศึกษา	- การรับนักศึกษา
		- การเตรียมความพร้อมก่อนเข้าศึกษา

องค์ประกอบในการประกันคุณภาพหลักสูตร	ตัวบ่งชี้	อธิบายกระบวนการหรือแสดงผลการดำเนินงานในประเด็นที่เกี่ยวข้อง
	๓.๒ การส่งเสริมและพัฒนา นักศึกษา	<ul style="list-style-type: none"> <li>- การควบคุมดูแลการให้คำปรึกษาวิชาการและแนะแนวแก่นักศึกษาในระดับปริญญาตรี</li> <li>- การควบคุมดูแลการให้คำปรึกษาวิทยานิพนธ์และการค้นคว้าอิสระในระดับบัณฑิตศึกษา</li> <li>- การพัฒนาศักยภาพนักศึกษา และการเสริมสร้างทักษะการเรียนรู้ในศตวรรษที่ ๒๑</li> </ul>
	๓.๓ ผลที่เกิดกับนักศึกษา	<ul style="list-style-type: none"> <li>- อัตราการคงอยู่ของนักศึกษา</li> <li>- อัตราการสำเร็จการศึกษา</li> <li>- ความพึงพอใจและผลการจัดการข้อร้องเรียนของนักศึกษา</li> </ul>
๔.อาจารย์	๔.๑ การบริหารและการพัฒนา อาจารย์	<ul style="list-style-type: none"> <li>- การรับและแต่งตั้งอาจารย์ประจำหลักสูตร</li> <li>- การบริหารอาจารย์</li> </ul>
	๔.๒ คุณภาพอาจารย์	<ul style="list-style-type: none"> <li>- ร้อยละอาจารย์ประจำหลักสูตรที่มีคุณวุฒิปริญญาเอก</li> <li>- ร้อยละอาจารย์ประจำหลักสูตรที่มีตำแหน่งทางวิชาการ</li> <li>- ผลงานทางวิชาการของอาจารย์ของอาจารย์ประจำหลักสูตร</li> <li>- จำนวนบทความของอาจารย์ประจำหลักสูตรปริญญาเอก ที่ได้รับการอ้างอิงในฐานข้อมูลฐานข้อมูลระดับชาติ และระดับนานาชาติ ต่อจำนวนอาจารย์ประจำหลักสูตร</li> </ul>
	๔.๓ ผลที่เกิดกับอาจารย์	<ul style="list-style-type: none"> <li>- อัตราการคงอยู่ของอาจารย์</li> <li>- ความพึงพอใจของอาจารย์</li> </ul>
๕. หลักสูตรการเรียนการสอน การประเมินผู้เรียน	๕.๑ สาระของรายวิชาในหลักสูตร	<ul style="list-style-type: none"> <li>- หลักคิดในการออกแบบหลักสูตรและสาระรายวิชาในหลักสูตร</li> <li>- การปรับปรุงหลักสูตรให้ทันสมัยตามความก้าวหน้าในศาสตร์สาขานั้น ๆ</li> <li>- การพิจารณาอนุมัติหัวข้อวิทยานิพนธ์และการค้นคว้าอิสระในระดับบัณฑิตศึกษา</li> </ul>
	๕.๒ การวางระบบผู้สอนและกระบวนการจัดการเรียนการสอน	<ul style="list-style-type: none"> <li>- การพิจารณากำหนดผู้สอน</li> <li>- การกำกับ ติดตาม และตรวจสอบการจัดทำ มคอ. ๓ และ มคอ. ๔</li> <li>- การแต่งตั้งอาจารย์ที่ปรึกษาวิทยานิพนธ์ และการค้นคว้าอิสระในระดับบัณฑิตศึกษา</li> <li>- การกำกับกระบวนการเรียนการสอน</li> </ul>

องค์ประกอบในการประกันคุณภาพหลักสูตร	ตัวบ่งชี้	อธิบายกระบวนการหรือแสดงผลการดำเนินงานในประเด็นที่เกี่ยวข้อง
		<ul style="list-style-type: none"> <li>- การจัดการเรียนการสอนที่มีการฝึกปฏิบัติในระดับ ปริญญาตรี</li> <li>- การบูรณาการพันธกิจต่าง ๆ กับการเรียนการสอนในระดับปริญญาตรี</li> <li>- การช่วยเหลือ กำกับ ติดตามในการทำวิทยานิพนธ์และ การค้นคว้าอิสระ และการตีพิมพ์ผลงานในระดับบัณฑิตศึกษา</li> </ul>
	๕.๓ การประเมินผู้เรียน	<ul style="list-style-type: none"> <li>- การประเมินผลการเรียนรู้ตามกรอบมาตรฐานคุณวุฒิ</li> <li>- การตรวจสอบการประเมินผลการเรียนรู้ของนักศึกษา</li> <li>- การกำกับประเมินการจัดการเรียนการสอนและประเมินหลักสูตร (มคอ.๕ มคอ.๖ และ มคอ.๗)</li> <li>- การประเมินวิทยานิพนธ์และการค้นคว้าอิสระในระดับบัณฑิตศึกษา</li> </ul>
	๕.๔ ผลการดำเนินงานหลักสูตรตามกรอบมาตรฐานคุณวุฒิระดับอุดมศึกษาแห่งชาติ	- ผลการดำเนินงานตามตัวบ่งชี้ตามกรอบมาตรฐานคุณวุฒิระดับอุดมศึกษาแห่งชาติ
๖ สิ่งสนับสนุนการเรียนรู้	๖.๑ สิ่งสนับสนุนการเรียนรู้	<ul style="list-style-type: none"> <li>- ระบบการดำเนินงานของภาควิชา/คณะ/มหาวิทยาลัย โดยมี ส่วนร่วมของอาจารย์ประจำหลักสูตรเพื่อให้มีสิ่งสนับสนุนการเรียนรู้</li> <li>- จำนวนสิ่งสนับสนุนการเรียนรู้ที่เพียงพอและเหมาะสมต่อ การจัดการเรียนการสอน</li> <li>- กระบวนการปรับปรุงตามผลการประเมินความพึงพอใจของนักศึกษาและอาจารย์ต่อสิ่งสนับสนุนการเรียนรู้</li> </ul>

## องค์ประกอบที่ ๑ การกำกับมาตรฐาน

คณะกรรมการการอุดมศึกษามีหน้าที่หลักสำคัญประการหนึ่ง คือ การพิจารณาเสนอ นโยบาย แผนพัฒนา และมาตรฐานการอุดมศึกษาที่สอดคล้องกับแผนพัฒนาเศรษฐกิจและสังคมแห่งชาติและแผนการศึกษาแห่งชาติ โดยคำนึงถึงความเป็นอิสระและความเป็นเลิศทางวิชาการของ สถานศึกษาระดับอุดมศึกษา โดยได้จัดทำมาตรฐานการอุดมศึกษาและเกณฑ์มาตรฐานต่าง ๆ ที่เกี่ยวข้อง เพื่อส่งเสริมให้สถาบันอุดมศึกษาได้พัฒนาด้านวิชาการและวิชาชีพ รวมทั้งการพัฒนา คุณภาพและยกระดับมาตรฐานในการจัดการศึกษาระดับอุดมศึกษาให้มีความทัดเทียมกันและได้ ประกาศใช้เกณฑ์มาตรฐานหลักสูตรระดับต่าง ๆ มาอย่างต่อเนื่อง ซึ่งปัจจุบันได้มีประกาศ กระทรวงศึกษาธิการ เรื่อง เกณฑ์มาตรฐานหลักสูตรระดับต่าง ๆ พ.ศ. ๒๕๔๘ และ พ.ศ. ๒๕๕๘ เพื่อ ประโยชน์ในการรักษามาตรฐานวิชาการและวิชาชีพเป็นส่วนหนึ่งของเกณฑ์การรับรองวิทยฐานะและ มาตรฐานการศึกษา โดยสถาบันอุดมศึกษาที่เปิดดำเนินการหลักสูตรใหม่หรือหลักสูตรปรับปรุงต้องใช้ เกณฑ์มาตรฐานหลักสูตร พ.ศ. ๒๕๔๘ และ พ.ศ. ๒๕๕๘ เป็นหลักในการพัฒนาหลักสูตรและ ดำเนินการให้เป็นไปตามเกณฑ์มาตรฐานหลักสูตรดังกล่าว

ในการควบคุมกำกับมาตรฐาน จะพิจารณาจากการบริหารจัดการหลักสูตรทุกหลักสูตรให้ เป็นไปตามเกณฑ์มาตรฐานหลักสูตรที่ได้ประกาศใช้เมื่อ พ.ศ. ๒๕๔๘ และ พ.ศ. ๒๕๕๘ ตามที่ ประกาศใช้ ในขณะนั้น เกณฑ์มาตรฐานหลักสูตรที่ได้ประกาศใช้เมื่อ พ.ศ. ๒๕๔๘ และ พ.ศ. ๒๕๕๘ รวมทั้งกรอบมาตรฐานคุณวุฒิระดับอุดมศึกษาแห่งชาติ พ.ศ. ๒๕๕๒ ตลอดระยะเวลาที่มีการจัดการ เรียนการสอนในหลักสูตรดังกล่าว โดยหลักสูตรที่เป็นไปตามเกณฑ์มาตรฐานหลักสูตรที่ได้ประกาศใช้ เมื่อ พ.ศ. ๒๕๔๘ ในระดับปริญญาตรีจะพิจารณาตามเกณฑ์ ๓ ข้อ และระดับบัณฑิตศึกษาจะ พิจารณาตามเกณฑ์ ๑๑ ข้อ สำหรับหลักสูตรที่เป็นไปตามเกณฑ์มาตรฐานหลักสูตรที่ได้ประกาศใช้ เมื่อ พ.ศ. ๒๕๕๘ นั้น ในระดับปริญญาตรีจะพิจารณาตามเกณฑ์ ๕ ข้อ และหลักสูตรระดับ บัณฑิตศึกษา จะพิจารณาตามเกณฑ์ ๑๐ ข้อ โดยมีรายละเอียดดังนี้

ตัวบ่งชี้ที่ ๑.๑ การบริหารจัดการหลักสูตรตามประกาศกระทรวงศึกษาธิการ เรื่องเกณฑ์มาตรฐานหลักสูตรระดับปริญญาตรี และบัณฑิตศึกษา

พ.ศ. ๒๕๔๘

เกณฑ์การประเมิน	ปริญญาตรี	ปริญญาโท	ปริญญาเอก	หมายเหตุ
๑. จำนวนอาจารย์ประจำหลักสูตร	ไม่น้อยกว่า ๕ คนและเป็นอาจารย์ประจำเกินกว่า ๑ หลักสูตรไม่ได้ และประจำหลักสูตรตลอดระยะเวลาที่จัดการศึกษาตามหลักสูตรนั้น	ไม่น้อยกว่า ๕ คน และเป็นอาจารย์ประจำเกินกว่า ๑ หลักสูตรไม่ได้ และประจำหลักสูตรตลอดระยะเวลาที่จัดการศึกษาตามหลักสูตรนั้น	ไม่น้อยกว่า ๕ คน และเป็นอาจารย์ประจำเกินกว่า ๑ หลักสูตรไม่ได้ และประจำหลักสูตรตลอดระยะเวลาที่จัดการศึกษาตามหลักสูตรนั้น	<p>บันทึกข้อความที่ ศธ ๐๕๐๖(๒)/ว ๕๖๙ ลงวันที่ ๑๘ เม.ย. ๒๕๔๙ กำหนดว่า</p> <ul style="list-style-type: none"> <li>อาจารย์ประจำสามารถเป็นอาจารย์ประจำหลักสูตรที่เป็นหลักสูตรพหุวิทยาการ (Multi-Disciplinary) ได้อีก ๑ หลักสูตร โดยต้องเป็นหลักสูตรที่ตรงหรือสัมพันธ์กับหลักสูตรที่ได้ประจำอยู่แล้ว</li> <li>อาจารย์ประจำหลักสูตรในระดับบัณฑิตศึกษาสามารถเป็นอาจารย์ประจำหลักสูตรในระดับปริญญาเอกหรือปริญญาโทในสาขาวิชาเดียวกันได้อีก ๑ หลักสูตร</li> </ul> <p>บันทึกข้อความที่ ศธ ๐๕๐๖(๔)/ว ๒๕๔ ลงวันที่ ๑๑ มี.ค. ๒๕๕๗ กำหนดว่า</p>

เกณฑ์การประเมิน	ปริญญาตรี	ปริญญาโท	ปริญญาเอก	หมายเหตุ
				<ul style="list-style-type: none"> <li>กรณีหลักสูตรปริญญาตรีที่มีแขนงวิชา/กลุ่มวิชาซีพี กำหนดให้ต้องมีอาจารย์ประจำหลักสูตร จำนวนไม่น้อยกว่า ๓ คน ให้ครบทุกแขนงวิชา/กลุ่มวิชาของหลักสูตร โดยมีคุณวุฒิครอบคลุมแขนงวิชา/กลุ่มวิชาที่เปิดสอน</li> </ul>
๒. คุณสมบัติของอาจารย์ประจำหลักสูตร	คุณวุฒิระดับปริญญาโทหรือเทียบเท่า หรือดำรงตำแหน่งทางวิชาการ ไม่ต่ำกว่าผู้ช่วยศาสตราจารย์ ในสาขาที่ตรงหรือสัมพันธ์กับสาขาวิชาที่เปิดสอน อย่างน้อย ๒ คน	มีคุณสมบัติเป็นอาจารย์ผู้รับผิดชอบ หลักสูตร หรืออาจารย์ที่ปรึกษาวิทยานิพนธ์ หรืออาจารย์ผู้สอบวิทยานิพนธ์ หรืออาจารย์ผู้สอน	มีคุณสมบัติเป็นอาจารย์ผู้รับผิดชอบหลักสูตร หรืออาจารย์ที่ปรึกษาวิทยานิพนธ์ หรืออาจารย์ผู้สอบวิทยานิพนธ์ หรืออาจารย์ผู้สอน	
๓. คุณสมบัติของอาจารย์ผู้รับผิดชอบหลักสูตร		คุณวุฒิไม่ต่ำกว่าปริญญาเอกหรือเทียบเท่า หรือดำรงตำแหน่งรองศาสตราจารย์ขึ้นไป ในสาขาวิชานั้นหรือสาขาวิชาที่สัมพันธ์กัน จำนวนอย่างน้อย ๓ คน	คุณวุฒิไม่ต่ำกว่าปริญญาเอกหรือเทียบเท่า หรือดำรงตำแหน่งศาสตราจารย์ขึ้นไป ในสาขาวิชานั้นหรือสาขาวิชาที่สัมพันธ์กันจำนวนอย่างน้อย ๓ คน	
๔. คุณสมบัติของอาจารย์ผู้สอน		๑. อาจารย์ประจำหรือผู้ทรงคุณวุฒิภายนอกสถาบัน	๑. อาจารย์ประจำหรือผู้ทรงคุณวุฒิภายนอกสถาบัน มี	หลักสูตรปริญญาโท ตามบันทึกข้อความที่ ศธ ๐๕๐๖(๔)/วส๖๗



เกณฑ์การประเมิน	ปริญญาตรี	ปริญญาโท	ปริญญาเอก	หมายเหตุ
		<p>มีคุณวุฒิปริญญาโทหรือดำรงตำแหน่งทางวิชาการไม่ต่ำกว่าผู้ช่วยศาสตราจารย์ ในสาขาวิชา นั้นหรือสาขาวิชาที่สัมพันธ์กัน และ</p> <p>๒. มีประสบการณ์ด้านการสอน และ</p> <p>๓. มีประสบการณ์ในการทำวิจัยที่ไม่ใช่ส่วนหนึ่งของการศึกษาเพื่อรับปริญญา</p>	<p>คุณวุฒิปริญญาเอกหรือดำรงตำแหน่งทางวิชาการไม่ต่ำกว่ารองศาสตราจารย์ ในสาขาวิชานั้นหรือสาขาวิชาที่สัมพันธ์กัน และ</p> <p>๒. มีประสบการณ์ด้านการสอน และ</p> <p>๓. มีประสบการณ์ในการทำวิจัยที่ไม่ใช่ส่วนหนึ่งของการศึกษาเพื่อรับปริญญา</p>	<p>ลงวันที่ ๑๘ ก.ค. ๒๕๕๕ กำหนดให้อาจารย์ที่มีคุณวุฒิระดับปริญญาเอกเป็นอาจารย์ผู้สอนในหลักสูตรระดับปริญญาโทได้ แม้จะยังไม่มมีผลงานวิจัยหลังจากสำเร็จการศึกษา ทั้งนี้ ภายในระยะเวลา ๒ ปี นับจากวันที่เริ่มสอน จะต้องมมีผลงานวิจัยจึงจะสามารถเป็นอาจารย์ผู้สอนในระดับปริญญาเอก และเป็นอาจารย์ประจำหลักสูตร อาจารย์ที่ปรึกษาวิทยานิพนธ์ และอาจารย์ผู้สอบวิทยานิพนธ์ในระดับปริญญาโทและปริญญาเอกได้</p>
<p>๕. คุณสมบัติของอาจารย์ที่ปรึกษาวิทยานิพนธ์หลักและอาจารย์ที่ปรึกษาการค้นคว้าอิสระ</p>		<p>๑. เป็นอาจารย์ประจำที่มีคุณวุฒิปริญญาเอกหรือดำรงตำแหน่ง ทางวิชาการไม่ต่ำกว่ารองศาสตราจารย์ในสาขาวิชานั้นหรือสาขาวิชาที่สัมพันธ์กัน และ</p>	<p>๑. เป็นอาจารย์ประจำที่มีคุณวุฒิปริญญาเอกหรือดำรงตำแหน่งทางวิชาการไม่ต่ำกว่ารองศาสตราจารย์ในสาขาวิชานั้นหรือสาขาวิชาที่สัมพันธ์กัน และ</p>	<p>การพิจารณากรณีอาจารย์เกษียณอายุงานหรือลาออกจากราชการ ดังนี้</p> <p>๑. หลักสูตรสามารถจ้างอาจารย์ที่มีคุณสมบัติตามเกณฑ์มาตรฐานหลักสูตร ซึ่งเกษียณอายุงานหรือลาออกจากราชการ กลับเข้ามา</p>

เกณฑ์การประเมิน	ปริญญาตรี	ปริญญาโท	ปริญญาเอก	หมายเหตุ
		๒. มีประสบการณ์ในการทำวิจัยที่ไม่ใช่ส่วนหนึ่งของการศึกษาเพื่อรับปริญญา	๒. มีประสบการณ์ในการทำวิจัยที่ไม่ใช่ส่วนหนึ่งของการศึกษาเพื่อรับปริญญา	ทำงานแบบเต็มเวลาหรือบางเวลาได้โดยใช้ระบบการจ้างพนักงานมหาวิทยาลัย คือมีสัญญาจ้างที่ให้ค่าตอบแทนเป็นรายเดือนและมีการกำหนดภาระงานไว้อย่างชัดเจน อาจารย์ดังกล่าวสามารถปฏิบัติหน้าที่เป็นอาจารย์ประจำหลักสูตร อาจารย์ที่ปรึกษาวิทยานิพนธ์หลัก อาจารย์ที่ปรึกษาวิทยานิพนธ์ร่วม อาจารย์ผู้สอบวิทยานิพนธ์ และอาจารย์ผู้สอนได้ ๒. “อาจารย์เกษียณอายุงาน” สามารถปฏิบัติหน้าที่อาจารย์ที่ปรึกษาวิทยานิพนธ์หลักได้ต่อไปจนนักศึกษาสำเร็จการศึกษา หากนักศึกษาได้รับอนุมัติโครงร่างวิทยานิพนธ์ก่อนการเกษียณอายุ
๖. คุณสมบัตินของอาจารย์ที่ปรึกษา		๑. เป็นอาจารย์ประจำหรือผู้ทรงคุณวุฒิภายนอกที่มีคุณวุฒิปริญญาเอกหรือดํารง	๑. เป็นอาจารย์ประจำหรือผู้ทรงคุณวุฒิภายนอกที่มีคุณวุฒิปริญญา เอกหรือดํารงตำแหน่ง	แนวทางบริหารเกณฑ์มาตรฐานหลักสูตรระดับอุดมศึกษา พ.ศ. ๒๕๔๘ ข้อ ๗.๖ ผู้เชี่ยวชาญ

เกณฑ์การประเมิน	ปริญญาตรี	ปริญญาโท	ปริญญาเอก	หมายเหตุ
วิทยานิพนธ์ร่วม (ถ้ามี)		ตำแหน่งทางวิชาการไม่ต่ำกว่ารองศาสตราจารย์ ในสาขาวิชานั้นหรือสาขาวิชาที่สัมพันธ์กันและ ๒. มีประสบการณ์ในการทำวิจัยที่ไม่ใช่ส่วนหนึ่งของการศึกษาเพื่อรับปริญญา	ทางวิชาการไม่ต่ำกว่ารองศาสตราจารย์ ในสาขาวิชานั้นหรือสาขาวิชาที่สัมพันธ์กัน และ ๒. มีประสบการณ์ในการทำวิจัยที่ไม่ใช่ส่วนหนึ่งของการศึกษาเพื่อรับปริญญา	เฉพาะ หมายถึงบุคลากรที่มีความรู้ความเชี่ยวชาญในสาขาวิชาที่เปิดสอนเป็นอย่างดีซึ่งอาจเป็นบุคลากรที่ไม่อยู่ในสายวิชาการ หรือเป็นผู้ทรงคุณวุฒิภายนอกสถาบัน โดยไม่ต้องพิจารณาด้านคุณวุฒิและตำแหน่งทางวิชาการ ผู้เชี่ยวชาญเฉพาะ ที่จะเป็นอาจารย์ที่ปรึกษาวิทยานิพนธ์หลัก ต้องเป็นบุคลากรประจำในสถาบันเท่านั้น ส่วนผู้เชี่ยวชาญเฉพาะที่จะเป็นอาจารย์ที่ปรึกษาวิทยานิพนธ์ร่วมอาจเป็นบุคลากรประจำในสถาบันหรือผู้ทรงคุณวุฒิภายนอกสถาบันที่มีความรู้ ความเชี่ยวชาญและประสบการณ์สูงในสาขาวิชานั้น ๆ เป็นที่ยอมรับในระดับหน่วยงานหรือระดับกระทรวงหรือวงการศึกษาซีพีด้านนั้นเทียบ ได้ไม่ต่ำกว่าระดับ ๙ ขึ้นไป ตามหลักเกณฑ์และวิธีการที่สำนักงาน

เกณฑ์การประเมิน	ปริญญาตรี	ปริญญาโท	ปริญญาเอก	หมายเหตุ
				<p>คณะกรรมการข้าราชการพลเรือนและหน่วยงานที่เกี่ยวข้องกำหนด</p> <p>ในกรณีหลักสูตรปริญญาเอก ไม่มีอาจารย์ที่ปรึกษาวิทยานิพนธ์ร่วม อาจารย์ผู้สอบวิทยานิพนธ์หรืออาจารย์ ผู้สอน ที่ได้รับคุณวุฒิปริญญาเอกหรือไม่เป็นผู้ดำรงตำแหน่งทางวิชาการตั้งแต่รองศาสตราจารย์ขึ้นไปในสาขาวิชาที่เปิดสอน</p> <p>สถาบันอุดมศึกษาอาจแต่งตั้งผู้เชี่ยวชาญเฉพาะด้านแทนเป็นกรณี ๆ ไป โดยความเห็นชอบของสภามหาวิทยาลัย และต้องแจ้งคณะกรรมการการอุดมศึกษาให้รับทราบการแต่งตั้งนั้นด้วย</p>
๗. คุณสมบัติของอาจารย์ผู้สอบวิทยานิพนธ์		๑. อาจารย์ประจำและผู้ทรงคุณวุฒิภายนอกสถาบัน ที่มีคุณวุฒิปริญญาเอกหรือเทียบเท่าหรือดำรงตำแหน่งทางวิชาการไม่ต่ำกว่ารองศาสตราจารย์ ในสาขาวิชา	๑. อาจารย์ประจำและผู้ทรงคุณวุฒิภายนอกสถาบัน ที่มีคุณวุฒิปริญญาเอกหรือเทียบเท่าหรือดำรงตำแหน่งทางวิชาการไม่ต่ำกว่ารองศาสตราจารย์ ในสาขาวิชานั้นหรือสาขาวิชาที่สัมพันธ์กันและ	

เกณฑ์การประเมิน	ปริญญาตรี	ปริญญาโท	ปริญญาเอก	หมายเหตุ
		<p>นั้นหรือสาขาวิชาที่สัมพันธ์กันและ</p> <p>๒. มีประสบการณ์ในการทำวิจัยที่ไม่ใช่ส่วนหนึ่งของการศึกษาเพื่อรับปริญญา</p>	<p>๒. มีประสบการณ์ในการทำวิจัยที่ไม่ใช่ส่วนหนึ่งของการศึกษาเพื่อรับปริญญา</p>	
๘. การตีพิมพ์เผยแพร่ผลงานของผู้สำเร็จการศึกษา		<p>(เฉพาะแผน ก เท่านั้น) ต้องเป็นรายงานสืบเนื่องฉบับเต็มในการประชุมทางวิชาการ (proceedings) หรือวารสารหรือสิ่งพิมพ์วิชาการซึ่งอยู่ในรูปแบบเอกสารหรือสื่ออิเล็กทรอนิกส์</p>	<p>วารสารหรือสิ่งพิมพ์วิชาการที่มีกรรมการภายนอกมาร่วมกลั่นกรอง(peer review) ซึ่งอยู่ในรูปแบบเอกสาร หรือสื่ออิเล็กทรอนิกส์</p>	<p>วิทยานิพนธ์ซึ่งเกี่ยวข้องกับสิ่งประดิษฐ์ การจดทะเบียนสิทธิบัตรหรือนุสิทธิบัตรสามารถทดแทนการตีพิมพ์ในวารสารหรือสิ่งพิมพ์ทางวิชาการได้ โดยพิจารณาจากปีที่ได้รับสิทธิบัตรหรือนุสิทธิบัตร ไม่ใช่ปีที่ขอลจด</p>
๙. ภาระงานอาจารย์ที่ปรึกษาวิทยานิพนธ์ และการค้นคว้าอิสระในระดับบัณฑิตศึกษา		<p><b>วิทยานิพนธ์</b> อาจารย์ ๑ คน ต่อ นักศึกษา ๕ คน</p> <p><b>การค้นคว้าอิสระ</b> อาจารย์ ๑ คน ต่อ นักศึกษา ๑๕ คน</p> <p>หากเป็นที่ปรึกษาทั้ง ๒ ประเภทให้เทียบสัดส่วนนักศึกษาที่ทำวิทยานิพนธ์ ๑</p>	<p><b>วิทยานิพนธ์</b> อาจารย์ ๑ คน ต่อ นักศึกษา ๕ คน</p>	<p>- ประกาศกระทรวงศึกษาธิการ เรื่อง เกณฑ์มาตรฐานหลักสูตรระดับบัณฑิตศึกษา พ.ศ. ๒๕๔๘ ข้อ ๑๐ กำหนดว่า อาจารย์ประจำ ๑ คน ให้เป็นอาจารย์ที่ปรึกษาได้ไม่เกิน ๕ คน หากหลักสูตรใดมีอาจารย์ประจำที่มีศักยภาพพร้อมที่จะดูแลนักศึกษาได้มากกว่า ๕ คน ให้อยู่ในดุลยพินิจของสถาบันอุดมศึกษานั้น แต่ทั้งนี้</p>

เกณฑ์การประเมิน	ปริญญาตรี	ปริญญาโท	ปริญญาเอก	หมายเหตุ
		คน เทียบเท่ากับนักศึกษาที่ คั่นคว่ำอิสระ ๓ คน		ต้องไม่เกิน ๑๐ คน เพื่อ สนับสนุนนักวิจัยที่มีศักยภาพสูง ที่มีความพร้อมทางด้านทุนวิจัย และเครื่องมือวิจัย รวมทั้งผู้ที่ ดำเนินโครงการวิจัยขนาดใหญ่ อย่างต่อเนื่อง ในการผลิต ผลงาน
๑๐. อาจารย์ที่ปรึกษา วิทยานิพนธ์และการ คั่นคว่ำอิสระในระดับ บัณฑิตศึกษามี ผลงานวิจัยอย่าง ต่อเนื่องและสม่ำเสมอ		ควรมีอย่างน้อย ๑ เรื่องใน รอบ ๕ ปี โดยนับรวมปีที่ ประเมิน	ควรมีอย่างน้อย ๑ เรื่องในรอบ ๕ ปี โดยนับรวมปีที่ประเมิน	เป็นเจตนาธรรมเนียมที่ประสงค์ให้มีการ พัฒนางานวิจัยอย่างสม่ำเสมอ
๑๑. การปรับปรุง หลักสูตรตามรอบ ระยะเวลาที่กำหนด	ต้องไม่เกิน ๕ ปี (จะต้องปรับปรุงให้เสร็จและ อนุมัติ/ให้ความเห็นชอบโดย สภามหาวิทยาลัย/ สถาบัน เพื่อให้หลักสูตรใช้งานใน ปีที่ ๖) หมายเหตุ สำหรับหลักสูตร ๕ ปี ประกาศใช้ในปีที่ ๗ หรือ หลักสูตร ๖ ปีประกาศใช้ในปี ที่ ๘)	ต้องไม่เกิน ๕ ปี (จะต้องปรับปรุงให้เสร็จและ อนุมัติ/ให้ความเห็นชอบโดย สภามหาวิทยาลัย/สถาบัน เพื่อให้หลักสูตร ใช้งานในปีที่ ๖)	ต้องไม่เกิน ๕ ปี (จะต้องปรับปรุงให้เสร็จและ อนุมัติ/ให้ความเห็นชอบโดย สภามหาวิทยาลัย/สถาบัน เพื่อให้หลักสูตรใช้งานในปีที่ ๖)	
<b>รวม</b>	เกณฑ์ ๓ ข้อ	เกณฑ์ ๑๑ ข้อ	เกณฑ์ ๑๑ ข้อ	

เกณฑ์การประเมินดังกล่าวเป็นไปตามเกณฑ์มาตรฐานหลักสูตร พ.ศ. ๒๕๔๘ และกรอบมาตรฐานคุณวุฒิระดับอุดมศึกษาแห่งชาติ พ.ศ. ๒๕๕๒ หากมีการประกาศใช้เกณฑ์มาตรฐานต่าง ๆ ที่เกี่ยวข้องใหม่ เกณฑ์การประเมินตามตัวบ่งชี้นี้จะต้องเป็นไปตามเกณฑ์มาตรฐานใหม่ฉบับที่ประกาศใช้ล่าสุด

**ตัวบ่งชี้ที่ ๑.๑ การบริหารจัดการหลักสูตรตามประกาศกระทรวงศึกษาธิการ เรื่องเกณฑ์มาตรฐานหลักสูตรระดับปริญญาตรี และบัณฑิตศึกษา**

พ.ศ. ๒๕๕๘

**๑. หลักสูตร ระดับปริญญาตรี**

เกณฑ์การประเมิน	คุณลักษณะหลักสูตร	
	ประเภทวิชาการ	ประเภทวิชาชีพ/ปฏิบัติการ
๑. จำนวนอาจารย์ผู้รับผิดชอบหลักสูตร	<ul style="list-style-type: none"> <li>- ไม่น้อยกว่า ๕ คน และ</li> <li>- เป็นอาจารย์ผู้รับผิดชอบหลักสูตรเกินกว่า ๑ หลักสูตรไม่ได้ และ</li> <li>- ประจําหลักสูตรตลอดระยะเวลาที่จัดการศึกษาตามหลักสูตร นั้น</li> </ul>	
๒. คุณสมบัติอาจารย์ผู้รับผิดชอบหลักสูตร	<ul style="list-style-type: none"> <li>- คุณวุฒิระดับปริญญาโทหรือเทียบเท่า หรือดำรงตำแหน่งทางวิชาการไม่ต่ำกว่าผู้ช่วยศาสตราจารย์ ในสาขาที่ตรงหรือสัมพันธ์กับสาขาวิชาที่เปิดสอน</li> <li>- มีผลงานทางวิชาการอย่างน้อย ๑ รายการในรอบ ๕ ปี ย้อนหลัง</li> </ul>	<ul style="list-style-type: none"> <li>- คุณวุฒิระดับปริญญาโทหรือเทียบเท่า หรือดำรงตำแหน่งทางวิชาการไม่ต่ำกว่าผู้ช่วยศาสตราจารย์ ในสาขาที่ตรงหรือสัมพันธ์กับสาขาวิชาที่เปิดสอน</li> <li>- มีผลงานทางวิชาการอย่างน้อย ๑ รายการในรอบ ๕ ปีย้อนหลัง</li> <li>- อาจารย์ผู้รับผิดชอบหลักสูตร จำนวน ๒ ใน ๕ คน ต้องมีประสบการณ์ในด้านการปฏิบัติการ</li> </ul>
๓. คุณสมบัติอาจารย์ประจำหลักสูตร	<ul style="list-style-type: none"> <li>- คุณวุฒิระดับปริญญาโทหรือเทียบเท่า หรือดำรงตำแหน่งทางวิชาการไม่ต่ำกว่าผู้ช่วยศาสตราจารย์ ในสาขาที่ตรงหรือสัมพันธ์กับสาขาวิชาที่เปิดสอน</li> <li>- มีผลงานทางวิชาการอย่างน้อย ๑ รายการในรอบ ๕ ปีย้อนหลัง</li> <li>- ไม่จำกัดจำนวนและประจำได้มากกว่า ๑ หลักสูตร</li> </ul>	

เกณฑ์การประเมิน	คุณลักษณะหลักสูตร	
	ประเภทวิชาการ	ประเภทวิชาชีพ/ปฏิบัติการ
๔. คุณสมบัติอาจารย์ผู้สอน	<b>อาจารย์ประจำ</b> <ul style="list-style-type: none"> <li>- คุณวุฒิระดับปริญญาโทหรือเทียบเท่า หรือดำรงตำแหน่งทางวิชาการไม่ต่ำกว่าผู้ช่วยศาสตราจารย์ ในสาขาวิชานั้น หรือสาขาวิชาที่สัมพันธ์กัน หรือสาขาวิชาของรายวิชาที่เปิดสอน</li> <li>- หากเป็นอาจารย์ผู้สอนก่อนเกณฑ์นี้ประกาศใช้ อนุมัติคุณวุฒิระดับปริญญาตรีได้</li> </ul> <b>อาจารย์พิเศษ</b> <ul style="list-style-type: none"> <li>- คุณวุฒิระดับปริญญาโท หรือคุณวุฒิปริญญาตรีหรือเทียบเท่า และ</li> <li>- มีประสบการณ์ทำงานที่เกี่ยวข้องกับสาขาวิชาที่สอนไม่น้อยกว่า ๖ ปี ทั้งนี้ มีชั่วโมงสอนไม่เกินร้อยละ ๕๐ ของรายวิชา โดยมีอาจารย์ประจำเป็นผู้รับผิดชอบรายวิชานั้น</li> </ul>	
๑๐. การปรับปรุงหลักสูตรตามรอบระยะเวลาที่กำหนด	- ต้องไม่เกิน ๕ ปีตามรอบระยะเวลาของหลักสูตร หรืออย่างน้อยทุก ๆ ๕ ปี	
<b>รวม</b>	<b>เกณฑ์ ๕ ข้อ</b>	<b>เกณฑ์ ๕ ข้อ</b>



## ๒. หลักสูตรระดับปริญญาโทและเอก

เกณฑ์การประเมิน	คุณลักษณะหลักสูตร	
	ปริญญาโท	ปริญญาเอก
๑. จำนวนอาจารย์ผู้รับผิดชอบหลักสูตร	<ul style="list-style-type: none"> <li>- ไม่น้อยกว่า ๓ คน และ</li> <li>- เป็นอาจารย์ผู้รับผิดชอบหลักสูตรเกินกว่า ๑ หลักสูตรไม่ได้ และ</li> <li>- ประจําหลักสูตรตลอดระยะเวลาที่จัดการศึกษาตามหลักสูตร นั้น</li> </ul>	
๒. คุณสมบัติอาจารย์ผู้รับผิดชอบหลักสูตร	<ul style="list-style-type: none"> <li>- คุณวุฒิระดับปริญญาเอกหรือเทียบเท่า หรือขั้นต่ําปริญญาโทหรือเทียบเท่าที่มีตำแหน่งรองศาสตราจารย์ขึ้นไป</li> <li>- มีผลงานทางวิชาการอย่างน้อย ๓ รายการในรอบ ๕ ปี ย้อนหลัง โดยอย่างน้อย ๑ รายการต้องเป็นผลงานวิจัย</li> </ul>	<ul style="list-style-type: none"> <li>- คุณวุฒิระดับปริญญาเอกหรือเทียบเท่า หรือขั้นต่ําปริญญาโทหรือเทียบเท่าที่มีตำแหน่งรองศาสตราจารย์ขึ้นไป</li> <li>- มีผลงานทางวิชาการอย่างน้อย ๓ รายการในรอบ ๕ ปีย้อนหลัง โดยอย่างน้อย ๑ รายการต้องเป็นผลงานวิจัย</li> </ul>
๓. คุณสมบัติอาจารย์ประจําหลักสูตร	<ul style="list-style-type: none"> <li>- คุณวุฒิขั้นต่ําปริญญาโทหรือเทียบเท่า</li> <li>- มีผลงานทางวิชาการอย่างน้อย ๓ รายการในรอบ ๕ ปี ย้อนหลัง โดยอย่างน้อย ๑ รายการต้องเป็นผลงานวิจัย</li> </ul>	<ul style="list-style-type: none"> <li>- คุณวุฒิขั้นต่ําปริญญาเอกหรือเทียบเท่า หรือขั้นต่ําปริญญาโทหรือเทียบเท่าที่มีตำแหน่งรองศาสตราจารย์ขึ้นไป</li> <li>- มีผลงานทางวิชาการอย่างน้อย ๓ รายการในรอบ ๕ ปีย้อนหลัง โดยอย่างน้อย ๑ รายการต้องเป็นผลงานวิจัย</li> </ul>
๔. คุณสมบัติอาจารย์ผู้สอน	<p><b>อาจารย์ประจํา</b></p> <ul style="list-style-type: none"> <li>- คุณวุฒิระดับปริญญาโทหรือเทียบเท่า ในสาขาวิชานั้น หรือสาขาวิชาที่สัมพันธ์กัน หรือสาขาวิชาของรายวิชาที่สอน</li> <li>- ต้องมีประสบการณ์ด้านการสอนและมีผลงานทางวิชาการอย่างน้อย ๑ รายการในรอบ ๕ ปีย้อนหลัง</li> </ul>	<p><b>อาจารย์ประจํา</b></p> <ul style="list-style-type: none"> <li>- คุณวุฒิระดับปริญญาเอกหรือเทียบเท่า หรือขั้นต่ําปริญญาโทหรือเทียบเท่าที่มีตำแหน่งรองศาสตราจารย์ในสาขาวิชานั้นหรือสาขาวิชาที่สัมพันธ์กัน หรือสาขาวิชาของสาขาวิชาที่สอน</li> <li>- ต้องมีประสบการณ์ด้านการสอนและมีผลงานทางวิชาการอย่างน้อย ๑ รายการในรอบ ๕ ปีย้อนหลัง</li> </ul>

เกณฑ์การประเมิน	คุณลักษณะหลักสูตร	
	ปริญญาโท	ปริญญาเอก
	<b>อาจารย์พิเศษ</b> <ul style="list-style-type: none"> <li>- คุณวุฒิระดับปริญญาโท หรือคุณวุฒิปริญญาตรีหรือเทียบเท่า และ</li> <li>- มีประสบการณ์ทำงานที่เกี่ยวข้องกับสาขาวิชาที่สอนไม่น้อยกว่า ๖ ปี</li> <li>- ทั้งนี้ มีชั่วโมงสอนไม่เกินร้อยละ ๕๐ ของรายวิชา โดยมีอาจารย์ประจำเป็นผู้รับผิดชอบรายวิชานั้น</li> </ul>	<b>อาจารย์พิเศษ</b> <ul style="list-style-type: none"> <li>- คุณวุฒิระดับปริญญาเอกหรือเทียบเท่า หรือขั้นต่ำปริญญาโทหรือเทียบเท่า</li> <li>- มีประสบการณ์ทำงานที่เกี่ยวข้องกับวิชาที่สอนและมีผลงานทางวิชาการอย่างน้อย ๑ รายการในรอบ ๕ ปีย้อนหลัง</li> <li>- ทั้งนี้ มีชั่วโมงสอนไม่เกินร้อยละ ๕๐ ของรายวิชาโดยมีอาจารย์ประจำเป็นผู้รับผิดชอบรายวิชานั้น</li> </ul>
๕. คุณสมบัติของอาจารย์ที่ปรึกษาวิทยานิพนธ์หลักและอาจารย์ที่ปรึกษาการค้นคว้าอิสระ	<ul style="list-style-type: none"> <li>- เป็นอาจารย์ประจำหลักสูตรที่มีคุณวุฒิปริญญาเอกหรือเทียบเท่า หรือขั้นต่ำปริญญาโทหรือเทียบเท่าและดำรงตำแหน่งทางวิชาการไม่ต่ำกว่ารองศาสตราจารย์ในสาขาวิชานั้น หรือสาขาวิชาที่สัมพันธ์กัน และ</li> <li>- มีผลงานทางวิชาการอย่างน้อย ๓ รายการในรอบ ๕ ปีย้อนหลังโดยอย่างน้อย ๑ รายการต้องเป็นผลงานวิจัย</li> </ul>	<ul style="list-style-type: none"> <li>- เป็นอาจารย์ประจำหลักสูตรที่มีคุณวุฒิปริญญาเอกหรือเทียบเท่าหรือขั้นต่ำปริญญาโท หรือเทียบเท่าและดำรงตำแหน่งทางวิชาการไม่ต่ำกว่ารองศาสตราจารย์ในสาขาวิชานั้น หรือสาขาวิชาที่สัมพันธ์กัน</li> <li>- มีผลงานทางวิชาการอย่างน้อย ๓ รายการในรอบ ๕ ปีย้อนหลังโดยอย่างน้อย ๑ รายการต้องเป็นผลงานวิจัย</li> </ul>
๖. คุณสมบัติของอาจารย์ที่ปรึกษาวิทยานิพนธ์ร่วม (ถ้ามี)	<ul style="list-style-type: none"> <li>• <b>อาจารย์ประจำ</b></li> <li>- คุณวุฒิระดับปริญญาเอกหรือเทียบเท่า หรือขั้นต่ำปริญญาโท หรือเทียบเท่าและดำรงตำแหน่งทางวิชาการไม่ต่ำกว่ารองศาสตราจารย์ในสาขาวิชานั้น หรือสาขาวิชาที่สัมพันธ์กัน</li> <li>- มีผลงานทางวิชาการอย่างน้อย ๓ รายการในรอบ ๕ ปีย้อนหลัง โดยอย่างน้อย ๑ รายการต้องเป็นผลงานวิจัย</li> </ul>	

เกณฑ์การประเมิน	คุณลักษณะหลักสูตร	
	ปริญญาโท	ปริญญาเอก
	<ul style="list-style-type: none"> <li>ผู้ทรงคุณวุฒิภายนอก               <ul style="list-style-type: none"> <li>คุณวุฒิระดับปริญญาเอกหรือเทียบเท่า</li> <li>มีผลงานทางวิชาการที่ได้รับการตีพิมพ์เผยแพร่ในระดับชาติ ซึ่งตรงหรือสัมพันธ์กับหัวข้อวิทยานิพนธ์หรือการค้นคว้าอิสระ ไม่น้อยกว่า ๑๐ เรื่อง</li> <li>หากไม่มีคุณวุฒิหรือประสบการณ์ตามที่กำหนดจะต้องมีความรู้ความเชี่ยวชาญและประสบการณ์สูงเป็นที่ยอมรับ ซึ่งตรงหรือสัมพันธ์กับหัวข้อวิทยานิพนธ์หรือการค้นคว้าอิสระ โดยผ่านความเห็นชอบของสภาสถาบันและแจ้ง กกอ. ทราบ</li> </ul> </li> </ul>	<ul style="list-style-type: none"> <li>ผู้ทรงคุณวุฒิภายนอก               <ul style="list-style-type: none"> <li>คุณวุฒิระดับปริญญาเอกหรือเทียบเท่า</li> <li>มีผลงานทางวิชาการที่ได้รับการตีพิมพ์เผยแพร่ในระดับนานาชาติซึ่งตรงหรือสัมพันธ์กับหัวข้อวิทยานิพนธ์หรือการค้นคว้าอิสระไม่น้อยกว่า ๕ เรื่อง</li> <li>หากไม่มีคุณวุฒิหรือประสบการณ์ตามที่กำหนดจะต้องมีความรู้ความเชี่ยวชาญและประสบการณ์สูงเป็นที่ยอมรับ ซึ่งตรงหรือสัมพันธ์กับหัวข้อวิทยานิพนธ์หรือการค้นคว้าอิสระโดยผ่านความเห็นชอบของสภาสถาบันและแจ้ง กกอ. ทราบ</li> </ul> </li> </ul>
๗. คุณสมบัติอาจารย์ผู้สอนวิทยานิพนธ์	<ul style="list-style-type: none"> <li>อาจารย์ผู้สอนวิทยานิพนธ์ ประกอบด้วย อาจารย์ประจำหลักสูตรและผู้ทรงคุณวุฒิจากภายนอกไม่น้อยกว่า ๓ คน ประธานผู้สอนวิทยานิพนธ์ต้องไม่เป็นที่ปรึกษาวิทยานิพนธ์หลักหรือที่ปรึกษาวิทยานิพนธ์ร่วม</li> </ul>	<ul style="list-style-type: none"> <li>อาจารย์ผู้สอนวิทยานิพนธ์ ประกอบด้วย อาจารย์ประจำหลักสูตรและผู้ทรงคุณวุฒิจากภายนอกไม่น้อยกว่า ๕ คน ประธานผู้สอนวิทยานิพนธ์ต้องเป็นผู้ทรงคุณวุฒิจากภายนอก</li> </ul>
	<ul style="list-style-type: none"> <li>อาจารย์ประจำหลักสูตร               <ul style="list-style-type: none"> <li>คุณวุฒิระดับปริญญาเอกหรือเทียบเท่า หรือขั้นต่ำปริญญาโทหรือเทียบเท่าและดำรงตำแหน่งทางวิชาการไม่ต่ำกว่ารองศาสตราจารย์ในสาขาวิชานั้น หรือสาขาวิชาที่สัมพันธ์กัน</li> <li>มีผลงานทางวิชาการอย่างน้อย ๓ รายการในรอบ ๕ ปี ย้อนหลังโดยอย่างน้อย ๑ รายการต้องเป็นผลงานวิจัย</li> </ul> </li> </ul>	<ul style="list-style-type: none"> <li>อาจารย์ประจำหลักสูตร               <ul style="list-style-type: none"> <li>คุณวุฒิระดับปริญญาเอกหรือเทียบเท่า หรือขั้นต่ำปริญญาโทหรือเทียบเท่าและดำรงตำแหน่งทางวิชาการไม่ต่ำกว่ารองศาสตราจารย์ในสาขาวิชานั้น หรือสาขาวิชาที่สัมพันธ์กัน</li> <li>มีผลงานทางวิชาการอย่างน้อย ๓ รายการในรอบ ๕ ปีย้อนหลัง โดยอย่างน้อย ๑ รายการต้องเป็นผลงานวิจัย</li> </ul> </li> </ul>

เกณฑ์การประเมิน	คุณลักษณะหลักสูตร	
	ปริญญาโท	ปริญญาเอก
	<ul style="list-style-type: none"> <li>• ผู้ทรงคุณวุฒิภายนอก               <ul style="list-style-type: none"> <li>- คุณวุฒิระดับปริญญาเอกหรือเทียบเท่า</li> <li>- มีผลงานทางวิชาการที่ได้รับการตีพิมพ์เผยแพร่ในระดับชาติ ซึ่งตรงหรือสัมพันธ์กับหัวข้อวิทยานิพนธ์หรือการค้นคว้าอิสระ ไม่น้อยกว่า ๑๐ เรื่อง</li> <li>- หากไม่มีคุณวุฒิหรือประสบการณ์ตามที่กำหนดจะต้องมีความรู้ความเชี่ยวชาญและประสบการณ์สูง เป็นที่ยอมรับ ซึ่งตรงหรือสัมพันธ์กับหัวข้อวิทยานิพนธ์หรือการค้นคว้าอิสระ โดยผ่านความเห็นชอบของสภาสถาบันและแจ้ง กกอ. ทราบ</li> </ul> </li> </ul>	<ul style="list-style-type: none"> <li>• ผู้ทรงคุณวุฒิภายนอก               <ul style="list-style-type: none"> <li>- คุณวุฒิระดับปริญญาเอกหรือเทียบเท่า</li> <li>- มีผลงานทางวิชาการที่ได้รับการตีพิมพ์เผยแพร่ในระดับนานาชาติ ซึ่งตรงหรือสัมพันธ์กับหัวข้อวิทยานิพนธ์หรือการค้นคว้าอิสระไม่น้อยกว่า ๕ เรื่อง</li> <li>- หากไม่มีคุณวุฒิหรือประสบการณ์ตามที่กำหนดจะต้องมีความรู้ความเชี่ยวชาญและประสบการณ์สูง เป็นที่ยอมรับ ซึ่งตรงหรือสัมพันธ์กับหัวข้อวิทยานิพนธ์หรือการค้นคว้าอิสระโดยผ่านความเห็นชอบของสภาสถาบันและแจ้ง กกอ. ทราบ</li> </ul> </li> </ul>
๘. การตีพิมพ์เผยแพร่ของผู้สำเร็จการศึกษา	<ul style="list-style-type: none"> <li>• แผน ก๑               <ul style="list-style-type: none"> <li>- ต้องได้รับการยอมรับให้ตีพิมพ์ในวารสารระดับชาติหรือนานาชาติที่มีคุณภาพตามประกาศของ กกอ.</li> </ul> </li> </ul>	<ul style="list-style-type: none"> <li>• แบบ ๑               <ul style="list-style-type: none"> <li>- ต้องได้รับการยอมรับให้ตีพิมพ์ ในวารสารระดับชาติหรือนานาชาติที่มีคุณภาพตามประกาศของ กกอ. อย่างน้อย ๒ เรื่อง</li> </ul> </li> </ul>
	<ul style="list-style-type: none"> <li>• แผน ก๒               <ul style="list-style-type: none"> <li>- ต้องได้รับการยอมรับให้ตีพิมพ์ในวารสารระดับชาติหรือนานาชาติที่มีคุณภาพตามประกาศของ กกอ. หรือนำเสนอต่อที่ประชุมวิชาการโดยบทความที่นำเสนอได้รับการตีพิมพ์ในรายงานสืบเนื่องจากการประชุมทางวิชาการ (Proceeding)</li> </ul> </li> </ul>	<ul style="list-style-type: none"> <li>• แบบ ๒               <ul style="list-style-type: none"> <li>- ต้องได้รับการยอมรับให้ตีพิมพ์ในวารสารระดับชาติระดับชาติหรือนานาชาติที่มีคุณภาพตามประกาศของ กกอ.</li> </ul> </li> </ul>

เกณฑ์การประเมิน	คุณลักษณะหลักสูตร	
	ปริญญาโท	ปริญญาเอก
	<ul style="list-style-type: none"> <li>• แผน ข</li> <li>- รายงานการค้นคว้าหรือส่วนหนึ่งของการค้นคว้าอิสระต้องได้รับการเผยแพร่ในลักษณะใดลักษณะหนึ่งที่สืบค้นได้</li> </ul>	
๙. ภาระงานอาจารย์ที่ปรึกษาวิทยานิพนธ์และการค้นคว้าอิสระในระดับบัณฑิตศึกษา	<ul style="list-style-type: none"> <li>• วิทยานิพนธ์ - อาจารย์คณาจณ์ปริญญาเอก ๑ คนต่อนักศึกษา ๕ คน</li> <li>• การค้นคว้าอิสระ               <ul style="list-style-type: none"> <li>- อาจารย์คณาจณ์ปริญญาเอก ๑ คนต่อนักศึกษา ๑๕ คน</li> <li>- หากอาจารย์คณาจณ์ปริญญาเอกและมีตำแหน่งทางวิชาการ หรือปริญญาโทและมีตำแหน่งทางวิชาการระดับรองศาสตราจารย์ขึ้นไป ๑ คนต่อนักศึกษา ๑๐ คน</li> <li>- หากเป็นที่ปรึกษาทั้ง ๒ ประเภทให้เทียบสัดส่วนนักศึกษาที่ทำวิทยานิพนธ์ ๑ คนเทียบเท่ากับนักศึกษาที่ค้นคว้าอิสระ ๓ คน</li> </ul> </li> </ul>	
๑๐. การปรับปรุงหลักสูตรตามรอบระยะเวลาที่กำหนด	- ต้องไม่เกิน ๕ ปีตามรอบระยะเวลาของหลักสูตร หรืออย่างน้อยทุก ๆ ๕ ปี	
<b>รวม</b>	<b>เกณฑ์ ๑๐ ข้อ</b>	<b>เกณฑ์ ๑๐ ข้อ</b>

## ๓. หลักสูตรระดับประกาศนียบัตรบัณฑิต และประกาศนียบัตรบัณฑิตชั้นสูง

เกณฑ์การประเมิน	คุณลักษณะหลักสูตร	
	ประกาศนียบัตรบัณฑิต	ประกาศนียบัตรบัณฑิตชั้นสูง
๑. จำนวนอาจารย์ผู้รับผิดชอบหลักสูตร	<ul style="list-style-type: none"> <li>- ไม่น้อยกว่า ๕ คน และ</li> <li>- เป็นอาจารย์ผู้รับผิดชอบหลักสูตรเกินกว่า ๑ หลักสูตรไม่ได้ และ</li> <li>- ประจําหลักสูตรตลอดระยะเวลาที่จัดการศึกษาตามหลักสูตรนั้น</li> </ul>	<ul style="list-style-type: none"> <li>- ไม่น้อยกว่า ๕ คน และ</li> <li>- เป็นอาจารย์ผู้รับผิดชอบหลักสูตรเกินกว่า ๑ หลักสูตรไม่ได้ และ</li> <li>- ประจําหลักสูตรตลอดระยะเวลาที่จัดการศึกษาตามหลักสูตรนั้น</li> </ul>
๒. คุณสมบัติอาจารย์ผู้รับผิดชอบหลักสูตร	<ul style="list-style-type: none"> <li>- คุณวุฒิระดับปริญญาเอกหรือเทียบเท่า หรือชั้นต่ำปริญญาโทหรือเทียบเท่าที่มีตำแหน่งรองศาสตราจารย์ขึ้นไป</li> <li>- มีผลงานทางวิชาการอย่างน้อย ๓ รายการในรอบ ๕ ปี ย้อนหลังโดยอย่างน้อย ๑ รายการต้องเป็นผลงานวิจัย</li> </ul>	<ul style="list-style-type: none"> <li>- คุณวุฒิระดับปริญญาเอกหรือเทียบเท่า หรือชั้นต่ำปริญญาโทหรือเทียบเท่าที่มีตำแหน่งศาสตราจารย์ขึ้นไป</li> <li>- มีผลงานทางวิชาการอย่างน้อย ๓ รายการในรอบ ๕ ปีย้อนหลัง โดยอย่างน้อย ๑ รายการต้องเป็นผลงานวิจัย</li> </ul>
๓. คุณสมบัติอาจารย์ประจำหลักสูตร	<ul style="list-style-type: none"> <li>- คุณวุฒิชั้นต่ำปริญญาโทหรือเทียบเท่า</li> <li>- มีผลงานทางวิชาการอย่างน้อย ๓ รายการในรอบ ๕ ปี ย้อนหลังโดยอย่างน้อย ๑ รายการต้องเป็นผลงานวิจัย</li> </ul>	<ul style="list-style-type: none"> <li>- คุณวุฒิชั้นต่ำปริญญาเอกหรือเทียบเท่า หรือชั้นต่ำปริญญาโทหรือเทียบเท่าที่มีตำแหน่งรองศาสตราจารย์ขึ้นไป</li> <li>- มีผลงานทางวิชาการอย่างน้อย ๓ รายการในรอบ ๕ ปีย้อนหลัง โดยอย่างน้อย ๑ รายการต้องเป็นผลงานวิจัย</li> </ul>
๔. คุณสมบัติอาจารย์ผู้สอน	<ul style="list-style-type: none"> <li>• <b>อาจารย์ประจำ</b></li> <li>- คุณวุฒิระดับปริญญาโทหรือเทียบเท่าในสาขาวิชานั้น หรือสาขาวิชาที่สัมพันธ์กัน หรือสาขาวิชาของรายวิชาที่สอน</li> <li>- ต้องมีประสบการณ์ด้านการสอนและมีผลงานทางวิชาการอย่างน้อย ๑ รายการในรอบ ๕ ปีย้อนหลัง</li> </ul>	<ul style="list-style-type: none"> <li>• <b>อาจารย์ประจำ</b></li> <li>- คุณวุฒิระดับปริญญาเอกหรือเทียบเท่า หรือชั้นต่ำปริญญาโทหรือเทียบเท่าที่มีตำแหน่งรองศาสตราจารย์ในสาขาวิชานั้นหรือสาขาวิชาที่สัมพันธ์กัน หรือสาขาวิชาของรายวิชาที่สอน</li> <li>- ต้องมีประสบการณ์ด้านการสอนและมีผลงานทางวิชาการอย่างน้อย ๑ รายการในรอบ ๕ ปีย้อนหลัง</li> </ul>

เกณฑ์การประเมิน	คุณลักษณะหลักสูตร	
	ประกาศนียบัตรบัณฑิต	ประกาศนียบัตรบัณฑิตชั้นสูง
	<ul style="list-style-type: none"> <li>• อาจารย์พิเศษ</li> <li>- คุณวุฒิระดับปริญญาโทหรือเทียบเท่าในสาขาวิชานั้น หรือสาขาวิชาที่สัมพันธ์กัน หรือสาขาวิชาของรายวิชาที่สอน</li> <li>- มีประสบการณ์ทำงานที่เกี่ยวข้องกับวิชาที่สอนไม่น้อยกว่า ๖ ปี</li> <li>- ทั้งนี้ มีชั่วโมงสอนไม่เกินร้อยละ ๕๐ ของรายวิชา โดยมีอาจารย์ประจำเป็นผู้รับผิดชอบรายวิชานั้น</li> </ul>	<ul style="list-style-type: none"> <li>• อาจารย์พิเศษ</li> <li>- คุณวุฒิระดับปริญญาเอกหรือเทียบเท่า หรือขั้นต่ำปริญญาโทหรือเทียบเท่า</li> <li>- มีประสบการณ์ทำงานที่เกี่ยวข้องกับวิชาที่สอน ไม่น้อยกว่า ๔ ปี</li> <li>- ทั้งนี้ มีชั่วโมงสอนไม่เกินร้อยละ ๕๐ ของรายวิชา โดยมีอาจารย์ประจำเป็นผู้รับผิดชอบรายวิชานั้น</li> </ul>
๑๐. การปรับปรุงหลักสูตรตามรอบระยะเวลาที่กำหนด	ต้องไม่เกิน ๕ ปี ตามรอบระยะเวลาของหลักสูตร หรืออย่างน้อยทุก ๆ ๕ ปี	
รวม	เกณฑ์ ๕ ข้อ	เกณฑ์ ๕ ข้อ

## องค์ประกอบที่ ๒ บัณฑิต

พันธกิจที่สำคัญที่สุดของมหาวิทยาลัย คือ การผลิตบัณฑิต หรือการจัดกิจกรรมการเรียนการสอน ให้ผู้เรียนมีความรู้ในวิชาการและวิชาชีพ มีคุณลักษณะตามหลักสูตรที่กำหนด บัณฑิตระดับอุดมศึกษาจะต้องเป็นผู้มีความรู้ มีคุณธรรมจริยธรรม มีความสามารถในการเรียนรู้และพัฒนาตนเอง สามารถประยุกต์ใช้ความรู้เพื่อการดำรงชีวิตในสังคมได้อย่างมีความสุขทั้งทางร่างกายและจิตใจ มีความสำนึกและความรับผิดชอบต่อในฐานะพลเมืองและพลโลก มีคุณลักษณะตามอัตลักษณ์ของมหาวิทยาลัย

สำนักงานคณะกรรมการการอุดมศึกษาในฐานะที่เป็นหน่วยงานในการกำกับและส่งเสริมการดำเนินงานของมหาวิทยาลัย ได้จัดทำมาตรฐานต่าง ๆ ที่เกี่ยวข้องกับการผลิตบัณฑิต เช่น เกณฑ์มาตรฐานหลักสูตร กรอบมาตรฐานคุณวุฒิระดับอุดมศึกษาแห่งชาติ เพื่อมุ่งเน้นเป้าหมายการจัดการศึกษาที่ผลการเรียนรู้ของนักศึกษา ซึ่งเป็นการประกันคุณภาพบัณฑิตที่ได้รับคุณวุฒิแต่ละคุณวุฒิ และสื่อสารให้สังคม ชุมชน รวมทั้งหน่วยงานที่เกี่ยวข้องต่าง ๆ ได้เชื่อมั่นถึงคุณภาพของบัณฑิตที่ผลิตออกมาเป็นไปตามที่กำหนดไว้ในผลลัพธ์การเรียนรู้ในแต่ละหลักสูตร

คุณภาพบัณฑิตในแต่ละหลักสูตรจะสะท้อนไปที่คุณภาพบัณฑิตตามกรอบมาตรฐานคุณวุฒิระดับ อุดมศึกษาแห่งชาติ โดยพิจารณาจากผลลัพธ์การเรียนรู้ การมีงานทำ และคุณภาพผลงานวิจัยของนักศึกษาและผู้สำเร็จการศึกษาระดับบัณฑิตศึกษาในปีการศึกษานั้น ๆ คุณภาพบัณฑิตจะพิจารณาได้จากตัวบ่งชี้ดังต่อไปนี้

ตัวบ่งชี้ที่ ๒.๑ คุณภาพบัณฑิตตามกรอบมาตรฐานคุณวุฒิระดับอุดมศึกษาแห่งชาติ

ตัวบ่งชี้ที่ ๒.๒ การได้งานทำหรือผลงานวิจัยของผู้สำเร็จการศึกษา

- ร้อยละของบัณฑิตปริญญาตรีที่ได้งานทำหรือประกอบอาชีพอิสระภายใน ๑ ปี
- ผลงานของนักศึกษาและผู้สำเร็จการศึกษาในระดับปริญญาโทที่ได้รับการตีพิมพ์หรือ

เผยแพร่

- ผลงานของนักศึกษาและผู้สำเร็จการศึกษาในระดับปริญญาเอกที่ได้รับการตีพิมพ์หรือ

เผยแพร่



## ตัวบ่งชี้ที่ ๒.๑ : คุณภาพบัณฑิตตามกรอบมาตรฐานคุณวุฒิระดับอุดมศึกษาแห่งชาติ

ชนิดของตัวบ่งชี้ : ผลลัพธ์

คำอธิบายตัวบ่งชี้ : กรอบมาตรฐานคุณวุฒิระดับอุดมศึกษาแห่งชาติ (Thai

Qualifications Framework for Higher Education : TQF) ได้มีการกำหนดคุณลักษณะบัณฑิตที่พึงประสงค์ตามที่หลักสูตรกำหนดไว้ใน มคอ. ๒ ซึ่งครอบคลุมผลการเรียนรู้อย่างน้อย ๕ ด้าน คือ ๑) ด้านคุณธรรมจริยธรรม ๒) ด้านความรู้ ๓) ด้านทักษะทางปัญญา ๔) ด้านทักษะความสัมพันธ์ระหว่างบุคคลและความรับผิดชอบ และ ๕) ด้านทักษะการวิเคราะห์เชิงตัวเลข การสื่อสารและการใช้เทคโนโลยีสารสนเทศ ตัวบ่งชี้นี้จะเป็นการประเมินคุณภาพบัณฑิตในมุมมองของผู้ใช้บัณฑิต

เกณฑ์การประเมิน :

ใช้ค่าเฉลี่ยของคะแนนประเมินบัณฑิต (คะแนนเต็ม ๕)

สูตรการคำนวณ :

คะแนนที่ได้ =

ผลรวมของค่าคะแนนที่ได้จากการประเมินบัณฑิต

จำนวนบัณฑิตที่ได้รับการประเมินทั้งหมด

ข้อมูลประกอบ :

จำนวนบัณฑิตที่รับการประเมินจากผู้ใช้บัณฑิตจะต้องไม่น้อยกว่าร้อยละ ๒๐ ของจำนวนบัณฑิตที่สำเร็จการศึกษา

หมายเหตุ :

- ในกรณีหลักสูตรปรับปรุงที่ยังไม่ครบรอบ มหาวิทยาลัยต้องประเมินตัวบ่งชี้ ๒.๑ ด้วย แม้ว่าหลักสูตรนั้นจะยังไม่ครบรอบการปรับปรุงก็ตาม โดยนำผลการดำเนินงานของหลักสูตรในรอบที่ผ่านมาใช้ประกอบการประเมิน

- กรณีบัณฑิตที่มีอาชีพอิสระไม่ต้องเอามานับในการประเมินความพึงพอใจของผู้ใช้บัณฑิต

- ในกรณีบัณฑิตหลักสูตรนานาชาติ เป็นนักศึกษาต่างชาติประมาณ ๙๐% การประเมินบัณฑิตอาจไม่ถึงร้อยละ ๒๐ เนื่องจากเดินทางกลับประเทศไปแล้ว สามารถอนุโลมให้ใช้บัณฑิตที่เป็นนักศึกษาชาวไทยเป็นฐานในการคิด เช่น มีนักศึกษาต่างชาติ ๙๐ คน มีนักศึกษาไทย ๑๐ คน ให้ประเมินโดยคิดจากนักศึกษาไทย จำนวน ๑๐ คนเป็นฐาน ๑๐๐%

**ตัวบ่งชี้ที่ ๒.๒ (ปริญญาตรี) : ร้อยละของบัณฑิตปริญญาตรีที่ได้อ่านทำหรือประกอบอาชีพอิสระภายใน ๑ ปี**

**ชนิดของตัวบ่งชี้ :** ผลลัพธ์

**คำอธิบายตัวบ่งชี้ :** บัณฑิตปริญญาตรีที่สำเร็จศึกษาในหลักสูตรภาคปกติ ภาคพิเศษ และ ภาคนอกเวลาในสาขานั้น ๆ ที่ได้งานทำหรือมีกิจการของตนเองที่มีรายได้ประจำภายในระยะเวลา ๑ ปี นับจากวันที่สำเร็จการศึกษาเมื่อเทียบกับบัณฑิตที่สำเร็จการศึกษาในปีการศึกษานั้น การนับการมีงานทำนับกรณีการทำงานสุจริตทุกประเภทที่สามารถสร้างรายได้เข้ามาเป็นประจำเพื่อเลี้ยงชีพตนเองได้ การคำนวณร้อยละของผู้มีงานทำของผู้สำเร็จการศึกษาที่ลงทะเบียนเรียนในภาคพิเศษหรือภาคนอกเวลาให้คำนวณเฉพาะผู้ที่ไปเปลี่ยนงานใหม่หลังสำเร็จการศึกษาเท่านั้น

**เกณฑ์การประเมิน :**

โดยการแปลงค่าร้อยละของบัณฑิตปริญญาตรีที่ได้อ่านทำหรือประกอบอาชีพอิสระภายใน ๑ ปี เป็นคะแนนระหว่าง ๐ – ๕ กำหนดให้เป็นคะแนนเต็ม ๕ = ร้อยละ ๑๐๐

**สูตรการคำนวณ :**

๑. **คำนวณค่าร้อยละของบัณฑิตปริญญาตรีที่ได้อ่านทำหรือประกอบอาชีพอิสระภายใน ๑ ปีตามสูตร**

$$\frac{\text{จำนวนบัณฑิตปริญญาตรีที่ได้อ่านทำหรือประกอบอาชีพอิสระภายใน 1 ปี}}{\text{จำนวนบัณฑิตที่ตอบแบบสำรวจทั้งหมด}} \times 100$$

การคำนวณค่าร้อยละนี้ไม่นำบัณฑิตที่ศึกษาต่อ เกณฑ์ทหาร อุปสมบท และบัณฑิตที่มีงานทำแล้วแต่ไม่ได้เปลี่ยนงานมาพิจารณา

๒. **แปลงค่าร้อยละที่คำนวณได้ในข้อ ๑ เทียบกับคะแนนเต็ม ๕**

$$\text{คะแนนที่ได้} = \frac{\text{ค่าร้อยละของบัณฑิตปริญญาตรีที่ได้อ่านทำหรือประกอบอาชีพอิสระภายใน 1 ปี}}{100} \times 5$$

**หมายเหตุ :**

- จำนวนบัณฑิตที่ตอบแบบสำรวจจะต้องไม่น้อยกว่าร้อยละ ๗๐ ของจำนวนบัณฑิตที่สำเร็จการศึกษา
- กรณีหลักสูตรใหม่ไม่ต้องประเมินตัวบ่งชี้ที่ ๒.๑ และ ๒.๒ เนื่องจากไม่มีผู้สำเร็จการศึกษา สำหรับหลักสูตรปรับปรุงที่มีนักศึกษาเรียนอยู่ ต้องประเมินตัวบ่งชี้ ๒.๑ และ ๒.๒ ด้วยเนื่องจากมีผู้สำเร็จการศึกษาแล้ว

**ตัวบ่งชี้ที่ ๒.๒ (ปริญญาโท) : ผลงานของนักศึกษาและผู้สำเร็จการศึกษา  
ในระดับปริญญาโทที่ได้รับการตีพิมพ์ หรือเผยแพร่**

**ชนิดของตัวบ่งชี้ :** ผลลัพธ์

**คำอธิบายตัวบ่งชี้ :** การศึกษาในระดับปริญญาโทจะต้องมีการค้นคว้า คิดอย่างเป็นระบบ วิจัยเพื่อหาคำตอบที่มีความน่าเชื่อถือ ผู้สำเร็จการศึกษาจะต้องประมวลความรู้เพื่อจัดทำผลงานที่แสดงถึงความสามารถในการใช้ความรู้อย่างเป็นระบบและสามารถนำเผยแพร่ให้เป็นประโยชน์ต่อสาธารณะ ตัวบ่งชี้นี้จะเป็นการประเมินคุณภาพของผลงานของผู้สำเร็จการศึกษาในระดับปริญญาโท

**เกณฑ์การประเมิน :**

โดยการแปลงค่าร้อยละของผลรวมถ่วงน้ำหนักของผลงานที่ตีพิมพ์เผยแพร่ต่อผู้สำเร็จการศึกษาเป็นคะแนนระหว่าง ๐ – ๕ กำหนดให้เป็นคะแนนเต็ม ๕ = ร้อยละ ๔๐ ขึ้นไป

**สูตรการคำนวณ :**

๑. คำนวณค่าร้อยละของผลรวมถ่วงน้ำหนักของผลงานที่ตีพิมพ์เผยแพร่ต่อผู้สำเร็จการศึกษา ตามสูตร

$$\frac{\text{ผลรวมถ่วงน้ำหนักของผลงานที่ตีพิมพ์หรือเผยแพร่ของนักศึกษาและผู้สำเร็จการศึกษาระดับปริญญาโท}}{\text{จำนวนผู้สำเร็จการศึกษาระดับปริญญาโททั้งหมด}} \times ๑๐๐$$

๒. แปลงค่าร้อยละที่คำนวณได้ในข้อ ๑ เทียบกับคะแนนเต็ม ๕

คะแนนที่ได้ = 
$$\frac{\text{ร้อยละของผลรวมถ่วงน้ำหนักของผลงานที่ตีพิมพ์หรือเผยแพร่ต่อผู้สำเร็จการศึกษา}}{๔๐} \times ๕$$

**หมายเหตุ :**

- การนับการตีพิมพ์เผยแพร่ผลงานของนักศึกษาและผู้สำเร็จการศึกษา นับ ณ วันที่ได้รับการตีพิมพ์ผลงานในวารสารระดับชาติหรือนานาชาติ มิได้นับจากวันที่ได้รับการตอบรับ (Accepted)

กำหนดระดับคุณภาพผลงานทางวิชาการ ดังนี้

ค่าน้ำหนัก	ระดับคุณภาพ
๐.๑๐	- บทความฉบับสมบูรณ์ที่ตีพิมพ์ในลักษณะใดลักษณะหนึ่ง
๐.๒๐	- บทความฉบับสมบูรณ์ที่ตีพิมพ์ในรายงานสืบเนื่องจากการประชุมวิชาการระดับชาติ
๐.๔๐	- บทความฉบับสมบูรณ์ที่ตีพิมพ์ในรายงานสืบเนื่องจากการประชุมวิชาการระดับนานาชาติ หรือในวารสารทางวิชาการระดับชาติที่ไม่อยู่ในฐานข้อมูล ตามประกาศคณะกรรมการข้าราชการพลเรือนในสถาบันอุดมศึกษา (ก.พ.อ.)
๐.๖๐	- บทความที่ตีพิมพ์ในวารสารวิชาการที่ปรากฏในฐานข้อมูล TCI กลุ่มที่ ๒
๐.๘๐	- บทความที่ตีพิมพ์ในวารสารวิชาการระดับนานาชาติที่ไม่อยู่ในฐานข้อมูล ตามประกาศคณะกรรมการข้าราชการพลเรือนในสถาบันอุดมศึกษา (ก.พ.อ.) หรือระเบียบคณะกรรมการการอุดมศึกษาว่าด้วย หลักเกณฑ์การพิจารณาวารสารทางวิชาการ สำหรับการเผยแพร่ผลงานทางวิชาการ พ.ศ. ๒๕๖๒ หรือตีพิมพ์ในวารสารวิชาการที่ปรากฏในฐานข้อมูล TCI กลุ่มที่ ๑
๑.๐๐	- บทความที่ตีพิมพ์ในวารสารวิชาการระดับนานาชาติที่ปรากฏในฐานข้อมูลระดับนานาชาติตามประกาศคณะกรรมการข้าราชการพลเรือนในสถาบันอุดมศึกษา (ก.พ.อ.) หรือระเบียบคณะกรรมการการอุดมศึกษา ว่าด้วย หลักเกณฑ์การพิจารณาวารสารทางวิชาการสำหรับการเผยแพร่ผลงานทางวิชาการ พ.ศ. ๒๕๖๒ - ผลงานที่ได้รับการจดสิทธิบัตร

การส่งบทความเพื่อพิจารณาคัดเลือกให้นำเสนอในการประชุมวิชาการต้องส่งเป็นฉบับสมบูรณ์ (Full Paper) และเมื่อได้รับการตอบรับและตีพิมพ์แล้ว การตีพิมพ์ต้องตีพิมพ์เป็นฉบับสมบูรณ์ซึ่งสามารถอยู่ในรูปแบบเอกสาร หรือสื่ออิเล็กทรอนิกส์ได้

กำหนดระดับคุณภาพงานสร้างสรรค์ ดังนี้

ค่าน้ำหนัก	ระดับคุณภาพ
๐.๒๐	งานสร้างสรรค์ที่มีการเผยแพร่สู่สาธารณะในลักษณะใดลักษณะหนึ่ง หรือผ่านสื่ออิเล็กทรอนิกส์ online
๐.๔๐	งานสร้างสรรค์ที่ได้รับการเผยแพร่ในระดับสถาบัน
๐.๖๐	งานสร้างสรรค์ที่ได้รับการเผยแพร่ในระดับชาติ
๐.๘๐	งานสร้างสรรค์ที่ได้รับการเผยแพร่ในระดับความร่วมมือระหว่างประเทศ
๑.๐๐	งานสร้างสรรค์ที่ได้รับการเผยแพร่ในระดับภูมิภาคอาเซียน/นานาชาติ

ผลงานสร้างสรรค์ทุกชิ้นต้องผ่านการพิจารณาจากคณะกรรมการที่มีองค์ประกอบไม่น้อยกว่า ๓ คนโดยมีบุคคลภายนอกสถาบันร่วมพิจารณาด้วย

**หมายเหตุ :**

๑. ผลงานวิจัยที่มีชื่อนักศึกษาและอาจารย์ร่วมกันและนับในตัวเองนี้แล้ว สามารถนำไปนับในตัวบ่งชี้ผลงานทางวิชาการของอาจารย์
๒. ผลงานของนักศึกษาและผู้สำเร็จการศึกษาให้ับผลงานทุกชิ้นที่มีการตีพิมพ์เผยแพร่ในปีการประเมิมนั้น ๆ
๓. ในกรณีที่ไม่มีผู้สำเร็จการศึกษาไม่พิจารณาตัวเองนี้

ตัวบ่งชี้ที่ ๒.๒ (ปริญญาเอก) : ผลงานของนักศึกษาและผู้สำเร็จการศึกษา  
ในระดับปริญญาเอกที่ได้รับการตีพิมพ์ หรือเผยแพร่

ชนิดของตัวบ่งชี้ : ผลลัพธ์

คำอธิบายตัวบ่งชี้ : การศึกษาในระดับปริญญาเอกเป็นการศึกษาในระดับสูง จะต้องมีการค้นคว้า คิดอย่างเป็นระบบ วิจัยเพื่อหาประเด็นความรู้ใหม่ที่มีความน่าเชื่อถือเป็น ประโยชน์ ผู้สำเร็จการศึกษาจะต้องประมวลความรู้เพื่อจัดทำผลงานที่แสดงถึงความสามารถในการใช้ ความรู้อย่างเป็นระบบและสามารถนำเผยแพร่ให้เป็นประโยชน์ต่อสาธารณะ ตัวบ่งชี้นี้จะเป็นการ ประเมินคุณภาพของผลงานของผู้สำเร็จการศึกษาในระดับปริญญาเอก

เกณฑ์การประเมิน :

โดยการแปลงค่าร้อยละของผลรวมถ่วงน้ำหนักของผลงานที่ตีพิมพ์เผยแพร่ต่อผู้สำเร็จ การศึกษาเป็นคะแนนระหว่าง ๐ - ๕ กำหนดให้เป็นคะแนนเต็ม ๕ = ร้อยละ ๘๐ ขึ้นไป

สูตรการคำนวณ :

๑. คำนวณค่าร้อยละของผลรวมถ่วงน้ำหนักของผลงานที่ตีพิมพ์เผยแพร่ต่อผู้สำเร็จ การศึกษา ตามสูตร

$$\frac{\text{ผลรวมถ่วงน้ำหนักของผลงานที่ตีพิมพ์หรือเผยแพร่ของนักศึกษาและผู้สำเร็จการศึกษาระดับปริญญาเอก}}{\text{จำนวนผู้สำเร็จการศึกษาระดับปริญญาเอกทั้งหมด}} \times 100$$

๒. แปลงค่าร้อยละที่คำนวณได้ในข้อ ๑ เทียบกับคะแนนเต็ม ๕

$$\text{คะแนนที่ได้} = \frac{\text{ร้อยละของผลรวมถ่วงน้ำหนักของผลงานที่ตีพิมพ์หรือเผยแพร่ต่อผู้สำเร็จการศึกษา}}{80} \times 5$$

หมายเหตุ :

- การนับการตีพิมพ์เผยแพร่ผลงานของนักศึกษาและผู้สำเร็จการศึกษา นับ ณ วันที่ได้รับ การตีพิมพ์ผลงานในวารสารระดับชาติหรือนานาชาติ มิได้นับจากวันที่ได้รับการตอบรับ (Accepted)

กำหนดระดับคุณภาพผลงานทางวิชาการ ดังนี้

ค่าน้ำหนัก	ระดับคุณภาพ
๐.๒๐	- บทความฉบับสมบูรณ์ที่ตีพิมพ์ในรายงานสืบเนื่องจากการประชุมวิชาการระดับชาติ
๐.๔๐	- บทความฉบับสมบูรณ์ที่ตีพิมพ์ในรายงานสืบเนื่องจากการประชุมวิชาการระดับนานาชาติ หรือในวารสารทางวิชาการระดับชาติที่ไม่อยู่ในฐานข้อมูล ตามประกาศคณะกรรมการข้าราชการพลเรือนในสถาบันอุดมศึกษา (ก.พ.อ.) หรือระเบียบคณะกรรมการการอุดมศึกษาว่าด้วย หลักเกณฑ์การพิจารณาวารสารทางวิชาการ สำหรับการเผยแพร่ผลงานทางวิชาการ พ.ศ. ๒๕๖๒ - ผลงานที่ได้รับการจดอนุสิทธิบัตร
๐.๖๐	- บทความที่ตีพิมพ์ในวารสารวิชาการที่ปรากฏในฐานข้อมูล TCI กลุ่มที่ ๒
๐.๘๐	- บทความที่ตีพิมพ์ในวารสารวิชาการระดับนานาชาติที่ไม่อยู่ในฐานข้อมูล ตามประกาศคณะกรรมการข้าราชการพลเรือนในสถาบันอุดมศึกษา (ก.พ.อ.) หรือระเบียบคณะกรรมการการอุดมศึกษาว่าด้วย หลักเกณฑ์การพิจารณาวารสารทางวิชาการสำหรับการเผยแพร่ผลงานทางวิชาการ พ.ศ. ๒๕๖๒ หรือตีพิมพ์ในวารสารวิชาการที่ปรากฏในฐานข้อมูล TCI กลุ่มที่ ๑
๑.๐๐	- บทความที่ตีพิมพ์ในวารสารวิชาการระดับนานาชาติที่ปรากฏในฐานข้อมูลระดับนานาชาติตามประกาศคณะกรรมการข้าราชการพลเรือนในสถาบันอุดมศึกษา (ก.พ.อ.) หรือระเบียบคณะกรรมการการอุดมศึกษา ว่าด้วย หลักเกณฑ์การพิจารณาวารสารทางวิชาการสำหรับการเผยแพร่ผลงานทางวิชาการ พ.ศ. ๒๕๖๒ - ผลงานที่ได้รับการจดสิทธิบัตร

การส่งบทความเพื่อพิจารณาคัดเลือกให้นำเสนอในการประชุมวิชาการต้องส่งเป็นฉบับสมบูรณ์ (Full Paper) และเมื่อได้รับการตอบรับและตีพิมพ์แล้ว การตีพิมพ์ต้องตีพิมพ์เป็นฉบับสมบูรณ์ซึ่งสามารถอยู่ในรูปแบบเอกสาร หรือสื่ออิเล็กทรอนิกส์ได้

กำหนดระดับคุณภาพงานสร้างสรรค์ ดังนี้

ค่าน้ำหนัก	ระดับคุณภาพ
๐.๒๐	งานสร้างสรรค์ที่มีการเผยแพร่สู่สาธารณะในลักษณะใดลักษณะหนึ่ง หรือผ่านสื่ออิเล็กทรอนิกส์ online
๐.๔๐	งานสร้างสรรค์ที่ได้รับการเผยแพร่ในระดับสถาบัน
๐.๖๐	งานสร้างสรรค์ที่ได้รับการเผยแพร่ในระดับชาติ
๐.๘๐	งานสร้างสรรค์ที่ได้รับการเผยแพร่ในระดับความร่วมมือระหว่างประเทศ
๑.๐๐	งานสร้างสรรค์ที่ได้รับการเผยแพร่ในระดับภูมิภาคอาเซียน/นานาชาติ



ผลงานสร้างสรรค์ทุกชิ้นต้องผ่านการพิจารณาจากคณะกรรมการที่มีองค์ประกอบไม่น้อยกว่า ๓ คน โดยมีบุคคลภายนอกสถาบันร่วมพิจารณาด้วย

**หมายเหตุ :**

๑. ผลงานวิจัยที่มีชื่อนักศึกษาและอาจารย์ร่วมกันและนับในตัวบ่งชี้แล้ว สามารถนำไปนับในตัวบ่งชี้ผลงานทางวิชาการของอาจารย์

๒. ผลงานของนักศึกษาและผู้สำเร็จการศึกษาให้นับผลงานทุกชิ้นที่มีการตีพิมพ์เผยแพร่ในปีการประเมินนั้น ๆ

๓. ในกรณีที่ไม่มีผู้สำเร็จการศึกษาไม่พิจารณาตัวบ่งชี้

## องค์ประกอบที่ ๓ นักศึกษา

ความสำเร็จของการจัดการศึกษาขึ้นอยู่กับปัจจัยสำคัญปัจจัยหนึ่ง คือ นักศึกษา ระบบประกันคุณภาพนักศึกษา ต้องให้ความสำคัญกับการรับหรือคัดเลือกนักศึกษาเข้าศึกษาในหลักสูตร ซึ่งต้องเป็นระบบที่สามารถคัดเลือกนักศึกษาที่มีคุณสมบัติและความพร้อมในการเรียนในหลักสูตรจนสำเร็จการศึกษา และการส่งเสริมพัฒนานักศึกษาให้มีความพร้อมทางการเรียน และมีกิจกรรมการพัฒนาในรูปแบบต่าง ๆ เพื่อให้ นักศึกษามีความรู้ความสามารถตามหลักสูตร มีทักษะการเรียนรู้ในศตวรรษที่ ๒๑ และสำหรับหลักสูตรระดับบัณฑิตศึกษามีทักษะการวิจัยที่สามารถสร้างองค์ความรู้ได้

ทักษะที่จำเป็นสำหรับการเรียนรู้ในศตวรรษที่ ๒๑ ประกอบด้วย ๔ กลุ่มหลัก ได้แก่ (๑) กลุ่มวิชาหลัก(Core Subjects) (๒) กลุ่มทักษะชีวิตและอาชีพ (Life and Career Skills) (๓) กลุ่มทักษะการเรียนรู้และนวัตกรรม (Learning and Innovation Skills) และ (๔) กลุ่มทักษะสารสนเทศ สื่อและเทคโนโลยี (Information, Media and Technology Skills)

ทักษะสำคัญที่คนส่วนใหญ่ให้ความสำคัญมาก คือ

๑. กลุ่มทักษะการเรียนรู้และนวัตกรรม ได้แก่ (๑) การคิดเชิงวิพากษ์และการแก้ปัญหา (Critical Thinking and Problem Solving) (๒) นวัตกรรมและการสร้างสรรค์ (Innovation and Creativity) (๓) การสื่อสารและความร่วมมือกัน (Communication and Collaboration)

๒. กลุ่มทักษะสารสนเทศ สื่อ และเทคโนโลยี (Information, Media and Technology Skills) ประกอบด้วย การรู้สารสนเทศ (Information Literacy) การรู้สื่อ (Media Literacy) และการรู้ ICT (ICT Literacy)

๓. กลุ่มทักษะชีวิตและอาชีพ (Life and Career Skills) ประกอบด้วยความสามารถในการปรับตัวและยืดหยุ่น (Adaptability and Flexibility) ความคิดริเริ่มและการเรียนรู้ได้ด้วยตนเอง (Initiative and Self-Direction) ปฏิสัมพันธ์ทางสังคมและข้ามวัฒนธรรม (Social and Cross-Cultural Interaction) ความรับผิดชอบและความสามารถผลิตผลงาน (Accountability and Productivity) ความเป็นผู้นำและรับผิดชอบต่อสังคม (Leadership and Social Responsibility)

การประกันคุณภาพหลักสูตรในองค์ประกอบด้านนักศึกษาเริ่มดำเนินการตั้งแต่ระบบการรับนักศึกษา การส่งเสริมและพัฒนานักศึกษา และผลลัพธ์ที่เกิดขึ้นกับนักศึกษาภายใต้การดำเนินการดังกล่าวให้พิจารณาจากตัวบ่งชี้ดังต่อไปนี้

ตัวบ่งชี้ที่ ๓.๑ การรับนักศึกษา

ตัวบ่งชี้ที่ ๓.๒ การส่งเสริมและพัฒนานักศึกษา

ตัวบ่งชี้ที่ ๓.๓ ผลที่เกิดกับนักศึกษา

## ตัวบ่งชี้ที่ ๓.๑ : การรับนักศึกษา

ชนิดของตัวบ่งชี้ : กระบวนการ

คำอธิบายตัวบ่งชี้ : คุณสมบัติของนักศึกษาที่รับเข้าศึกษาในหลักสูตรเป็นปัจจัยพื้นฐานของความสำเร็จ แต่ละหลักสูตร จะมีแนวคิดปรัชญาในการออกแบบหลักสูตร ซึ่งจำเป็นต้องมีการกำหนดคุณสมบัติของนักศึกษาที่สอดคล้องกับลักษณะธรรมชาติของหลักสูตร การกำหนดเกณฑ์ที่ใช้ในการคัดเลือกต้องมีความโปร่งใส ชัดเจน และสอดคล้องกับคุณสมบัติของนักศึกษาที่กำหนดในหลักสูตร มีเครื่องมือที่ใช้ในการคัดเลือก ข้อมูล หรือวิธีการคัดนักศึกษาให้ได้นักศึกษาที่มีความพร้อมทางปัญญา สุขภาพกายและจิต ความมุ่งมั่นที่จะเรียน และมีเวลาเรียนเพียงพอ เพื่อให้สามารถสำเร็จการศึกษาได้ตามระยะเวลาที่หลักสูตรกำหนด

ในการรายงานการดำเนินงานตามตัวบ่งชี้นี้ ให้อธิบายกระบวนการหรือแสดงผลการดำเนินงานในประเด็นที่เกี่ยวข้องอย่างน้อยดังต่อไปนี้

- การรับนักศึกษา
- การเตรียมความพร้อมก่อนเข้าศึกษา

ในการประเมินเพื่อให้ทราบว่าอยู่ในระดับคะแนนใด ให้พิจารณาในภาพรวมของผลการดำเนินงานทั้งหมด ที่ทำให้ได้นักศึกษาที่มีความพร้อมที่จะเรียนในหลักสูตร

### เกณฑ์การประเมิน :

คะแนน ๐	<ul style="list-style-type: none"><li>• ไม่มีระบบ</li><li>• ไม่มีกลไก</li><li>• ไม่มีแนวคิดในการกำกับติดตามและปรับปรุง</li><li>• ไม่มีข้อมูลหลักฐาน</li></ul>
คะแนน ๑	<ul style="list-style-type: none"><li>• มีระบบ มีกลไก</li><li>• ไม่มีการนำระบบกลไกไปสู่การปฏิบัติ/ดำเนินงาน</li></ul>
คะแนน ๒	<ul style="list-style-type: none"><li>• มีระบบ มีกลไก</li><li>• มีการนำระบบกลไกไปสู่การปฏิบัติ/ดำเนินงาน</li><li>• มีการประเมินกระบวนการ</li><li>• ไม่มีการปรับปรุง/พัฒนากระบวนการ</li></ul>
คะแนน ๓	<ul style="list-style-type: none"><li>• มีระบบ มีกลไก</li><li>• มีการนำระบบกลไกไปสู่การปฏิบัติ/ดำเนินงาน</li><li>• มีการประเมินกระบวนการ</li><li>• มีการปรับปรุง/พัฒนากระบวนการจากผลการประเมิน</li></ul>

เกณฑ์การประเมิน (ต่อ) :

คะแนน ๔	<ul style="list-style-type: none"> <li>• มีระบบ มีกลไก</li> <li>• มีการนำระบบกลไกไปสู่การปฏิบัติ/ดำเนินงาน</li> <li>• มีการประเมินกระบวนการ</li> <li>• มีการปรับปรุง/พัฒนากระบวนการจากผลการประเมิน</li> <li>• มีผลจากการปรับปรุงเห็นชัดเจนเป็นรูปธรรม</li> </ul>
คะแนน ๕	<ul style="list-style-type: none"> <li>• มีระบบ มีกลไก</li> <li>• มีการนำระบบกลไกไปสู่การปฏิบัติ/ดำเนินงาน</li> <li>• มีการประเมินกระบวนการ</li> <li>• มีการปรับปรุง/พัฒนากระบวนการจากผลการประเมิน</li> <li>• มีผลจากการปรับปรุง เห็นชัดเจนเป็นรูปธรรม</li> <li>• มีแนวทางปฏิบัติที่ดี โดยมีหลักฐานเชิงประจักษ์ยืนยัน และกรรมการผู้ตรวจประเมินสามารถให้เหตุผลอธิบายการเป็นแนวปฏิบัติที่ดีได้ชัดเจน</li> </ul>

## ตัวบ่งชี้ที่ ๓.๒ : การส่งเสริมและพัฒนานักศึกษา

ชนิดของตัวบ่งชี้ : กระบวนการ

คำอธิบายตัวบ่งชี้ : ในช่วงปีแรกของการศึกษา ต้องมีกลไกในการพัฒนาความรู้พื้นฐานหรือการเตรียมความพร้อมทางการเรียนแก่นักศึกษา เพื่อให้มีความสามารถในการเรียนรู้ระดับอุดมศึกษาได้อย่างมีความสุข อัตราการลาออกกลางคันน้อย ในระหว่างการศึกษา มีการจัดกิจกรรมการพัฒนาความรู้ความสามารถในรูปแบบต่าง ๆ ทั้งกิจกรรมในห้องเรียนและนอกห้องเรียน มีกิจกรรมเสริมสร้างความเป็นพลเมืองดีที่มีจิตสำนึกสาธารณะ มีการวางระบบการดูแลให้คำปรึกษาจากอาจารย์ที่ปรึกษาวิชาการ (ระดับปริญญาตรี โท เอก) ระบบการป้องกันหรือการบริหารจัดการความเสี่ยงของนักศึกษา เพื่อให้สามารถสำเร็จการศึกษาได้ตามระยะเวลาที่หลักสูตรกำหนด รวมทั้งการส่งเสริมการเผยแพร่ผลงานวิชาการของนักศึกษา การสร้างโอกาสการเรียนรู้ที่ส่งเสริมการพัฒนาศักยภาพนักศึกษาและทักษะการเรียนรู้ในศตวรรษที่ ๒๑ ให้ได้มาตรฐานสากล

ในการรายงานการดำเนินงานตามตัวบ่งชี้นี้ ให้อธิบายกระบวนการหรือแสดงผลการดำเนินงานในประเด็นที่เกี่ยวข้องอย่างน้อยดังต่อไปนี้

- การควบคุมการดูแลการให้คำปรึกษาวิชาการและแนะแนวแก่นักศึกษาปริญญาตรี
- การควบคุมดูแลการให้คำปรึกษาวิทยานิพนธ์ แก่บัณฑิตศึกษา
- การพัฒนาศักยภาพนักศึกษาและการเสริมสร้างทักษะการเรียนรู้ในศตวรรษที่ ๒๑

ในการประเมินเพื่อให้ทราบว่ายู่ในระดับคะแนนใด ให้พิจารณาในภาพรวมของผลการดำเนินงานทั้งหมด ที่ทำให้ได้นักศึกษาเรียนอย่างมีความสุขและมีทักษะที่จำเป็นต่อการประกอบอาชีพในอนาคต

เกณฑ์การประเมิน :

คะแนน ๐	<ul style="list-style-type: none"> <li>• ไม่มีระบบ</li> <li>• ไม่มีกลไก</li> <li>• ไม่มีแนวคิดในการกำกับติดตามและปรับปรุง</li> <li>• ไม่มีข้อมูลหลักฐาน</li> </ul>
คะแนน ๑	<ul style="list-style-type: none"> <li>• มีระบบ มีกลไก</li> <li>• ไม่มีการนำระบบกลไกไปสู่การปฏิบัติ/ดำเนินงาน</li> </ul>
คะแนน ๒	<ul style="list-style-type: none"> <li>• มีระบบ มีกลไก</li> <li>• มีการนำระบบกลไกไปสู่การปฏิบัติ/ดำเนินงาน</li> <li>• มีการประเมินกระบวนการ</li> <li>• ไม่มีการปรับปรุง/พัฒนากระบวนการ</li> </ul>

เกณฑ์การประเมิน (ต่อ) :

<p><b>คะแนน ๓</b></p>	<ul style="list-style-type: none"> <li>• มีระบบ มีกลไก</li> <li>• มีการนำระบบกลไกไปสู่การปฏิบัติ/ดำเนินงาน</li> <li>• มีการประเมินกระบวนการ</li> <li>• มีการปรับปรุง/พัฒนากระบวนการจากผลการประเมิน</li> </ul>
<p><b>คะแนน ๔</b></p>	<ul style="list-style-type: none"> <li>• มีระบบ มีกลไก</li> <li>• มีการนำระบบกลไกไปสู่การปฏิบัติ/ดำเนินงาน</li> <li>• มีการประเมินกระบวนการ</li> <li>• มีการปรับปรุง/พัฒนากระบวนการจากผลการประเมิน</li> <li>• มีผลจากการปรับปรุงเห็นชัดเจนเป็นรูปธรรม</li> </ul>
<p><b>คะแนน ๕</b></p>	<ul style="list-style-type: none"> <li>• มีระบบ มีกลไก</li> <li>• มีการนำระบบกลไกไปสู่การปฏิบัติ/ดำเนินงาน</li> <li>• มีการประเมินกระบวนการ</li> <li>• มีการปรับปรุง/พัฒนากระบวนการจากผลการประเมิน</li> <li>• มีผลจากการปรับปรุง เห็นชัดเจนเป็นรูปธรรม</li> <li>• มีแนวทางปฏิบัติที่ดี โดยมีหลักฐานเชิงประจักษ์ยืนยัน และกรรมการผู้ตรวจประเมินสามารถให้เหตุผลอธิบายการเป็นแนวปฏิบัติที่ดีได้ชัดเจน</li> </ul>

## ตัวบ่งชี้ที่ ๓.๓ : ผลที่เกิดกับนักศึกษา

ชนิดของตัวบ่งชี้ : ผลลัพธ์

คำอธิบายตัวบ่งชี้ : ผลการประกันคุณภาพควรทำให้นักศึกษามีความพร้อมทางการเรียน มีอัตราการคงอยู่ของนักศึกษาในหลักสูตรสูง อัตราการสำเร็จการศึกษาตามหลักสูตรสูง นักศึกษามีความพึงพอใจต่อหลักสูตร และต่อผลการจัดการข้อร้องเรียนของนักศึกษา

ในการรายงานการดำเนินงานตามตัวบ่งชี้นี้ ให้อธิบายกระบวนการหรือแสดงผลการดำเนินงานในประเด็นที่เกี่ยวข้องอย่างน้อยดังต่อไปนี้

- การคงอยู่
- การสำเร็จการศึกษา
- ความพึงพอใจและผลการจัดการข้อร้องเรียนของนักศึกษา

หมายเหตุ :

- การประเมินความพึงพอใจของนักศึกษา เป็นการประเมินความพึงพอใจของนักศึกษาต่อกระบวนการที่ดำเนินการให้กับนักศึกษาตามกิจกรรมในตัวบ่งชี้ ๓.๑ และ ๓.๒
- อัตราการคงอยู่ของนักศึกษา คิดจากจำนวนนักศึกษาที่เข้าในแต่ละรุ่น ลบด้วยจำนวนนักศึกษาที่ออกทุกกรณีนับถึงสิ้นปีการศึกษาที่ประเมิน ยกเว้น การเสียชีวิต การย้ายสถานที่ทำงานของนักศึกษาในระดับบัณฑิตศึกษา คิดเป็นร้อยละของจำนวนที่รับเข้าในแต่ละรุ่นที่มีบัณฑิตสำเร็จการศึกษาแล้ว
- การคิดร้อยละของจำนวนนักศึกษาที่ยังคงอยู่ของแต่ละรุ่น

ตัวอย่างการคำนวณหลักสูตร ๔ ปี

ปีการศึกษา	จำนวนรับเข้า (๑)	จำนวนสำเร็จการศึกษาตามหลักสูตร (๒)			จำนวนที่ลาออกและคัดชื่อออกสะสมจนถึงสิ้นปีการศึกษา ๒๕๖๒ (๓)
		๒๕๖๐	๒๕๖๑	๒๕๖๒	
๒๕๕๗		×			
๒๕๕๘			×		
๒๕๕๙				×	

$$\text{อัตราการสำเร็จการศึกษา} = \frac{(๒)}{(๑)} * ๑๐๐$$

$$\text{อัตราการคงอยู่} = \frac{(๑)-(๓)}{(๑)} * ๑๐๐$$

เกณฑ์การประเมิน :

คะแนน ๐	<ul style="list-style-type: none"> <li>• ไม่มีการรายงานผลการดำเนินงาน</li> </ul>
คะแนน ๑	<ul style="list-style-type: none"> <li>• มีการรายงานผลการดำเนินงานในบางเรื่อง</li> </ul>
คะแนน ๒	<ul style="list-style-type: none"> <li>• มีการรายงานผลการดำเนินงานครบทุกเรื่องตามคำอธิบายในตัวบ่งชี้</li> </ul>
คะแนน ๓	<ul style="list-style-type: none"> <li>• มีการรายงานผลการดำเนินงานครบทุกเรื่องตามคำอธิบายในตัวบ่งชี้</li> <li>• มีแนวโน้มผลการดำเนินงานที่ดีขึ้นในบางเรื่อง</li> </ul>
คะแนน ๔	<ul style="list-style-type: none"> <li>• มีการรายงานผลการดำเนินงานครบทุกเรื่องตามคำอธิบายในตัวบ่งชี้</li> <li>• มีแนวโน้มผลการดำเนินงานที่ดีขึ้นในทุกเรื่อง</li> </ul>
คะแนน ๕	<ul style="list-style-type: none"> <li>• มีการรายงานผลการดำเนินงานครบทุกเรื่องตามคำอธิบายในตัวบ่งชี้</li> <li>• มีแนวโน้มผลการดำเนินงานที่ดีขึ้นในทุกเรื่อง</li> <li>• มีผลการดำเนินงานที่โดดเด่น เทียบเคียงกับหลักสูตรนั้นในสถาบันกลุ่มเดียวกัน โดยมีหลักฐานเชิงประจักษ์ยืนยัน และกรรมการผู้ตรวจประเมินสามารถให้เหตุผลอธิบายว่าเป็นผลการดำเนินงานที่โดดเด่นอย่างแท้จริง</li> </ul>



## องค์ประกอบที่ ๔ อาจารย์

อาจารย์เป็นปัจจัยป้อนที่สำคัญของการผลิตบัณฑิต ผู้เกี่ยวข้องต้องมีการออกแบบระบบ ประกันการบริหารและพัฒนาอาจารย์ เพื่อให้ได้อาจารย์ที่มีคุณภาพเหมาะสม มีคุณสมบัติสอดคล้อง กับสภาพบริบท ปรัชญา วิสัยทัศน์ของมหาวิทยาลัย และของหลักสูตร และมีการส่งเสริมให้อาจารย์มี ความรักในองค์กรและการปฏิบัติงานตามวิชาชีพ ผู้บริหารต้องมีการกำหนดนโยบาย แผนระยะยาว และกิจกรรมการดำเนินงาน ตลอดจนการกำกับดูแลและการพัฒนาคุณภาพอาจารย์ การวางระบบ ประกันคุณภาพอาจารย์ เป็นการดำเนินงานเพื่อให้ได้อาจารย์ที่มีคุณสมบัติทั้งเชิงปริมาณและเชิง คุณภาพที่เป็นไปตามเกณฑ์มาตรฐานหลักสูตรที่กำหนดโดยสำนักงานคณะกรรมการการอุดมศึกษา และมีพัฒนาการเพิ่มขึ้นขึ้นด้วยการวางแผนและการลงทุนงบประมาณและทรัพยากรเพื่อให้ อัตรากำลังอาจารย์มีจำนวนเหมาะสมกับจำนวนนักศึกษาที่รับเข้าในหลักสูตร มีจำนวนอาจารย์ที่มีความรู้ ความเชี่ยวชาญทางสาขาวิชาของหลักสูตร และมีประสบการณ์ที่เหมาะสมกับการผลิตบัณฑิต อันสะท้อนจากวุฒิการศึกษา ตำแหน่งทางวิชาการ และความก้าวหน้าในการผลิตผลงานทางวิชาการ อย่างต่อเนื่อง

องค์ประกอบด้านอาจารย์ เริ่มดำเนินการตั้งแต่การบริหารและพัฒนาอาจารย์ คุณภาพ อาจารย์และผลลัพธ์ที่เกิดกับอาจารย์ ให้พิจารณาจากตัวบ่งชี้ดังต่อไปนี้

ตัวบ่งชี้ที่ ๔.๑ การบริหารและพัฒนาอาจารย์

ตัวบ่งชี้ที่ ๔.๒ คุณภาพอาจารย์

ตัวบ่งชี้ที่ ๔.๓ ผลที่เกิดกับอาจารย์

## ตัวบ่งชี้ที่ ๔.๑ : การบริหารและพัฒนาอาจารย์

ชนิดของตัวบ่งชี้ : กระบวนการ

คำอธิบายตัวบ่งชี้ : การบริหารและพัฒนาอาจารย์ เริ่มต้นตั้งแต่ระบบการรับอาจารย์ใหม่ ต้องกำหนดเกณฑ์ คุณสมบัติอาจารย์ที่สอดคล้องกับสภาพบริบท ปรัชญา วิสัยทัศน์ของมหาวิทยาลัย และของหลักสูตร มีกลไกการคัดเลือกอาจารย์ที่เหมาะสม โปร่งใส นอกจากนี้ ต้องมีระบบการบริหารอาจารย์ โดยการกำหนดนโยบาย แผนระยะยาว เพื่อให้ได้อาจารย์ที่มีคุณสมบัติทั้งเชิงปริมาณและเชิงคุณภาพที่เป็นไปตามเกณฑ์มาตรฐานหลักสูตรที่กำหนดโดยสำนักงานคณะกรรมการการอุดมศึกษา และระบบการส่งเสริมและพัฒนาอาจารย์ มีการวางแผนและการลงทุนงบประมาณและทรัพยากรและกิจกรรมการดำเนินงาน ตลอดจนการกำกับดูแล และการพัฒนาคุณภาพอาจารย์

ในการรายงานการดำเนินงานตามตัวบ่งชี้นี้ ให้อธิบายกระบวนการหรือแสดงผลการดำเนินงานในประเด็นที่เกี่ยวข้องอย่างน้อยดังต่อไปนี้

- ระบบการรับและแต่งตั้งอาจารย์ประจำหลักสูตร
- ระบบการบริหารอาจารย์
- ระบบการส่งเสริมและพัฒนาอาจารย์

ในการประเมินเพื่อให้ทราบว่าจะอยู่ในระดับคะแนนใด ให้พิจารณาในภาพรวมของผลการดำเนินงานทั้งหมด ที่ทำให้หลักสูตรมีอาจารย์ที่มีคุณสมบัติเหมาะสมทั้งในด้านวุฒิการศึกษาและตำแหน่งทางวิชาการเป็นไปตามเกณฑ์มาตรฐานหลักสูตรอย่างต่อเนื่อง และมีการส่งเสริมให้มีการเพิ่มพูนความรู้ความสามารถของอาจารย์เพื่อสร้างความเข้มแข็งทางวิชาการของหลักสูตร

เกณฑ์การประเมิน :

คะแนน ๐	<ul style="list-style-type: none"> <li>• ไม่มีระบบ</li> <li>• ไม่มีกลไก</li> <li>• ไม่มีแนวคิดในการกำกับติดตามและปรับปรุง</li> <li>• ไม่มีข้อมูลหลักฐาน</li> </ul>
คะแนน ๑	<ul style="list-style-type: none"> <li>• มีระบบ มีกลไก</li> <li>• ไม่มีการนำระบบกลไกไปสู่การปฏิบัติ/ดำเนินงาน</li> </ul>
คะแนน ๒	<ul style="list-style-type: none"> <li>• มีระบบ มีกลไก</li> <li>• มีการนำระบบกลไกไปสู่การปฏิบัติ/ดำเนินงาน</li> <li>• มีการประเมินกระบวนการ</li> <li>• ไม่มีการปรับปรุง/พัฒนากระบวนการ</li> </ul>

เกณฑ์การประเมิน (ต่อ) :

คะแนน ๓	<ul style="list-style-type: none"> <li>• มีระบบ มีกลไก</li> <li>• มีการนำระบบกลไกไปสู่การปฏิบัติ/ดำเนินงาน</li> <li>• มีการประเมินกระบวนการ</li> <li>• มีการปรับปรุง/พัฒนากระบวนการจากผลการประเมิน</li> </ul>
คะแนน ๔	<ul style="list-style-type: none"> <li>• มีระบบ มีกลไก</li> <li>• มีการนำระบบกลไกไปสู่การปฏิบัติ/ดำเนินงาน</li> <li>• มีการประเมินกระบวนการ</li> <li>• มีการปรับปรุง/พัฒนากระบวนการจากผลการประเมิน</li> <li>• มีผลจากการปรับปรุงเห็นชัดเจนเป็นรูปธรรม</li> </ul>
คะแนน ๕	<ul style="list-style-type: none"> <li>• มีระบบ มีกลไก</li> <li>• มีการนำระบบกลไกไปสู่การปฏิบัติ/ดำเนินงาน</li> <li>• มีการประเมินกระบวนการ</li> <li>• มีการปรับปรุง/พัฒนากระบวนการจากผลการประเมิน</li> <li>• มีผลจากการปรับปรุง เห็นชัดเจนเป็นรูปธรรม</li> <li>• มีแนวทางปฏิบัติที่ดี โดยมีหลักฐานเชิงประจักษ์ยืนยัน และกรรมการผู้ตรวจประเมินสามารถให้เหตุผลอธิบายการเป็นแนวปฏิบัติที่ดีได้ชัดเจน</li> </ul>

## ตัวบ่งชี้ที่ ๔.๒ : คุณภาพอาจารย์

ชนิดของตัวบ่งชี้ : ปัจจัยนำเข้า

คำอธิบายตัวบ่งชี้ : การส่งเสริมและพัฒนาอาจารย์ต้องทำให้อาจารย์ในหลักสูตรมีคุณสมบัติที่เหมาะสมและเพียงพอ โดยทำให้อาจารย์มีความรู้ ความเชี่ยวชาญทางสาขาวิชาที่เปิดให้บริการ และมีประสบการณ์ที่เหมาะสมกับการผลิตบัณฑิต อันสะท้อนจากวุฒิการศึกษา ตำแหน่งทางวิชาการ และความก้าวหน้าในการผลิตผลงานทางวิชาการอย่างต่อเนื่อง

ประเด็นในการพิจารณาตัวบ่งชี้นี้จะประกอบด้วย

- ร้อยละของอาจารย์ประจำหลักสูตรที่มีคุณวุฒิปริญญาเอก
- ร้อยละของอาจารย์ประจำหลักสูตรที่ดำรงตำแหน่งทางวิชาการ
- ผลงานทางวิชาการของอาจารย์ประจำหลักสูตร
- จำนวนบทความของอาจารย์ประจำหลักสูตรปริญญาเอกที่ได้รับการอ้างอิงใน

ฐานข้อมูลระดับชาติหรือนานาชาติต่อจำนวนอาจารย์ประจำหลักสูตร

ร้อยละของอาจารย์ประจำหลักสูตรที่มีคุณวุฒิปริญญาเอก

การศึกษาระดับอุดมศึกษาถือเป็นการศึกษาระดับสูงสุดที่ต้องการบุคลากรที่มีความรู้ความสามารถและความคล่องตัวทางวิชาการ เพื่อปฏิบัติพันธกิจสำคัญของมหาวิทยาลัยในการผลิตบัณฑิต ศึกษาวิจัยเพื่อการติดตามความก้าวหน้าทางวิชาการและการพัฒนาองค์ความรู้ ดังนั้นหลักสูตรจึงควรมีอาจารย์ที่มีคุณวุฒิทางการศึกษาระดับปริญญาเอกที่ตรงหรือสัมพันธ์กับหลักสูตรที่เปิดสอนในสัดส่วนที่เหมาะสมกับพันธกิจหรือจุดเน้นของหลักสูตรนั้น ๆ

เกณฑ์การประเมิน :

โดยการแปลงค่าร้อยละของอาจารย์ประจำหลักสูตรที่มีคุณวุฒิปริญญาเอกเป็นคะแนนระหว่าง ๐ - ๕

**หลักสูตรระดับปริญญาตรี**

ค่าร้อยละของอาจารย์ประจำหลักสูตรที่มีคุณวุฒิปริญญาเอกที่กำหนดให้เป็นคะแนนเต็ม

๕ = ร้อยละ ๒๐ ขึ้นไป

**หลักสูตรระดับปริญญาโท**

ค่าร้อยละของอาจารย์ประจำหลักสูตรที่มีคุณวุฒิปริญญาเอกที่กำหนดให้เป็นคะแนนเต็ม

๕ = ร้อยละ ๖๐ ขึ้นไป

**หลักสูตรระดับปริญญาเอก**

ค่าร้อยละของอาจารย์ประจำหลักสูตรที่มีคุณวุฒิปริญญาเอกที่กำหนดให้เป็นคะแนนเต็ม

๕ = ร้อยละ ๑๐๐

**สูตรการคำนวณ :**

๑. คำนวณค่าร้อยละของอาจารย์ประจำหลักสูตรที่มีคุณวุฒิปริญญาเอก ตามสูตร

$$\frac{\text{จำนวนอาจารย์ประจำหลักสูตรที่มีคุณวุฒิปริญญาเอก}}{\text{จำนวนอาจารย์ประจำหลักสูตรทั้งหมด}} \times 100$$

๒. แปลงค่าร้อยละที่คำนวณได้ในข้อ ๑ เทียบกับคะแนนเต็ม ๕

คะแนนที่ได้ = 
$$\frac{\text{ร้อยละของอาจารย์ประจำหลักสูตรที่มีคุณวุฒิปริญญาเอก}}{\text{ร้อยละของอาจารย์ประจำหลักสูตรที่มีคุณวุฒิปริญญาเอกที่กำหนดให้เป็นคะแนนเต็ม ๕}} \times ๕$$

**หมายเหตุ :**

**คุณวุฒิปริญญาเอก**พิจารณาจากระดับคุณวุฒิที่ได้รับหรือเทียบเท่าตามหลักเกณฑ์การพิจารณาคุณวุฒิของกระทรวงศึกษาธิการ กรณีที่มีการปรับวุฒิการศึกษาให้มีหลักฐานการสำเร็จการศึกษาภายในรอบปีการศึกษานั้น ทั้งนี้ อาจใช้คุณวุฒิอื่นเทียบเท่าคุณวุฒิปริญญาเอกได้สำหรับกรณีที่บางสาขาวิชาซึ่งมีคุณวุฒิอื่นที่เหมาะสมกว่า ทั้งนี้ ต้องได้รับความเห็นชอบจากคณะกรรมการอุดมศึกษา

**ร้อยละของอาจารย์ประจำหลักสูตรที่ดำรงตำแหน่งทางวิชาการ**

สถาบันอุดมศึกษาถือเป็นขุมปัญญาของประเทศ และมีความรับผิดชอบที่จะต้องส่งเสริมให้อาจารย์ในมหาวิทยาลัยทำการศึกษาวจัยเพื่อแสวงหาและพัฒนาองค์ความรู้ในศาสตร์สาขาวิชาต่าง ๆ อย่างต่อเนื่องเพื่อนำไปใช้ในการเรียนการสอน รวมทั้งการแก้ไขปัญหาและพัฒนาประเทศ การดำรงตำแหน่งทางวิชาการ เป็นสิ่งสะท้อนการปฏิบัติงานดังกล่าวของอาจารย์ตามพันธกิจของหลักสูตร

**เกณฑ์การประเมิน :**

โดยการแปลงค่าร้อยละของอาจารย์ประจำหลักสูตรที่ดำรงตำแหน่งทางวิชาการเป็นคะแนนระหว่าง ๐ - ๕

**หลักสูตรระดับปริญญาตรี**

ค่าร้อยละของอาจารย์ประจำหลักสูตรที่ดำรงตำแหน่งผู้ช่วยศาสตราจารย์ รองศาสตราจารย์ และศาสตราจารย์รวมกันที่กำหนดให้เป็นคะแนนเต็ม ๕ = ร้อยละ ๖๐ ขึ้นไป

### หลักสูตรระดับปริญญาโท

ค่าร้อยละของอาจารย์ประจำหลักสูตรที่ดำรงตำแหน่งผู้ช่วยศาสตราจารย์ รองศาสตราจารย์ และศาสตราจารย์รวมกันที่กำหนดให้เป็นคะแนนเต็ม ๕ = ร้อยละ ๘๐ ขึ้นไป

### หลักสูตรระดับปริญญาเอก

ค่าร้อยละของอาจารย์ประจำหลักสูตรที่ดำรงตำแหน่งผู้ช่วยศาสตราจารย์ รองศาสตราจารย์ และศาสตราจารย์รวมกันที่กำหนดให้เป็นคะแนนเต็ม ๕ = ร้อยละ ๑๐๐

### สูตรการคำนวณ :

๑. คำนวณค่าร้อยละของอาจารย์ประจำหลักสูตรที่ดำรงตำแหน่งทางวิชาการ ตามสูตร

$$\frac{\text{จำนวนอาจารย์ประจำหลักสูตรที่ดำรงตำแหน่งทางวิชาการ}}{\text{จำนวนอาจารย์ประจำหลักสูตรทั้งหมด}} \times ๑๐๐$$

๒. แปลงค่าร้อยละที่คำนวณได้ในข้อ ๑ เทียบกับคะแนนเต็ม ๕

$$\text{คะแนนที่ได้} = \frac{\text{ร้อยละของอาจารย์ประจำหลักสูตรที่ดำรงตำแหน่งทางวิชาการ}}{\text{ร้อยละของอาจารย์ประจำหลักสูตรที่ดำรงตำแหน่งทางวิชาการที่กำหนดให้เป็นคะแนนเต็ม ๕}} \times ๕$$

### ผลงานทางวิชาการของอาจารย์ประจำหลักสูตร

ผลงานทางวิชาการเป็นข้อมูลที่สำคัญในการแสดงให้เห็นว่าอาจารย์ประจำได้สร้างสรรค์ขึ้น เพื่อแสดงให้เห็นถึงความก้าวหน้าทางวิชาการและการพัฒนาองค์ความรู้อย่างต่อเนื่อง เป็นผลงานที่มีคุณค่า สมควรส่งเสริมให้มีการเผยแพร่และนำไปใช้ประโยชน์ทั้งเชิงวิชาการและการแข่งขันของประเทศ ผลงานทางวิชาการอยู่ในรูปของบทความวิจัยหรือบทความวิชาการที่ตีพิมพ์ในรายงานสืบเนื่องจากการประชุมวิชาการระดับชาติ หรือระดับนานาชาติ ตีพิมพ์ในวารสารวิชาการระดับชาติ หรือระดับนานาชาติ ผลงานได้รับการจดอนุสิทธิบัตรหรือสิทธิบัตร หรือเป็นผลงานวิชาการรับใช้สังคมที่ผ่านการประเมินตำแหน่งทางวิชาการแล้ว ผลงานวิจัยที่หน่วยงานหรือองค์การระดับชาติว่าจ้างให้ดำเนินการ ตำราหรือหนังสือที่ใช้ในการขอผลงานทางวิชาการและผ่านการพิจารณาตามเกณฑ์การขอตำแหน่งทางวิชาการแล้ว รวมทั้งงานสร้างสรรค์ต่าง ๆ โดยมีวิธีการคิดดังนี้

### เกณฑ์การประเมิน :

#### หลักสูตรระดับปริญญาตรี

ค่าร้อยละของผลรวมถ่วงน้ำหนักของผลงานทางวิชาการของอาจารย์ประจำหลักสูตรที่กำหนดให้เป็นคะแนนเต็ม ๕ = ร้อยละ ๒๐ ขึ้นไป

### หลักสูตรระดับปริญญาโท

ค่าร้อยละของผลรวมถ่วงน้ำหนักของผลงานทางวิชาการของอาจารย์ประจำหลักสูตรที่กำหนดให้เป็นคะแนนเต็ม ๕ = ร้อยละ ๔๐ ขึ้นไป

### หลักสูตรระดับปริญญาเอก

ค่าร้อยละของผลรวมถ่วงน้ำหนักของผลงานทางวิชาการของอาจารย์ประจำหลักสูตรที่กำหนดให้เป็นคะแนนเต็ม ๕ = ร้อยละ ๖๐ ขึ้นไป

### สูตรการคำนวณ :

๑. คำนวณค่าร้อยละของผลรวมถ่วงน้ำหนักของผลงานทางวิชาการของอาจารย์ประจำหลักสูตร ตามสูตร

$$\frac{\text{ผลรวมถ่วงน้ำหนักของผลงานทางวิชาการของอาจารย์ประจำหลักสูตร}}{\text{จำนวนอาจารย์ประจำหลักสูตรทั้งหมด}} \times 100$$

๒. แปลงค่าร้อยละที่คำนวณได้ในข้อ ๑ เทียบกับคะแนนเต็ม ๕

คะแนนที่ได้ =

$$\frac{\text{ร้อยละของผลรวมถ่วงน้ำหนักของผลงานทางวิชาการของอาจารย์ประจำหลักสูตร}}{\text{ร้อยละของผลรวมถ่วงน้ำหนักของผลงานทางวิชาการของอาจารย์ประจำหลักสูตรที่กำหนดให้เป็นคะแนนเต็ม ๕}} \times ๕$$

### กำหนดระดับคุณภาพผลงานทางวิชาการ ดังนี้

ค่า น้ำหนัก	ระดับคุณภาพ
๐.๒๐	- บทความวิจัยหรือบทความวิชาการฉบับสมบูรณ์ที่ตีพิมพ์ในรายงานสืบเนื่องจากการประชุมวิชาการระดับชาติ - มีการยื่นจดอนุสิทธิบัตร
๐.๔๐	- บทความวิจัยหรือบทความวิชาการฉบับสมบูรณ์ที่ตีพิมพ์ในรายงานสืบเนื่องจากการประชุมวิชาการระดับนานาชาติ - มีการยื่นจดสิทธิบัตร
๐.๖๐	- บทความวิจัยหรือบทความวิชาการฉบับสมบูรณ์ที่ตีพิมพ์ในรายงานสืบเนื่องจากการประชุมวิชาการระดับนานาชาติ ที่ได้ตีพิมพ์เผยแพร่ในฐานข้อมูลระดับนานาชาติตามประกาศคณะกรรมการข้าราชการพลเรือนในสถาบันอุดมศึกษา (ก.พ.อ.)

ค่านำหน้า	ระดับคุณภาพ
	<ul style="list-style-type: none"> <li>- บทความวิจัยหรือบทความวิชาการฉบับสมบูรณ์ที่ตีพิมพ์ในวารสารทางวิชาการที่ปรากฏในฐานข้อมูล TCI กลุ่มที่ ๒</li> <li>- มีการจัดแจ้งลิขสิทธิ์</li> </ul>
๐.๘๐	<ul style="list-style-type: none"> <li>- ผลงานที่ได้รับการจดอนุสิทธิบัตร</li> <li>- บทความวิจัยหรือบทความทางวิชาการที่ตีพิมพ์ในวารสารทางวิชาการระดับนานาชาติที่ไม่อยู่ในฐานข้อมูลตามประกาศคณะกรรมการข้าราชการพลเรือนในสถาบันอุดมศึกษา (ก.พ.อ.) หรือระเบียบคณะกรรมการการอุดมศึกษา ว่าด้วยหลักเกณฑ์การพิจารณาวารสารทางวิชาการสำหรับการเผยแพร่ผลงานทางวิชาการ พ.ศ. ๒๕๖๒ หรือตีพิมพ์ในวารสารวิชาการที่ปรากฏในฐานข้อมูล TCI กลุ่มที่ ๑</li> </ul>
๑.๐๐	<ul style="list-style-type: none"> <li>- บทความวิจัยหรือบทความวิชาการฉบับสมบูรณ์ที่ตีพิมพ์ในวารสารทางวิชาการระดับนานาชาติที่ปรากฏในฐานข้อมูลระดับนานาชาติตามประกาศคณะกรรมการข้าราชการพลเรือนในสถาบันอุดมศึกษา (ก.พ.อ.) หรือระเบียบคณะกรรมการการอุดมศึกษา ว่าด้วยหลักเกณฑ์การพิจารณาวารสารทางวิชาการสำหรับการเผยแพร่ผลงานทางวิชาการ พ.ศ. ๒๕๖๒</li> <li>- ผลงานวิจัยที่หน่วยงานหรือองค์กรระดับชาติว่าจ้างให้ดำเนินการ</li> <li>- ผลงานค้นพบพันธุ์พืช พันธุ์สัตว์ ที่ค้นพบใหม่และได้รับการจดทะเบียน</li> <li>- ตำราหรือหนังสือหรืองานแปลที่ผ่านการพิจารณาตามหลักเกณฑ์การประเมินตำแหน่งทางวิชาการแต่ไม่ได้นำมาขอรับการประเมินตำแหน่งทางวิชาการ</li> <li>- ผลงานที่ได้รับการจดสิทธิบัตร</li> <li>- ผลงานทางวิชาการในลักษณะอื่นที่ได้รับการประเมินผ่านเกณฑ์การขอตำแหน่งทางวิชาการแล้ว ได้แก่ ผลงานวิชาการเพื่อพัฒนาอุตสาหกรรม ผลงานวิชาการเพื่อพัฒนาการเรียนการสอนและการเรียนรู้ ผลงานวิชาการเพื่อพัฒนานโยบายสาธารณะ ผลงานวิชาการรับใช้สังคม กรณีศึกษาตำราหรือหนังสือหรืองานแปล ซอฟต์แวร์ พจนานุกรม สารานุกรม นามานุกรม และงานวิชาการในลักษณะเดียวกัน</li> </ul>

การส่งบทความเพื่อพิจารณาคัดเลือกให้นำเสนอในการประชุมวิชาการต้องส่งเป็นฉบับสมบูรณ์ (Full Paper) และเมื่อได้รับการตอบรับและตีพิมพ์แล้ว การตีพิมพ์ต้องตีพิมพ์เป็นฉบับสมบูรณ์ซึ่งสามารถอยู่ในรูปแบบเอกสาร หรือสื่ออิเล็กทรอนิกส์ได้



### กำหนดระดับคุณภาพงานสร้างสรรค์ ดังนี้

ค่าน้ำหนัก	ระดับคุณภาพ
๐.๒๐	ผลงานสร้างสรรค์ที่มีการเผยแพร่สู่สาธารณะในลักษณะใดลักษณะหนึ่ง หรือผ่านสื่ออิเล็กทรอนิกส์ออนไลน์
๐.๔๐	ผลงานสร้างสรรค์ที่ได้รับการเผยแพร่ในระดับสถาบัน
๐.๖๐	ผลงานสร้างสรรค์ที่ได้รับการเผยแพร่ในระดับชาติ
๐.๘๐	ผลงานสร้างสรรค์ที่ได้รับการเผยแพร่ในระดับความร่วมมือระหว่างประเทศ
๑.๐๐	ผลงานสร้างสรรค์ที่ได้รับการเผยแพร่ในระดับภูมิภาคอาเซียน/นานาชาติ

ผลงานสร้างสรรค์ทุกชิ้นต้องผ่านการพิจารณาจากคณะกรรมการที่มีองค์ประกอบไม่น้อยกว่า ๓ คน โดยมีบุคคลภายนอกสถาบันร่วมพิจารณาด้วย

### จำนวนบทความของอาจารย์ประจำหลักสูตรปริญญาเอกที่ได้รับการอ้างอิงในฐานข้อมูลระดับชาติหรือนานาชาติต่อจำนวนอาจารย์ประจำหลักสูตร

หลักสูตรในระดับปริญญาเอกถือได้ว่าเป็นหลักสูตรสูงสุดของสถาบันการศึกษา เป็นหลักสูตรที่สำคัญและเน้นการสร้างองค์ความรู้ใหม่เพื่อเป็นประโยชน์ต่อการพัฒนาประเทศ ดังนั้นอาจารย์ประจำหลักสูตรระดับปริญญาเอกจึงมีความสำคัญอย่างมากต่อหลักสูตรนั้น ๆ

บทความวิจัยและบทความทางวิชาการหรือ Review Article ของอาจารย์ประจำหลักสูตรปริญญาเอกที่ได้รับการอ้างอิง ย่อมแสดงให้เห็นว่าอาจารย์ประจำหลักสูตรปริญญาเอกมีความสามารถในการทำวิจัย มีผลงานที่ได้รับการตีพิมพ์ในวารสารที่อยู่ในฐานข้อมูลระดับชาติหรือนานาชาติ และบทความที่ตีพิมพ์ได้รับการอ้างอิง แสดงให้เห็นว่ามีการนำไปใช้ประโยชน์และเป็นฐานในการพัฒนางานวิจัยใหม่ ๆ ให้มีความก้าวหน้ามากขึ้น จำนวนบทความของอาจารย์ประจำหลักสูตรที่ได้รับการอ้างอิงมากย่อมแสดงให้เห็นว่าอาจารย์ประจำหลักสูตรเป็นผู้ที่มีผลงานและได้รับการยอมรับในวงวิชาการนั้น ๆ

ฐานข้อมูลระดับนานาชาติ ได้แก่ ERIC, MathSciNet, Pubmed, Scopus, Web of Science (เฉพาะในฐานข้อมูล SCIE, SSCI และ AHCI เท่านั้น), JSTOR และ Project Muse

ฐานข้อมูลระดับชาติ ได้แก่ ศูนย์ดัชนีการอ้างอิงวารสารไทย (Thai Journal Citation Index - TCI) เฉพาะวารสารที่มีชื่ออยู่ในกลุ่มที่ ๑ และกลุ่มที่ ๒

การคำนวณตัวบ่งชี้นี้ ให้เปรียบเทียบจำนวนบทความที่ได้รับการอ้างอิง ตั้งแต่หนึ่งครั้งขึ้นไป รวมทั้งการอ้างอิงตนเอง ที่เป็นผลงานของอาจารย์ประจำหลักสูตร ที่ตีพิมพ์ในวารสารวิชาการระดับชาติ หรือระดับนานาชาติ ต่ออาจารย์ประจำหลักสูตรปริญญาเอกนั้น โดยนำเสนอในรูปสัดส่วน ทั้งนี้ พิจารณาผลการดำเนินงาน ๕ ปี ย้อนหลังตามปีปฏิทิน ซึ่งนับรวมปีที่ประเมิน

เกณฑ์การประเมิน :

กลุ่มสาขาวิชาวิทยาศาสตร์และเทคโนโลยี

อัตราส่วน จำนวนบทความที่ได้รับการอ้างอิงต่อจำนวนอาจารย์ประจำหลักสูตรที่กำหนดให้เป็นคะแนนเต็ม ๕ = ๒.๕ ขึ้นไป

กลุ่มสาขาวิชาวิทยาศาสตร์สุขภาพ

อัตราส่วน จำนวนบทความที่ได้รับการอ้างอิงต่อจำนวนอาจารย์ประจำหลักสูตรที่กำหนดให้เป็นคะแนนเต็ม ๕ = ๓.๐ ขึ้นไป

กลุ่มสาขาวิชามนุษยศาสตร์และสังคมศาสตร์

อัตราส่วน จำนวนบทความที่ได้รับการอ้างอิงต่อจำนวนอาจารย์ประจำหลักสูตรที่กำหนดให้เป็นคะแนนเต็ม ๕ = ๐.๒๕ ขึ้นไป

สูตรการคำนวณ :

๑. อัตราส่วนจำนวนบทความที่ได้รับการอ้างอิงต่อจำนวนอาจารย์ประจำหลักสูตร

$$= \frac{\text{จำนวนบทความที่ได้รับการอ้างอิง}}{\text{จำนวนอาจารย์ประจำหลักสูตร}}$$

๒. แปลงค่าที่คำนวณได้ในข้อ ๑ เทียบกับคะแนนเต็ม ๕

$$\text{คะแนนที่ได้} = \frac{\text{อัตราส่วนจำนวนบทความที่ได้รับการอ้างอิงต่อจำนวนอาจารย์ประจำหลักสูตร}}{\text{อัตราส่วนจำนวนบทความที่ได้รับการอ้างอิงต่อจำนวนอาจารย์ประจำหลักสูตรที่กำหนดให้เป็นคะแนนเต็ม ๕}} \times ๕$$

**ตัวอย่างการหาอัตราส่วนจำนวนบทความที่ได้รับการอ้างอิงต่อจำนวนอาจารย์ประจำ  
หลักสูตร**

ถ้าอาจารย์ประจำหลักสูตรระดับปริญญาเอกของหลักสูตรหนึ่งในกลุ่มสาขาวิชา  
วิทยาศาสตร์และเทคโนโลยี มีจำนวน ๕ คน โดยอาจารย์ทั้ง ๕ คน มีผลงานตีพิมพ์บทความวิจัยหรือ  
Review article ในฐานข้อมูลระดับชาติหรือนานาชาติ ในปี พ.ศ. ๒๕๕๓-๒๕๕๗ (ค.ศ. ๒๐๑๐-  
๒๐๑๔) ซึ่งดำเนินการประเมินคุณภาพการศึกษาภายใน ของหลักสูตรใน พ.ศ. ๒๕๕๗ (ประเมินในปี  
ค.ศ. ๒๐๑๔) เป็นดังนี้

- จำนวนบทความที่ตีพิมพ์ของอาจารย์ ทั้ง ๕ คน ในฐานข้อมูล Scopus ระหว่าง ค.ศ.  
๒๐๑๐-๒๐๑๔ เท่ากับ ๑๕ บทความ และจำนวนบทความที่ตีพิมพ์ในฐานข้อมูลของ TCI เท่ากับ ๕  
บทความ

- ในจำนวนนี้มีบทความ ๘ บทความในฐานข้อมูล Scopus ที่ได้รับการอ้างอิง อย่าง  
น้อย ๑ ครั้ง และมีบทความ ๒ บทความ ที่ตีพิมพ์ในฐานข้อมูล TCI ได้รับการอ้างอิงอย่างน้อย ๑ ครั้ง  
ดังนั้น อัตราส่วนจำนวนบทความที่ได้รับการอ้างอิงต่อจำนวนอาจารย์ประจำหลักสูตร

$$= \frac{\text{จำนวนบทความที่ได้รับการอ้างอิงอย่างน้อย ๑ ครั้ง}}{\text{จำนวนอาจารย์ประจำหลักสูตรทั้งหมด}} = \frac{๘ + ๒}{๕} = \frac{๑๐}{๕} = ๒.๐$$

$$\text{นำมาคำนวณคะแนน} = \frac{๒.๐}{๒.๕} \times ๕ = ๔.๐ \text{ คะแนน}$$

## ตัวบ่งชี้ที่ ๔.๓ : ผลที่เกิดกับอาจารย์

ชนิดของตัวบ่งชี้ : ผลลัพธ์

คำอธิบายตัวบ่งชี้ : ผลการประกันคุณภาพ ต้องนำไปสู่การมีอัตรากำลังอาจารย์ที่มีจำนวนเหมาะสมกับจำนวนนักศึกษาที่รับเข้าในหลักสูตร อัตรากงอยู่ของอาจารย์สูง และอาจารย์มีความพึงพอใจต่อการบริหารหลักสูตร ในการรายงานการดำเนินงานตามตัวบ่งชี้นี้ ให้อธิบายกระบวนการหรือแสดงผลการดำเนินงานในประเด็นที่เกี่ยวข้องอย่างน้อยดังต่อไปนี้

- การคงอยู่ของอาจารย์
- ความพึงพอใจของอาจารย์

เกณฑ์การประเมิน :

คะแนน ๐	<ul style="list-style-type: none"> <li>• ไม่มีการรายงานผลการดำเนินงาน</li> </ul>
คะแนน ๑	<ul style="list-style-type: none"> <li>• มีการรายงานผลการดำเนินงานในบางเรื่อง</li> </ul>
คะแนน ๒	<ul style="list-style-type: none"> <li>• มีการรายงานผลการดำเนินงานครบทุกเรื่องตามคำอธิบายในตัวบ่งชี้</li> </ul>
คะแนน ๓	<ul style="list-style-type: none"> <li>• มีการรายงานผลการดำเนินงานครบทุกเรื่องตามคำอธิบายในตัวบ่งชี้</li> <li>• มีแนวโน้มผลการดำเนินงานที่ดีขึ้นในบางเรื่อง</li> </ul>
คะแนน ๔	<ul style="list-style-type: none"> <li>• มีการรายงานผลการดำเนินงานครบทุกเรื่องตามคำอธิบายในตัวบ่งชี้</li> <li>• มีแนวโน้มผลการดำเนินงานที่ดีขึ้นในทุกเรื่อง</li> </ul>
คะแนน ๕	<ul style="list-style-type: none"> <li>• มีการรายงานผลการดำเนินงานครบทุกเรื่องตามคำอธิบายในตัวบ่งชี้</li> <li>• มีแนวโน้มผลการดำเนินงานที่ดีขึ้นในทุกเรื่อง</li> <li>• มีผลการดำเนินงานที่โดดเด่น เทียบเคียงกับหลักสูตรนั้นในสถาบันกลุ่มเดียวกัน โดยมีหลักฐานเชิงประจักษ์ยืนยัน และกรรมการผู้ตรวจประเมินสามารถให้เหตุผลอธิบายว่าเป็นผลการดำเนินงานที่โดดเด่นอย่างแท้จริง</li> </ul>

## องค์ประกอบที่ ๕ หลักสูตร การเรียนการสอน การประเมินผู้เรียน

แม้ทุกหลักสูตรที่มหาวิทยาลัยเปิดสอนต้องผ่านการรับรองจากสำนักงานคณะกรรมการการอุดมศึกษา และมีการปรับปรุงทุก ๕ ปี แต่ผู้บริหารต้องรับผิดชอบในการควบคุมกำกับการบริหารจัดการหลักสูตรให้มีประสิทธิภาพและประสิทธิผลอย่างต่อเนื่อง คณะกรรมการบริหารหลักสูตรควรมีบทบาทหน้าที่ในการบริหารจัดการ ๓ ด้าน ที่สำคัญ คือ (๑) สารระของรายวิชาในหลักสูตร (๒) การวางระบบผู้สอนและกระบวนการเรียนการสอน (๓) การประเมินผู้เรียน ระบบประกันคุณภาพในการดำเนินการหลักสูตร ประกอบด้วย หลักสูตร การเรียนการสอน และการประเมินผู้เรียน เพื่อให้สอดคล้องกับกรอบมาตรฐานคุณวุฒิตามที่สำนักงานคณะกรรมการการอุดมศึกษากำหนด ตัวบ่งชี้ในการประเมินต้องให้ความสำคัญกับการกำหนดรายวิชาที่มีเนื้อหาที่ทันสมัย ก้าวทันความก้าวหน้าทางวิทยาการที่เปลี่ยนแปลงตลอดเวลา รวมทั้งการวางระบบผู้สอนและอาจารย์ที่ปรึกษา ซึ่งต้องเป็นบุคคลที่มีความรู้ ความเชี่ยวชาญ ประสบการณ์ และมีคุณสมบัติเหมาะสมในการพัฒนานักศึกษาให้เต็มศักยภาพ จัดกิจกรรมการเรียนการสอนที่เน้นนักศึกษาเป็นสำคัญ และส่งเสริมทักษะการเรียนรู้ในศตวรรษที่ ๒๑

การประกันคุณภาพหลักสูตรในองค์ประกอบนี้พิจารณาได้จากตัวบ่งชี้ ดังต่อไปนี้

ตัวบ่งชี้ที่ ๕.๑ สารระของรายวิชาในหลักสูตร

ตัวบ่งชี้ที่ ๕.๒ การวางระบบผู้สอนและกระบวนการจัดการเรียนการสอน

ตัวบ่งชี้ที่ ๕.๓ การประเมินผู้เรียน

ตัวบ่งชี้ที่ ๕.๔ ผลการดำเนินงานหลักสูตรตามกรอบมาตรฐานคุณวุฒิระดับอุดมศึกษา

แห่งชาติ

## ตัวบ่งชี้ที่ ๕.๑ : สาระของรายวิชาในหลักสูตร

ชนิดของตัวบ่งชี้ : กระบวนการ

คำอธิบายตัวบ่งชี้ : แม้ทุกหลักสูตรที่มหาวิทยาลัยเปิดให้บริการต้องผ่านการ

รับทราบจากสำนักงานคณะกรรมการการอุดมศึกษา และมีการปรับปรุงทุก ๕ ปี แต่ผู้รับผิดชอบหลักสูตรต้องมีการออกแบบหลักสูตร ควบคุมกำกับการจัดทำรายวิชาต่าง ๆ ให้มีเนื้อหาที่ทันสมัย ก้าวทันความก้าวหน้าทางวิทยาการที่เปลี่ยนแปลงตลอดเวลา มีการบริหารจัดการการเปิดรายวิชาต่าง ๆ ทั้งวิชาบังคับและวิชาเลือกที่เน้นนักศึกษาเป็นสำคัญ โดยสนองความต้องการของนักศึกษา และ ตลาดแรงงาน สำหรับหลักสูตรระดับบัณฑิตศึกษาต้องเน้นการพัฒนาทักษะด้านการวิจัยและการเรียนรู้ด้วยตนเอง

ในการรายงานการดำเนินงานตามตัวบ่งชี้นี้ ให้อธิบายกระบวนการหรือแสดงผลการดำเนินงานในประเด็นที่เกี่ยวข้องอย่างน้อยดังต่อไปนี้

- การออกแบบหลักสูตรและสาระรายวิชาในหลักสูตร
- การปรับปรุงหลักสูตรให้ทันสมัยตามความก้าวหน้าในศาสตร์สาขานั้น ๆ

ในการประเมินเพื่อให้ทราบว่าอยู่ในระดับคะแนนใด ให้พิจารณาในภาพรวมของผลการดำเนินงานทั้งหมด ที่ทำให้หลักสูตรมีความทันสมัย สอดคล้องกับความต้องการของตลาดแรงงาน และความต้องการของประเทศ

เกณฑ์การประเมิน :

คะแนน ๐	<ul style="list-style-type: none"> <li>• ไม่มีระบบ</li> <li>• ไม่มีกลไก</li> <li>• ไม่มีแนวคิดในการกำกับติดตามและปรับปรุง</li> <li>• ไม่มีข้อมูลหลักฐาน</li> </ul>
คะแนน ๑	<ul style="list-style-type: none"> <li>• มีระบบ มีกลไก</li> <li>• ไม่มีการนำระบบกลไกไปสู่การปฏิบัติ/ดำเนินงาน</li> </ul>
คะแนน ๒	<ul style="list-style-type: none"> <li>• มีระบบ มีกลไก</li> <li>• มีการนำระบบกลไกไปสู่การปฏิบัติ/ดำเนินงาน</li> <li>• มีการประเมินกระบวนการ</li> <li>• ไม่มีการปรับปรุง/พัฒนากระบวนการ</li> </ul>
คะแนน ๓	<ul style="list-style-type: none"> <li>• มีระบบ มีกลไก</li> <li>• มีการนำระบบกลไกไปสู่การปฏิบัติ/ดำเนินงาน</li> <li>• มีการประเมินกระบวนการ</li> <li>• มีการปรับปรุง/พัฒนากระบวนการจากผลการประเมิน</li> </ul>

เกณฑ์การประเมิน (ต่อ) :

<p>คะแนน ๔</p>	<ul style="list-style-type: none"> <li>• มีระบบ มีกลไก</li> <li>• มีการนำระบบกลไกไปสู่การปฏิบัติ/ดำเนินงาน</li> <li>• มีการประเมินกระบวนการ</li> <li>• มีการปรับปรุง/พัฒนากระบวนการจากผลการประเมิน</li> <li>• มีผลจากการปรับปรุงเห็นชัดเจนเป็นรูปธรรม</li> </ul>
<p>คะแนน ๕</p>	<ul style="list-style-type: none"> <li>• มีระบบ มีกลไก</li> <li>• มีการนำระบบกลไกไปสู่การปฏิบัติ/ดำเนินงาน</li> <li>• มีการประเมินกระบวนการ</li> <li>• มีการปรับปรุง/พัฒนากระบวนการจากผลการประเมิน</li> <li>• มีผลจากการปรับปรุง เห็นชัดเจนเป็นรูปธรรม</li> <li>• มีแนวทางปฏิบัติที่ดี โดยมีหลักฐานเชิงประจักษ์ยืนยัน และกรรมการผู้ตรวจประเมินสามารถให้เหตุผลอธิบายการเป็นแนวปฏิบัติที่ดีได้ชัดเจน</li> </ul>

## ตัวบ่งชี้ที่ ๕.๒ : การวางระบบผู้สอนและกระบวนการจัดการเรียนการสอน

ชนิดของตัวบ่งชี้ : กระบวนการ

คำอธิบายตัวบ่งชี้ : หลักสูตรต้องให้ความสำคัญกับการวางระบบผู้สอนในแต่ละรายวิชา โดยคำนึงถึงความรู้ความสามารถและความเชี่ยวชาญในวิชาที่สอน และเป็นความรู้ที่ทันสมัยของอาจารย์ที่มอบหมายให้สอนในวิชานั้น ๆ เพื่อให้ให้นักศึกษาได้รับความรู้ประสบการณ์ และได้รับการพัฒนาความสามารถจากผู้รู้จริง สำหรับหลักสูตรระดับบัณฑิตศึกษา ต้องให้ความสำคัญกับการกำหนดหัวข้อวิทยานิพนธ์ การกำหนดอาจารย์ที่ปรึกษาวิทยานิพนธ์ การค้นคว้าอิสระที่เหมาะสมกับหัวข้อวิทยานิพนธ์ การค้นคว้าอิสระ และลักษณะของนักศึกษา ให้นักศึกษาได้รับโอกาสและการพัฒนาตนเองเต็มตามศักยภาพ อาจารย์ที่ปรึกษาวิทยานิพนธ์ การค้นคว้าอิสระต้องสามารถให้คำปรึกษาวิทยานิพนธ์การค้นคว้าอิสระตั้งแต่กระบวนการพัฒนาหัวข้อจนถึงการทำวิทยานิพนธ์ การค้นคว้าอิสระ การสอบป้องกัน และการเผยแพร่ผลงานวิจัยจนสำเร็จการศึกษา

กระบวนการเรียนการสอนสำหรับยุคศตวรรษที่ ๒๑ ต้องเน้นการพัฒนานักศึกษาให้มีความรู้ตามโครงสร้างหลักสูตรที่กำหนด และได้รับการพัฒนาตามกรอบมาตรฐานคุณวุฒิ คุณธรรม จริยธรรม ทักษะการเรียนรู้ในศตวรรษที่ ๒๑ โดยเฉพาะทักษะการเรียนรู้ด้วยตนเอง ทักษะทางภาษาไทยและภาษาต่างประเทศ ทักษะการทำงานแบบมีส่วนร่วม ความสามารถในการใช้เทคโนโลยี ความสามารถในการดูแลสุขภาพ ฯลฯ การเรียนการสอนสมัยใหม่ต้องใช้สื่อเทคโนโลยี และทำให้นักศึกษาเรียนรู้ได้ตลอดเวลาและในสถานที่ใดก็ได้ ผู้สอนมีหน้าที่เป็นผู้อำนวยความสะดวกให้เกิดการเรียนรู้ และสนับสนุนการเรียนรู้ สำหรับหลักสูตรระดับบัณฑิตศึกษา เทคนิคการสอนจะเน้นการวิจัยเป็นฐาน การเรียนแบบใช้ปัญหาเป็นฐาน เป็นต้น

ในการรายงานการดำเนินงานตามตัวบ่งชี้นี้ ให้อธิบายกระบวนการหรือแสดงผลการดำเนินงานในประเด็นที่เกี่ยวข้องอย่างน้อยดังต่อไปนี้

- การกำหนดผู้สอน
- การกำกับ ติดตาม และตรวจสอบการจัดทำแผนการเรียนรู้อ (มคอ.๓ และ มคอ.๔) การจัดการเรียนการสอน
- การจัดการเรียนการสอนในระดับปริญญาตรีที่มีการบูรณาการกับการวิจัย การบริการวิชาการทางสังคม และการทำนุบำรุงศิลปะและวัฒนธรรม
- การควบคุมหัวข้อวิทยานิพนธ์และการค้นคว้าอิสระในระดับบัณฑิตศึกษา ให้สอดคล้องกับสาขาวิชาและความก้าวหน้าของศาสตร์
- การแต่งตั้งอาจารย์ที่ปรึกษาวิทยานิพนธ์และการค้นคว้าอิสระในระดับบัณฑิตศึกษา ที่มีความเชี่ยวชาญสอดคล้องหรือสัมพันธ์กับหัวข้อวิทยานิพนธ์
- การช่วยเหลือ กำกับ ติดตามในการทำวิทยานิพนธ์และการค้นคว้าอิสระ และการตีพิมพ์ผลงานในระดับบัณฑิตศึกษา



ในการประเมินเพื่อให้ทราบว่าอยู่ในระดับคะแนนใด ให้พิจารณาในภาพรวมของผลการดำเนินงานทั้งหมด ที่ทำให้กระบวนการจัดการเรียนการสอนตอบสนองความแตกต่างของผู้เรียน การจัดการเรียนการสอนที่เน้นผู้เรียนเป็นสำคัญ ก่อให้เกิดผลการเรียนรู้บรรลุตามเป้าหมาย

เกณฑ์การประเมิน :

คะแนน ๐	<ul style="list-style-type: none"> <li>• ไม่มีระบบ</li> <li>• ไม่มีกลไก</li> <li>• ไม่มีแนวคิดในการกำกับติดตามและปรับปรุง</li> <li>• ไม่มีข้อมูลหลักฐาน</li> </ul>
คะแนน ๑	<ul style="list-style-type: none"> <li>• มีระบบ</li> <li>• มีกลไก</li> <li>• ไม่มีการนำระบบกลไกไปสู่การปฏิบัติ/ดำเนินงาน</li> </ul>
คะแนน ๒	<ul style="list-style-type: none"> <li>• มีระบบ มีกลไก</li> <li>• มีการนำระบบกลไกไปสู่การปฏิบัติ/ดำเนินงาน</li> <li>• มีการประเมินกระบวนการ</li> <li>• ไม่มีการปรับปรุง/พัฒนากระบวนการ</li> </ul>
คะแนน ๓	<ul style="list-style-type: none"> <li>• มีระบบ มีกลไก</li> <li>• มีการนำระบบกลไกไปสู่การปฏิบัติ/ดำเนินงาน</li> <li>• มีการประเมินกระบวนการ</li> <li>• มีการปรับปรุง/พัฒนากระบวนการจากผลการประเมิน</li> </ul>
คะแนน ๔	<ul style="list-style-type: none"> <li>• มีระบบ มีกลไก</li> <li>• มีการนำระบบกลไกไปสู่การปฏิบัติ/ดำเนินงาน</li> <li>• มีการประเมินกระบวนการ</li> <li>• มีการปรับปรุง/พัฒนากระบวนการจากผลการประเมิน</li> <li>• มีผลจากการปรับปรุงเห็นชัดเจนเป็นรูปธรรม</li> </ul>

เกณฑ์การประเมิน (ต่อ) :

คะแนน ๕	<ul style="list-style-type: none"><li>• มีระบบ มีกลไก</li><li>• มีการนำระบบกลไกไปสู่การปฏิบัติ/ดำเนินงาน</li><li>• มีการประเมินกระบวนการ</li><li>• มีการปรับปรุง/พัฒนากระบวนการจากผลการประเมิน</li><li>• มีผลจากการปรับปรุงเห็นชัดเจนเป็นรูปธรรม</li><li>• มีแนวทางปฏิบัติที่ดี โดยมีหลักฐานเชิงประจักษ์ยืนยัน และกรรมการผู้ตรวจประเมินสามารถให้เหตุผลอธิบายการเป็นแนวปฏิบัติที่ดีได้ชัดเจน</li></ul>
---------	---

## ตัวบ่งชี้ที่ ๕.๓ : การประเมินผู้เรียน

ชนิดของตัวบ่งชี้ : กระบวนการ

คำอธิบายตัวบ่งชี้ : การประเมินนักศึกษามีจุดมุ่งหมาย ๓ ประการ คือ การประเมินผลนักศึกษาเพื่อให้ข้อมูลสารสนเทศที่เป็นประโยชน์ต่อการปรับปรุงการเรียนการสอนของผู้สอน และนำไปสู่การพัฒนาการเรียนรู้ของนักศึกษา (Assessment for Learning) การประเมินที่ทำให้ให้นักศึกษาสามารถประเมินตนเองเป็น และมีการนำผลการประเมินไปใช้ในการพัฒนาวิธีการเรียนของตนเองใหม่ จนเกิดการเรียนรู้ (Assessment as Learning) และ การประเมินผลการเรียนรู้ของนักศึกษาที่แสดงผลลัพธ์การเรียนรู้ที่คาดหวังของหลักสูตร (Assessment of Learning) การประเมินส่วนใหญ่จะใช้เพื่อจุดมุ่งหมายประการหลัง คือ เน้นการได้ข้อมูลเกี่ยวกับสัมฤทธิ์ผลการเรียนรู้ของนักศึกษา การจัดการเรียนการสอนจึงควรส่งเสริมให้มีการประเมินเพื่อจุดมุ่งหมายสองประการแรกด้วย ทั้งนี้ ความเหมาะสมของระบบประเมินต้องให้ความสำคัญกับการกำหนดเกณฑ์การประเมิน วิธีการประเมิน เครื่องมือประเมินที่มีคุณภาพ และวิธีการให้เกรดที่สะท้อนผลการเรียนรู้ได้อย่างเหมาะสม มีการกำกับให้มีการประเมินตามสภาพจริง (Authentic Assessment) มีการใช้วิธีการประเมินที่หลากหลาย ให้ผลการประเมินที่สะท้อนความสามารถในการปฏิบัติงานในโลกแห่งความเป็นจริง (Real World) และมีวิธีการให้ข้อมูลป้อนกลับ (Feedback) ที่ทำให้นักศึกษาสามารถแก้ไขจุดอ่อนหรือเสริมจุดแข็งของตนเองได้ ให้ผลการประเมินที่สะท้อนระดับความสามารถที่แท้จริงของนักศึกษา สำหรับหลักสูตรระดับบัณฑิตศึกษา ต้องให้ความสำคัญกับการวางระบบประเมินวิทยานิพนธ์ การค้นคว้าอิสระที่มีคุณภาพด้วย

ในการรายงานการดำเนินงานตามตัวบ่งชี้นี้ ให้อธิบายกระบวนการหรือแสดงผลการดำเนินงานในประเด็นที่เกี่ยวข้องอย่างน้อยดังต่อไปนี้

- การประเมินผลการเรียนรู้ตามกรอบมาตรฐานคุณวุฒิระดับอุดมศึกษาแห่งชาติ
- การตรวจสอบการประเมินผลการเรียนรู้ของนักศึกษา
- การกำกับการประเมินการจัดการเรียนการสอนและประเมินหลักสูตร (มคอ.๕ มคอ.๖ และ มคอ.๗)
- การประเมินวิทยานิพนธ์และการค้นคว้าอิสระในระดับบัณฑิตศึกษา

ในการประเมินเพื่อให้ทราบว่าคุณอยู่ในระดับคะแนนใด ให้พิจารณาในภาพรวมของผลการดำเนินงานทั้งหมดที่สะท้อนสภาพจริงด้วยวิธีการหรือเครื่องมือประเมินที่เชื่อถือได้ ให้ข้อมูลที่ช่วยให้ผู้สอนและผู้เรียนมีแนวทางในการปรับปรุงพัฒนาการเรียนการสอนต่อไป

เกณฑ์การประเมิน :

คะแนน ๐	<ul style="list-style-type: none"> <li>• ไม่มีระบบ</li> <li>• ไม่มีมีกลไก</li> <li>• ไม่มีแนวคิดในการกำกับติดตามและปรับปรุง</li> <li>• ไม่มีข้อมูลหลักฐาน</li> </ul>
คะแนน ๑	<ul style="list-style-type: none"> <li>• มีระบบ มีกลไก</li> <li>• ไม่มีการนำระบบกลไกไปสู่การปฏิบัติ/ดำเนินงาน</li> </ul>
คะแนน ๒	<ul style="list-style-type: none"> <li>• มีระบบ มีกลไก</li> <li>• มีการนำระบบกลไกไปสู่การปฏิบัติ/ดำเนินงาน</li> <li>• มีการประเมินกระบวนการ</li> <li>• ไม่มีการปรับปรุง/พัฒนากระบวนการ</li> </ul>
คะแนน ๓	<ul style="list-style-type: none"> <li>• มีระบบ มีกลไก</li> <li>• มีการนำระบบกลไกไปสู่การปฏิบัติ/ดำเนินงาน</li> <li>• มีการประเมินกระบวนการ</li> <li>• มีการปรับปรุง/พัฒนากระบวนการจากผลการประเมิน</li> </ul>
คะแนน ๔	<ul style="list-style-type: none"> <li>• มีระบบ มีกลไก</li> <li>• มีการนำระบบกลไกไปสู่การปฏิบัติ/ดำเนินงาน</li> <li>• มีการประเมินกระบวนการ</li> <li>• มีการปรับปรุง/พัฒนากระบวนการจากผลการประเมิน</li> <li>• มีผลจากการปรับปรุงเห็นชัดเจนเป็นรูปธรรม</li> </ul>
คะแนน ๕	<ul style="list-style-type: none"> <li>• มีระบบ มีกลไก</li> <li>• มีการนำระบบกลไกไปสู่การปฏิบัติ/ดำเนินงาน</li> <li>• มีการประเมินกระบวนการ</li> <li>• มีการปรับปรุง/พัฒนากระบวนการจากผลการประเมิน</li> <li>• มีผลจากการปรับปรุง เห็นชัดเจนเป็นรูปธรรม</li> <li>• มีแนวทางปฏิบัติที่ดี โดยมีหลักฐานเชิงประจักษ์ยืนยัน และกรรมการผู้ตรวจประเมินสามารถให้เหตุผลอธิบายการเป็นแนวปฏิบัติที่ดีได้ชัดเจน</li> </ul>

## ตัวบ่งชี้ที่ ๕.๔ : ผลการดำเนินงานหลักสูตรตามกรอบมาตรฐานคุณวุฒิ ระดับอุดมศึกษาแห่งชาติ

ชนิดของตัวบ่งชี้ : ผลลัพธ์

คำอธิบายตัวบ่งชี้ : ผลการดำเนินงานของหลักสูตร หมายถึง ร้อยละของผลการดำเนินงานตามตัวบ่งชี้การดำเนินงานตามกรอบมาตรฐานคุณวุฒิระดับอุดมศึกษาที่ปรากฏในหลักสูตร (มคอ.๒) หมวดที่ ๗ ข้อ ๗ ที่หลักสูตรแต่ละหลักสูตรดำเนินงานได้ในแต่ละปีการศึกษา อาจารย์ประจำหลักสูตรจะเป็นผู้รายงานผลการดำเนินงานประจำปีในแบบรายงานผลการดำเนินการของหลักสูตร (มคอ.๓)

### เกณฑ์การประเมิน :

- มีการดำเนินงานน้อยกว่าร้อยละ ๘๐ ของตัวบ่งชี้ผลการดำเนินงานที่ระบุไว้ในแต่ละปี มีค่าคะแนนเท่ากับ ๐
- มีการดำเนินงานร้อยละ ๘๐ ของตัวบ่งชี้ผลการดำเนินงานที่ระบุไว้ในแต่ละปี มีค่าคะแนนเท่ากับ ๓.๕๐
- มีการดำเนินงานร้อยละ ๘๐.๐๑ - ๘๙.๙๙ ของตัวบ่งชี้ผลการดำเนินงานที่ระบุไว้ในแต่ละปี มีค่าคะแนนเท่ากับ ๔.๐๐
- มีการดำเนินงานร้อยละ ๙๐.๐๐ - ๙๔.๙๙ ของตัวบ่งชี้ผลการดำเนินงานที่ระบุไว้ในแต่ละปี มีค่าคะแนนเท่ากับ ๔.๕๐
- มีการดำเนินงานร้อยละ ๙๕.๐๐ - ๙๙.๙๙ ของตัวบ่งชี้ผลการดำเนินงานที่ระบุไว้ในแต่ละปี มีค่าคะแนนเท่ากับ ๔.๗๕
- มีการดำเนินงานร้อยละ ๑๐๐ ของตัวบ่งชี้ผลการดำเนินงานที่ระบุไว้ในแต่ละปี มีค่าคะแนนเท่ากับ ๕

### หมายเหตุ :

คณะกรรมการการอุดมศึกษาได้มีประกาศคณะกรรมการการอุดมศึกษา เรื่อง แนวทางการปฏิบัติตามกรอบมาตรฐานคุณวุฒิระดับอุดมศึกษาแห่งชาติ (ฉบับที่ ๓) พ.ศ.๒๕๕๘ ลงวันที่ ๒๖ พฤศจิกายน ๒๕๕๘ ได้กำหนดแนวทางการปฏิบัติตามกรอบมาตรฐานคุณวุฒิระดับอุดมศึกษาแห่งชาติเพิ่มเติมไว้ ดังนี้

ข้อ ๒ ระบุว่า “กรณีที่สถาบันอุดมศึกษาจะจัดทำรายละเอียดของรายวิชา รายละเอียดของประสบการณ์ภาคสนาม (ถ้ามี) รายงานผลการดำเนินงานของรายวิชา รายงานผลการดำเนินการของประสบการณ์ภาคสนาม (ถ้ามี) และรายงานผลการดำเนินงานของหลักสูตรในลักษณะอื่น สถาบันอุดมศึกษาสามารถดำเนินการจัดทำระบบเก็บข้อมูลรายละเอียดตามแนวทางของ มคอ.๓ มคอ.๔ มคอ.๕ มคอ.๖ และมคอ.๗ โดยสามารถปรับเปลี่ยนหัวข้อรายละเอียดให้เหมาะสมกับบริบท

เฉพาะของสถาบันอุดมศึกษานั้น ๆ ได้ ทั้งนี้ให้คำนึงถึงเจตนารมณ์ของการจัดทำ มคอ.๓ มคอ.๔ มคอ.๕ มคอ.๖ และ มคอ.๗”

ข้อ ๓ ระบุว่า “ให้ถือว่า ตัวบ่งชี้ผลการดำเนินงานตามกรอบมาตรฐานคุณวุฒิ จำนวน ๑๒ ตัวบ่งชี้เป็นเพียงแนวทางเท่านั้น โดยสถาบันอุดมศึกษาสามารถกำหนดตัวบ่งชี้ผลการดำเนินงานตามกรอบมาตรฐานคุณวุฒิได้เอง ซึ่งแต่ละหลักสูตรมีอิสระในการกำหนดตัวบ่งชี้ผลการดำเนินงานที่ใช้ในการติดตามประเมิน และรายงานคุณภาพของหลักสูตรประจำปีที่ระบุไว้ในหมวด ๑-๖ ของแต่ละหลักสูตร ตามบริบทและวัตถุประสงค์ในการผลิตบัณฑิต ทั้งนี้ ต้องได้รับความเห็นชอบหรืออนุมัติจากสภาสถาบันอุดมศึกษา ในระหว่างที่สถาบันอุดมศึกษายังไม่สามารถเสนอขอปรับตัวบ่งชี้ใหม่ได้แล้วเสร็จ ให้ใช้ตัวบ่งชี้เดิมก่อนได้ หรือหากหลักสูตรใดมีความประสงค์กำหนดตัวบ่งชี้แบบเดิมก็สามารถทำได้ กรณีหลักสูตรมีการปรับตัวบ่งชี้ใหม่ให้นำเสนอสำนักงานคณะกรรมการการอุดมศึกษา รับทราบในการปรับปรุงหลักสูตรครั้งต่อไป”

## องค์ประกอบที่ ๖ สิ่งสนับสนุนการเรียนรู้

ในการดำเนินการบริหารหลักสูตร จะต้องมียุทธศาสตร์ที่สำคัญอีกประการหนึ่ง คือ สิ่งสนับสนุนการเรียนรู้ ซึ่งประกอบด้วย ความพร้อมทางกายภาพ ความพร้อมด้านอุปกรณ์ ความพร้อมด้านเทคโนโลยี ความพร้อมด้านการให้บริการ เช่น ห้องเรียน ห้องปฏิบัติการ ห้องทำวิจัย อุปกรณ์การเรียนการสอน ห้องสมุด การบริการเทคโนโลยีสารสนเทศ คอมพิวเตอร์ Wi-Fi และอื่น ๆ รวมทั้งการบำรุงรักษาที่ส่งเสริมสนับสนุนให้นักศึกษาสามารถเรียนรู้ได้อย่างมีประสิทธิภาพ ประสิทธิภาพ ตามมาตรฐานผลการเรียนรู้ที่กำหนดตามกรอบมาตรฐานคุณวุฒิระดับอุดมศึกษาแห่งชาติ โดยพิจารณาร่วมกับผลการประเมินความพึงพอใจของนักศึกษาและอาจารย์

องค์ประกอบด้านสิ่งสนับสนุนการเรียนรู้จะพิจารณาได้จาก

ตัวบ่งชี้ ๖.๑ สิ่งสนับสนุนการเรียนรู้

## ตัวบ่งชี้ที่ ๖.๑ : สิ่งสนับสนุนการเรียนรู้

ชนิดของตัวบ่งชี้ : กระบวนการ

คำอธิบายตัวบ่งชี้ : ความพร้อมของสิ่งสนับสนุนการเรียนการสอนมีหลายประการ ได้แก่ ความพร้อมทางกายภาพ เช่น ห้องเรียน ห้องปฏิบัติการ ที่พักของนักศึกษา ฯลฯ และความพร้อมของอุปกรณ์ เทคโนโลยี และสิ่งอำนวยความสะดวกหรือทรัพยากรที่เอื้อต่อการเรียนรู้ เช่น อุปกรณ์การเรียนการสอน ห้องสมุด หนังสือ ตำรา สิ่งพิมพ์ วารสาร ฐานข้อมูลเพื่อการสืบค้น แหล่งเรียนรู้ สื่ออิเล็กทรอนิกส์ ฯลฯ สิ่งสนับสนุนเหล่านี้ต้องมีปริมาณเพียงพอ และมีคุณภาพพร้อมใช้งาน ทันสมัย โดยพิจารณาการดำเนินการปรับปรุงพัฒนาจากผลการประเมินความพึงพอใจของนักศึกษา และอาจารย์

ในการรายงานการดำเนินงานตามตัวบ่งชี้นี้ ให้อธิบายกระบวนการหรือแสดงผลการดำเนินงานในประเด็นที่เกี่ยวข้องอย่างน้อยดังต่อไปนี้

- ระบบการดำเนินงานของสาขาวิชา/สำนักวิชา/สถาบัน โดยมีส่วนร่วมของอาจารย์ประจำหลักสูตรเพื่อให้มีสิ่งสนับสนุนการเรียนรู้
- จำนวนสิ่งสนับสนุนการเรียนรู้ที่เพียงพอและเหมาะสมต่อการจัดการเรียนการสอน
- กระบวนการปรับปรุงตามผลการประเมินความพึงพอใจของนักศึกษาและอาจารย์ต่อสิ่งสนับสนุนการเรียนรู้

ในการประเมินเพื่อให้ทราบว่ายู่ในระดับคะแนนใด ให้พิจารณาในภาพรวมของผลการดำเนินงานทั้งหมดที่สะท้อนการจัดเตรียมสิ่งสนับสนุนการเรียนรู้ที่จำเป็นต่อการเรียนการสอน และส่งผลให้ผู้เรียนสามารถเรียนรู้ได้อย่างมีประสิทธิภาพ

### เกณฑ์การประเมิน :

คะแนน ๐	<ul style="list-style-type: none"><li>• ไม่มีระบบ</li><li>• ไม่มีกลไก</li><li>• ไม่มีแนวคิดในการกำกับติดตามและปรับปรุง</li><li>• ไม่มีข้อมูลหลักฐาน</li></ul>
คะแนน ๑	<ul style="list-style-type: none"><li>• มีระบบ มีกลไก</li><li>• ไม่มีการนำระบบกลไกไปสู่การปฏิบัติ/ดำเนินงาน</li></ul>
คะแนน ๒	<ul style="list-style-type: none"><li>• มีระบบ มีกลไก</li><li>• มีการนำระบบกลไกไปสู่การปฏิบัติ/ดำเนินงาน</li><li>• มีการประเมินกระบวนการ</li><li>• ไม่มีการปรับปรุง/พัฒนากระบวนการ</li></ul>



เกณฑ์การประเมิน (ต่อ) :

คะแนน ๓	<ul style="list-style-type: none"> <li>• มีระบบ มีกลไก</li> <li>• มีการนำระบบกลไกไปสู่การปฏิบัติ/ดำเนินงาน</li> <li>• มีการประเมินกระบวนการ</li> <li>• มีการปรับปรุง/พัฒนากระบวนการจากผลการประเมิน</li> </ul>
คะแนน ๔	<ul style="list-style-type: none"> <li>• มีระบบ มีกลไก</li> <li>• มีการนำระบบกลไกไปสู่การปฏิบัติ/ดำเนินงาน</li> <li>• มีการประเมินกระบวนการ</li> <li>• มีการปรับปรุง/พัฒนากระบวนการจากผลการประเมิน</li> <li>• มีผลจากการปรับปรุงเห็นชัดเจนเป็นรูปธรรม</li> </ul>
คะแนน ๕	<ul style="list-style-type: none"> <li>• มีระบบ มีกลไก</li> <li>• มีการนำระบบกลไกไปสู่การปฏิบัติ/ดำเนินงาน</li> <li>• มีการประเมินกระบวนการ</li> <li>• มีการปรับปรุง/พัฒนากระบวนการจากผลการประเมิน</li> <li>• มีผลจากการปรับปรุง เห็นชัดเจนเป็นรูปธรรม</li> <li>• มีแนวทางปฏิบัติที่ดี โดยมีหลักฐานเชิงประจักษ์ยืนยัน และกรรมการผู้ตรวจประเมินสามารถให้เหตุผลอธิบายการเป็นแนวปฏิบัติที่ดีได้ชัดเจน</li> </ul>

## บทที่ ๗

### แนวทางการวิเคราะห์และสรุปผลการประกันคุณภาพการศึกษาภายใน

มหาวิทยาลัยได้ดำเนินการวางระบบและกลไกการประกันคุณภาพการศึกษาภายในที่เหมาะสมกับบริบทและวิสัยทัศน์ โดยพิจารณามาตรฐานการศึกษาของชาติ มาตรฐานการอุดมศึกษา และมาตรฐานการศึกษาของมหาวิทยาลัย เพื่อให้เป็นไปตามแนวทางที่กฎกระทรวงการประกันคุณภาพการศึกษา กำหนด

เมื่อมหาวิทยาลัยได้ดำเนินการครบรอบปีการศึกษาแล้ว จะต้องมีการประเมินคุณภาพการศึกษาภายในทุกระดับโดยมีแนวทางการวิเคราะห์และสรุปผลการประกันคุณภาพการศึกษาภายใน แต่ละระดับดังนี้

#### ๑. ระดับมหาวิทยาลัย

การประเมินระดับมหาวิทยาลัยจะสะท้อนผลการดำเนินงานของมหาวิทยาลัย ตามมาตรฐานการศึกษาของมหาวิทยาลัย โดยแสดงเป็นค่าเฉลี่ยในแต่ละมาตรฐาน นอกจากนี้ยังมีการวิเคราะห์แยกเป็นปัจจัยนำเข้า กระบวนการและผลลัพธ์ด้วย เพื่อให้ผู้บริหารมหาวิทยาลัยได้นำไปใช้เป็นข้อมูลในการปรับปรุงพัฒนาผลการดำเนินงานในปีถัดไป โดยมีเกณฑ์การแปลผลการประเมินดังนี้

๐.๐๐ - ๑.๕๐ การดำเนินงานต้องปรับปรุงเร่งด่วน

๑.๕๑ - ๒.๕๐ การดำเนินงานต้องปรับปรุง

๒.๕๑ - ๓.๕๐ การดำเนินงานระดับพอใช้

๓.๕๑ - ๔.๕๐ การดำเนินงานระดับดี

๔.๕๑ - ๕.๐๐ การดำเนินงานระดับดีมาก

#### ตารางวิเคราะห์ผลการประเมินระดับมหาวิทยาลัย

มาตรฐาน	คะแนนการประเมินเฉลี่ย					ผลการประเมิน
	ตัวบ่งชี้	I	P	O	คะแนนเฉลี่ย	
๑. ด้านผลลัพธ์ผู้เรียน	๘	๑.๒ ๑.๓	๑.๑ ๑.๔ ๑.๕ ๑.๖ ๑.๗	๑.๘		
๒. ด้านการวิจัยและนวัตกรรม	๓	๒.๒	๒.๑	๒.๓		
๓. ด้านการบริการวิชาการ	๑	-	๓.๑	-		
๔. ด้านศิลปวัฒนธรรมและความเป็นไทย	๒	-	๔.๑	๔.๒		
๕. ด้านการบริหารจัดการ	๔	-	๕.๑ ๕.๒ ๕.๔	๕.๓		
รวม	๑๘	๓	๑๑	๔		
ผลการประเมิน						

มหาวิทยาลัยควรวิเคราะห์ในเชิงคุณภาพเกี่ยวกับจุดเด่น และโอกาสในการพัฒนาแต่ละมาตรฐานด้วย เพื่อนำไปสู่การวางแผน ปรับปรุงพัฒนาคุณภาพการศึกษาในแต่ละมาตรฐานและภาพรวมของมหาวิทยาลัย ตามตัวอย่างดังต่อไปนี้

ตัวอย่างรายงานผลการวิเคราะห์จุดเด่นและโอกาสในการพัฒนามาตรฐานที่ ๑ - มาตรฐานที่ ๕

มาตรฐานที่ ๑ ด้านผลลัพธ์ผู้เรียน

จุดเด่น
๑.
๒.
โอกาสในการพัฒนา
๑.
๒.

## ๒. ระดับคณะ

การประเมินระดับมหาวิทยาลัยจะสะท้อนผลการดำเนินงานของคณะ ตามมาตรฐานการศึกษาของมหาวิทยาลัย โดยแสดงเป็นค่าเฉลี่ยในแต่ละมาตรฐาน นอกจากนี้ยังมีการวิเคราะห์แยกเป็นปัจจัยนำเข้า กระบวนการและผลลัพธ์ด้วย เพื่อให้ผู้บริหารคณะได้นำไปใช้เป็นข้อมูลในการปรับปรุงพัฒนาผลการดำเนินงานในปีถัดไป โดยมีเกณฑ์การแปลผลการประเมินดังนี้

- ๐.๐๐ - ๑.๕๐ การดำเนินงานต้องปรับปรุงเร่งด่วน
- ๑.๕๑ - ๒.๕๐ การดำเนินงานต้องปรับปรุง
- ๒.๕๑ - ๓.๕๐ การดำเนินงานระดับพอใช้
- ๓.๕๑ - ๔.๕๐ การดำเนินงานระดับดี
- ๔.๕๑ - ๕.๐๐ การดำเนินงานระดับดีมาก

ตารางวิเคราะห์ผลการประเมินระดับคณะ

มาตรฐาน	คะแนนการประเมินเฉลี่ย					ผลการประเมิน
	ตัวบ่งชี้	I	P	O	คะแนนเฉลี่ย	
๑. ด้านผลลัพธ์ผู้เรียน	๘	๑.๒ ๑.๓	๑.๑ ๑.๔ ๑.๕ ๑.๖ ๑.๗	๑.๘		
๒. ด้านการวิจัยและนวัตกรรม	๓	๒.๒	๒.๑	๒.๓		
๓. ด้านการบริการวิชาการ	๑	-	๓.๑	-		
๔. ด้านศิลปวัฒนธรรมและความเป็นไทย	๑	-	๔.๑	-		
๕. ด้านการบริหารจัดการ	๒	-	๕.๑ ๕.๒			
<b>รวม</b>	<b>๑๕</b>	<b>๓</b>	<b>๑๐</b>	<b>๒</b>		
<b>ผลการประเมิน</b>						

คณะครุวิเคราะห์ในเชิงคุณภาพเกี่ยวกับจุดเด่น และโอกาสในการพัฒนาในแต่ละมาตรฐานด้วย เพื่อนำไปสู่การวางแผน ปรับปรุงพัฒนาคุณภาพการศึกษาในแต่ละมาตรฐานและภาพรวมของคณะต่อไป ตามตัวอย่างดังต่อไปนี้

ตัวอย่างรายงานผลการวิเคราะห์จุดเด่นและจุดที่ควรพัฒนา มาตรฐานที่ ๑ - มาตรฐานที่ ๖ มาตรฐานที่ ๑ ด้านผลลัพธ์ผู้เรียน

<b>จุดเด่น</b>
๑.
๒.
<b>โอกาสในการพัฒนา</b>
๑.
๒.

### ๓. ระดับหลักสูตร

ระบบการประกันคุณภาพการศึกษาภายในระดับหลักสูตร ที่คณะกรรมการประกันคุณภาพภายในระดับอุดมศึกษา จัดทำขึ้นเป็นไปในทิศทางเดียวกับการประเมินเพื่อการเผยแพร่หลักสูตรที่มีคุณภาพและมาตรฐานตามที่ประกาศไว้ในกรอบมาตรฐานคุณวุฒิระดับอุดมศึกษาแห่งชาติ พ.ศ. ๒๕๕๒ ทั้งนี้ได้กำหนดให้รายงานการประเมินคุณภาพการศึกษาภายในระดับหลักสูตร (IQA ระดับหลักสูตร) และรายงานผลการดำเนินการของหลักสูตร (มคอ.๗) เป็นรายงานฉบับเดียวกันเพื่อลดความซ้ำซ้อนของการจัดทำรายงานของสถานศึกษาระดับอุดมศึกษาและสามารถรายงานผ่านระบบอิเล็กทรอนิกส์

ระดับหลักสูตรมีองค์ประกอบในการประกันคุณภาพการศึกษาภายใน ๖ องค์ประกอบ ได้แก่

องค์ประกอบที่ ๑ การกำกับมาตรฐาน

องค์ประกอบที่ ๒ บัณฑิต

องค์ประกอบที่ ๓ นักศึกษา

องค์ประกอบที่ ๔ อาจารย์

องค์ประกอบที่ ๕ หลักสูตร การเรียนการสอน การประเมินผู้เรียน

องค์ประกอบที่ ๖ สิ่งสนับสนุนการเรียนรู้

องค์ประกอบที่ ๑ การกำกับมาตรฐานเป็นองค์ประกอบที่ต้องดำเนินการให้เป็นไปตามเกณฑ์มาตรฐานหลักสูตรกรอบมาตรฐานคุณวุฒิระดับอุดมศึกษาแห่งชาติ และเกณฑ์ต่าง ๆ ที่เกี่ยวข้อง มี ๑ ตัวบ่งชี้ จำนวนเกณฑ์ขึ้นอยู่กักระดับปริญญา หากผลการดำเนินงานไม่เป็นไปตามเกณฑ์ใดเกณฑ์หนึ่งถือว่าหลักสูตรนั้น “ไม่ได้มาตรฐาน” และมีค่าคะแนนเป็น “ศูนย์” หากหลักสูตรนั้นมีผลการดำเนินงานผ่านทุกเกณฑ์ถือว่าเป็นไปตามมาตรฐานที่กำหนด และจะมีการประเมินคะแนนคุณภาพของหลักสูตรในองค์ประกอบที่ ๒ – ๖ ดังแสดงตามภาพต่อไปนี้

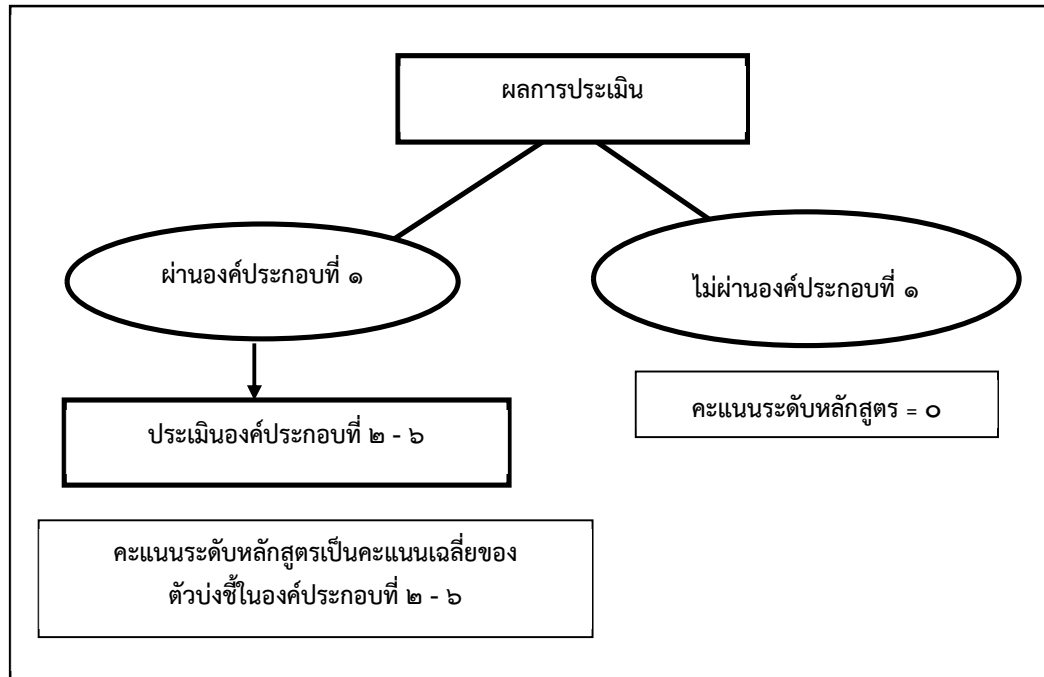

$$\text{คะแนนรวมเฉลี่ย} = \frac{\text{คะแนนรวมของตัวบ่งชี้ ๑๓ ตัวบ่งชี้}}{๑๓}$$

ซึ่งการแปลผลจะเป็นการอธิบายว่า  
 คะแนนระดับหลักสูตร = ๐ หมายถึง หลักสูตรไม่ได้มาตรฐาน  
 คะแนนระดับหลักสูตร = ๐.๐๑ - ๕.๐๐ หมายถึง หลักสูตรเป็นไปตามมาตรฐาน และมี  
 ระดับคุณภาพตามคะแนนที่ได้ ดังนี้

คะแนน	ระดับคุณภาพ
๐.๐๑ - ๒.๐๐	น้อย
๒.๐๑ - ๓.๐๐	ปานกลาง
๓.๐๑ - ๔.๐๐	ดี
๔.๐๑ - ๕.๐๐	ดีมาก

แม้ว่าหลักสูตรไม่ผ่านองค์ประกอบที่ ๑ (การกำกับมาตรฐาน) ผู้รับผิดชอบหลักสูตร/คณะ/มหาวิทยาลัยต้องประเมินตัวบ่งชี้ขององค์ประกอบที่ ๒ ถึงองค์ประกอบที่ ๖ ด้วย เพื่อให้ทราบระดับการพัฒนาของหลักสูตรตนเอง โดยการวิเคราะห์ในรายละเอียดของปัจจัยนำเข้า กระบวนการผลลัพธ์ และรายองค์ประกอบ โดยไม่ต้องรายงานระดับคะแนนเฉลี่ย เพื่อเป็นการวิเคราะห์ในเชิงคุณภาพในองค์ประกอบที่ ๒ ถึง องค์ประกอบที่ ๖ เกี่ยวกับจุดเด่น และโอกาสในการพัฒนา เพื่อยกระดับคุณภาพของหลักสูตรต่อไป แสดงดังตารางต่อไปนี้

- ๐.๐๑ - ๒.๐๐ ระดับคุณภาพน้อย
- ๒.๐๑ - ๓.๐๐ ระดับคุณภาพปานกลาง
- ๓.๐๑ - ๔.๐๐ ระดับคุณภาพดี
- ๔.๐๑ - ๕.๐๐ ระดับคุณภาพดีมาก

ตารางการวิเคราะห์คุณภาพการศึกษาภายในระดับหลักสูตร

องค์ประกอบที่	คะแนนผ่าน	จำนวนตัวบ่งชี้	I	P	O	คะแนนเฉลี่ย	ผลการประเมิน
๑	ไม่ผ่านการประเมิน						หลักสูตรไม่ได้มาตรฐาน
๒	คะแนนเฉลี่ยของทุกตัวบ่งชี้ในองค์ประกอบที่ ๒ - ๖	๒	-	-	๒.๑, ๒.๒		
๓		๓	๓.๑, ๓.๒, ๓.๓	-	-		
๔		๓	๔.๑, ๔.๒, ๔.๓	-	-		
๕		๔	๕.๑	๕.๒, ๕.๓, ๕.๔	-		
๖		๑	-	๖.๑	-		
รวม		๑๓	๗	๔	๒		
ผลการประเมิน							

ตัวอย่างรายงานผลการวิเคราะห์จุดเด่นและโอกาสในการพัฒนาองค์ประกอบที่ ๒ -  
องค์ประกอบที่ ๒  
องค์ประกอบที่ ๒ บัณฑิต

จุดเด่น
๑.
๒.
โอกาสในการพัฒนา
๑.
๒.



## เอกสารอ้างอิง

- “กฎกระทรวง การประกันคุณภาพการศึกษา พ.ศ. ๒๕๖๑”. (๒๕๖๑, ๒๓ กุมภาพันธ์).
- ราชกิจจานุเบกษา. เล่ม ๑๓๕ ตอนที่ ๑๑ ก. หน้า ๓-๕.
- “ประกาศ ก.พ.อ. เรื่อง มาตรฐานของจรรยาบรรณที่พึงมีในสถาบันอุดมศึกษา”. (๒๕๕๑, ๒๒ สิงหาคม). ราชกิจจานุเบกษา. เล่ม ๑๒๕ ตอนพิเศษ ๑๔๑ ง. หน้า ๓๕-๓๗.
- “ประกาศกระทรวงศึกษาธิการ เรื่อง กรอบมาตรฐานคุณวุฒิระดับอุดมศึกษาแห่งชาติ พ.ศ. ๒๕๕๒”. (๒๕๕๒, ๓๑ สิงหาคม). ราชกิจจานุเบกษา. เล่ม ๑๒๖ ตอนพิเศษ ๑๒๕ ง. หน้า ๑๗-๑๙.
- “ประกาศกระทรวงศึกษาธิการ เรื่อง เกณฑ์มาตรฐานหลักสูตรระดับปริญญาตรี พ.ศ. ๒๕๕๘” (๒๕๕๘, ๑๓ พฤศจิกายน) ราชกิจจานุเบกษา. เล่ม ๑๓๒ ตอนพิเศษ ๒๙๕ ง หน้า ๒-๑๑.
- “ประกาศกระทรวงศึกษาธิการ เรื่อง เกณฑ์มาตรฐานหลักสูตรระดับบัณฑิตศึกษา พ.ศ. ๒๕๕๘” (๒๕๕๘, ๑๓ พฤศจิกายน) ราชกิจจานุเบกษา. เล่ม ๑๓๒ ตอนพิเศษ ๒๙๕ ง หน้า ๑๒-๒๔.
- “ประกาศกระทรวงศึกษาธิการ เรื่อง มาตรฐานการอุดมศึกษา พ.ศ. ๒๕๖๑”. (๒๕๖๑, ๑๗ สิงหาคม). ราชกิจจานุเบกษา. เล่ม ๑๓๕ ตอนพิเศษ ๑๙๙ ง. หน้า ๑๙-๒๑.
- “ประกาศ เรื่อง ยุทธศาสตร์ชาติ (พ.ศ. ๒๕๖๑-๒๕๘๐)”. (๒๕๖๑, ๑๓ ตุลาคม). ราชกิจจานุเบกษา. เล่ม ๑๓๕ ตอนที่ ๘๒ ก. หน้า ๑-๗๑.
- “พระราชบัญญัติการศึกษาแห่งชาติ พ.ศ. ๒๕๔๒”. (๒๕๔๒, ๑๙ สิงหาคม). ราชกิจจานุเบกษา. เล่ม ๑๑๖ ตอนที่ ๗๔ ก. หน้า ๑-๒๓.
- “พระราชบัญญัติการศึกษาแห่งชาติ พ.ศ. ๒๕๔๒ แก้ไขเพิ่มเติม (ฉบับที่ ๒) พ.ศ. ๒๕๔๕”. (๒๕๔๕, ๑๙ ธันวาคม). ราชกิจจานุเบกษา. เล่ม ๑๑๙ ตอนที่ ๑๒๓ ก. หน้า ๑๖-๒๑.
- “พระราชบัญญัติการศึกษาแห่งชาติ พ.ศ. ๒๕๔๒ แก้ไขเพิ่มเติม (ฉบับที่ ๓) พ.ศ. ๒๕๕๓”. (๒๕๕๓, ๒๒ กรกฎาคม). ราชกิจจานุเบกษา. เล่ม ๑๒๗ ตอนที่ ๔๕ ก. หน้า ๑๙-๒๑.
- มหาวิทยาลัยราชภัฏ. ยุทธศาสตร์ใหม่ มหาวิทยาลัยราชภัฏเพื่อการพัฒนาท้องถิ่นตามพระราชโฆบายระยะ ๒๐ ปี (พ.ศ. ๒๕๖๐-๒๕๗๙). เอกสารอัดสำเนา.
- \_\_\_\_\_. (๒๕๖๑). ยุทธศาสตร์มหาวิทยาลัยราชภัฏสุรินทร์ ระยะ ๒๐ ปี (พ.ศ. ๒๕๖๐-๒๕๗๙). เอกสารอัดสำเนา.
- วิจารณ์ พานิช. วิถีสร้างการเรียนรู้เพื่อศิษย์ ในศตวรรษที่ ๒๑. Journal of Learning Innovations Walailak University. Vol ๑ No ๒ (๒๐๑๕): JULY - DECEMBER (กรกฎาคม - ธันวาคม ๒๕๕๘).
- สำนักงานคณะกรรมการการอุดมศึกษา. (๒๕๕๗). คู่มือการประกันคุณภาพการศึกษาภายในระดับอุดมศึกษา พ.ศ. ๒๕๕๗. ห้างหุ้นส่วนจำกัด ภาพพิมพ์. นนทบุรี.
- \_\_\_\_\_. (๒๕๖๐). เกณฑ์มาตรฐานหลักสูตรระดับอุดมศึกษา พ.ศ. ๒๕๕๘ และเกณฑ์มาตรฐานที่เกี่ยวข้อง. บริษัท วงศ์สว่างพับลิชชิ่ง แอนด์ พรินต์ติ้ง จำกัด. กรุงเทพฯ.

## เอกสารอ้างอิง (ต่อ)

- สำนักงานคณะกรรมการการอุดมศึกษา. (๒๕๖๐). **แผนพัฒนาการศึกษาระดับอุดมศึกษา ฉบับที่ ๑๒ (พ.ศ. ๒๕๖๐-๒๕๖๔)**. เอกสารอัดสำเนา.
- สำนักงานคณะกรรมการป้องกันและปราบปรามการทุจริตแห่งชาติ. (๒๕๖๐). **คู่มือการประเมินคุณธรรมและความโปร่งใสในการดำเนินงานของหน่วยงานภาครัฐ (Integrity & Transparency Assessment : ITA)**. [ออนไลน์], เข้าถึงได้จาก [https://www.nacc.go.th/download/article/article\\_๒๐๑๗๑๐๐๓๑๗๐๔๒๙.pdf](https://www.nacc.go.th/download/article/article_๒๐๑๗๑๐๐๓๑๗๐๔๒๙.pdf). (๒๕๖๑, ๑ ตุลาคม).
- สำนักงานคณะกรรมการพัฒนาการเศรษฐกิจและสังคมแห่งชาติ. (๒๕๕๙). **แผนพัฒนาเศรษฐกิจและสังคมแห่งชาติ ฉบับที่ ๑๒ (พ.ศ. ๒๕๖๐-๒๕๖๔)**. [ออนไลน์], เข้าถึงได้จาก: [https://www.nesdb.go.th/ewt\\_dl\\_link.php?nid=๖๔๒๒](https://www.nesdb.go.th/ewt_dl_link.php?nid=๖๔๒๒). (๒๕๖๑, ๑ ตุลาคม).
- สำนักงานรับรองมาตรฐานและประเมินคุณภาพการศึกษา (องค์การมหาชน). (๒๕๕๓). **อภิชานศัพท์การประกันคุณภาพการศึกษา**. สำนักพิมพ์ฟิสิกส์เซ็นเตอร์. นครปฐม. \_\_\_\_\_ . (๒๕๖๐). **กรอบมาตรฐานการประเมินคุณภาพภายนอก รอบสี่ (พ.ศ.๒๕๕๙-๒๕๖๓) ระดับอุดมศึกษา**. เอกสารอัดสำเนา.
- สำนักงานเลขาธิการสภาการศึกษา. (๒๕๖๐). **แผนการศึกษาแห่งชาติ พ.ศ. ๒๕๖๐-๒๕๗๙**. บริษัท พริกหวานกราฟฟิค จำกัด. กรุงเทพฯ. \_\_\_\_\_ . (๒๕๖๒). **มาตรฐานการศึกษาของชาติ พ.ศ. ๒๕๖๑**. บริษัท ๒๑ เซ็นจูรี่ จำกัด. นนทบุรี.

ภาพผนวก

## ภาคผนวก

### แนวทางในการประเมินตัวบ่งชี้ที่ 3.1

การรับนักศึกษา	
1	การกำหนดเป้าหมายจำนวนรับนักศึกษาคำนึงความต้องการของตลาดแรงงาน และสภาพความพร้อมของอาจารย์ประจำที่มีอยู่ (ควบคุมอัตราส่วนอาจารย์ต่อนักศึกษาให้เป็นไปตามเกณฑ์)
2	เกณฑ์การรับนักศึกษาที่ประกาศรับสะท้อนคุณภาพของนักศึกษาที่เหมาะสมกับหลักสูตรที่เปิดสอน และสอดคล้องกับระดับของหลักสูตร ประเภทหลักสูตร ปรัชญาวิสัยทัศน์ของสถาบันและหลักสูตร ผลลัพธ์การเรียนรู้ที่กำหนดในหลักสูตร (เช่น GPA ความรู้พื้นฐานในสาขา ภาษาต่างประเทศคุณสมบัติเฉพาะอื่น ฯลฯ)
3	เกณฑ์ที่ใช้ในการคัดเลือกนักศึกษา กระบวนการรับนักศึกษา และเครื่องมือหรือข้อมูลที่ใช้ในการคัดเลือกมีความเหมาะสม เชื่อถือได้ โปร่งใส เปิดเผย และเป็นธรรมกับนักศึกษาที่สมัครเข้าเรียน
4	นักศึกษาที่รับเข้าเรียนในหลักสูตรมีคุณสมบัติและศักยภาพในการเรียนจนสำเร็จการศึกษาตามระยะเวลาที่หลักสูตร มีคุณสมบัติขั้นต้นทั้งความรู้พื้นฐานหรือประสบการณ์ที่จำเป็นต่อการเรียนในหลักสูตร ใฝ่เรียน ใฝ่เรียน มีความพร้อมด้านสุขภาพกายและจิต มีเวลาเรียนเพียงพอ
5	ในกรณีที่นักศึกษามีคุณสมบัติไม่ครบถ้วนตามเกณฑ์ที่กำหนดในประกาศรับ และมีการรับเข้าศึกษาแบบมีเงื่อนไข นักศึกษาได้รับการเตรียมความพร้อมทางการเรียนหรือได้รับการพัฒนาจนมีคุณสมบัติครบผ่านเกณฑ์ขั้นต่ำเพื่อให้สามารถเรียนในหลักสูตรได้จนสำเร็จการศึกษา
6	การกำหนดคุณสมบัติในการรับเข้าของผู้สมัครในหลักสูตรระดับบัณฑิตศึกษาให้สูงกว่าคุณสมบัติของการรับเข้าศึกษาในหลักสูตรระดับปริญญาตรี โดยเฉพาะความสามารถด้านภาษาต่างประเทศ และคุณสมบัติพื้นฐานที่นำไปสู่การพัฒนาศักยภาพการวิจัย
7	กระบวนการคัดเลือกระดับบัณฑิตศึกษามีความเข้มงวดเพื่อให้ได้นักศึกษาที่มีศักยภาพในการเรียนรู้ด้วยตนเอง (พิจารณาจากอัตราส่วนนักศึกษาที่รับเข้าต่อผู้สมัคร)

## แนวทางในการประเมินตัวบ่งชี้ที่ 3.2

การควบคุมดูแลการให้คำปรึกษาวิชาการและแนะแนวแก่นักศึกษา	
1	การจัดระบบการดูแลนักศึกษาของอาจารย์ที่ปรึกษา มีการควบคุมกำกับให้จำนวนนักศึกษาต่ออาจารย์ที่ปรึกษาเป็นไปตามเกณฑ์ที่กำหนด
2	อาจารย์ที่ปรึกษาวิชาการมีเวลาให้การดูแลนักศึกษา (ผลประเมินจากนักศึกษา)
3	การแนะนำการลงทะเบียนเรียนโดยคำนึงถึงความต้องการ ความสนใจ และศักยภาพของนักศึกษา
4	การจัดเก็บข้อมูลเพื่อการรู้จักนักศึกษา การแลกเปลี่ยนข้อมูลนักศึกษาในกลุ่มอาจารย์ผู้สอนเพื่อการพัฒนา นักศึกษา (ผลการเรียนลักษณะนักศึกษา จุดแข็งจุดอ่อน)
5	อาจารย์ที่ปรึกษาให้ความช่วยเหลือนักศึกษาที่มีปัญหาทางการเรียนหรือต้องการความช่วยเหลือด้านอื่นๆ
6	การจัดการความเสี่ยงด้านนักศึกษา (มีข้อมูลนักศึกษาที่มีผลการเรียนต่ำ มีความเสี่ยงที่จะออกกลางคัน หรือสำเร็จการศึกษาช้า ฯลฯ)
7	ช่องทางการติดต่อสื่อสารระหว่างนักศึกษาและอาจารย์ที่ปรึกษา
8	บัณฑิตศึกษา การกำหนดเวลาให้คำปรึกษาการเรียนในวิชาของอาจารย์ผู้สอนและการให้คำปรึกษา การทำวิทยานิพนธ์ที่เพียงพอ
กิจกรรมการพัฒนาศักยภาพของนักศึกษาและการเสริมสร้างทักษะการเรียนรู้ในศตวรรษที่ 21	
9	สถาบันจัดงบประมาณ ทรัพยากรที่เสริมการจัดบริการแก่นักศึกษาเพียงพอ และครอบคลุมทุกประเภทกิจกรรม
10	บุคลากรที่เกี่ยวข้องกับการจัดกิจกรรมนักศึกษาต้องมีความรู้ความสามารถในการจัดกิจกรรมที่สนอง ความต้องการของนักศึกษา
11	การจัดกิจกรรมนักศึกษาต้องส่งผลต่อการพัฒนาคุณลักษณะที่พึงประสงค์ของหลักสูตร
12	การจัดกิจกรรมการพัฒนานักศึกษาครอบคลุมกิจกรรมการเสริมสร้างความยึดมั่นผูกพันกับความเป็นพลเมือง (civic engagement) กิจกรรมสันตนาการ ศิลปะและวัฒนธรรม ฯลฯ
13	การจัดกิจกรรมการพัฒนานักศึกษาต้องช่วยเสริมสร้างทักษะการเรียนรู้ในศตวรรษที่ 21 เช่น ICT literacy, scientific literacy, media literacy, health literacy, life skill, career skills
14	การเปิดโอกาสให้นักศึกษามีอิสระในการจัดกิจกรรมนักศึกษาโดยการสนับสนุนของสถาบัน
15	การสนับสนุนทุนการศึกษา ช่วยเหลือนักศึกษาที่มีโอกาสทางการศึกษาจำกัด
16	หากมีการรับนักศึกษาที่มีวัตถุประสงค์พิเศษ เช่น นักกีฬา ต้องมีกลไกการดูแลนักศึกษา ได้รับการพัฒนาให้ได้ ความสำเร็จทักษะที่สอดคล้องกับเป้าหมายการเรียนรู้ที่เป็นมาตรฐานเดียวกัน
17	การสร้างเครือข่ายระหว่างสถาบันภายในประเทศและต่างประเทศ มี Visiting Professors ที่มาช่วยสอนหรือ ให้ประสบการณ์แก่นักศึกษา และการส่งนักศึกษาไปแลกเปลี่ยนเรียนรู้ในต่างประเทศ

### แนวทางในการประเมินตัวบ่งชี้ที่ 3.3

1	อัตราการคงอยู่ของนักศึกษาในหลักสูตร
2	อัตราการสำเร็จการศึกษาตามระยะเวลาของหลักสูตร
3	ความพึงพอใจของนักศึกษาต่อหลักสูตรและการร้องเรียนของนักศึกษา
4	<b>บัณฑิตศึกษา</b> นักศึกษามีความรู้ ทักษะการแสวงหาความรู้ การสร้างความรู้ด้วยตนเอง มีศักยภาพการวิจัยที่แสดงออกถึงการผลิตและเผยแพร่ความรู้จากกระบวนการวิจัยของตนเอง

### แนวทางในการประเมินตัวบ่งชี้ที่ 4.1

ระบบการรับอาจารย์	
1	การวางแผนระยะยาวด้านอัตรากำลังอาจารย์ให้เป็นไปตามเกณฑ์มาตรฐานหลักสูตร
2	การมีระบบการรับอาจารย์ใหม่ที่มีความรู้ความสามารถและความเชี่ยวชาญ รวมทั้งมีการพัฒนาอาจารย์ที่มีอยู่เดิมอย่างต่อเนื่อง เพื่อให้หลักสูตรมีความเข้มแข็ง อาจารย์ในหลักสูตรสามารถส่งเสริมการทำงานตามความชำนาญของแต่ละคนได้อย่างมีประสิทธิภาพ
3	อาจารย์ประจำหลักสูตรต้องมีวุฒิการศึกษา ตำแหน่งทางวิชาการ และประสบการณ์ ในจำนวนที่ไม่ต่ำกว่าตามเกณฑ์มาตรฐานหลักสูตรที่กำหนดโดย สกอ.
ระบบการบริหารอาจารย์	
4	สถาบันต้องมีการจัดสรร หรือจัดหางบประมาณในการพัฒนาอาจารย์ให้มีคุณวุฒิ ตำแหน่งทางวิชาการ ตามเป้าหมายที่กำหนด
5	ผู้บริหารสถาบันหรือหน่วยงานที่ดูแลการบริหารจัดการหลักสูตรต้องมีการวางแผนระยะยาวด้านอัตรากำลังด้านอาจารย์ให้เป็นไปตามเกณฑ์มาตรฐานการอุดมศึกษา ต้องมีแผนการบริหารอาจารย์ประจำหลักสูตร โดยการมีส่วนร่วมของทีมนิเทศระดับคณะ (คณะกรรมการประจำคณะ)
6	สถาบันมีระบบและกลไกบริหารกำลังคนที่มีประสิทธิภาพ สามารถรักษาอาจารย์ที่มีศักยภาพให้คงอยู่กับสถาบัน ลดอัตราการลาออก หรือการย้ายงานแผนบริหารหลักสูตร ควรประกอบด้วยแผนอัตรากำลังแผนการสรรหาและรับอาจารย์ใหม่ แผนธำรงรักษา แผนการหาตำแหน่งทดแทน กรณีลาไปศึกษาต่อ/เกษียณอายุอื่นๆ ตามบริบท
7	ในกรณีที่ปริมาณและคุณภาพอาจารย์ยังไม่เป็นไปตามเกณฑ์มาตรฐานหลักสูตรกำหนด สถาบันต้องมีวิธีการบริหารจัดการเพื่อทรัพยากรบุคคลเพื่อทดแทนข้อจำกัดอย่างเป็นระบบ
8	มีแผนบริหารความเสี่ยงด้านการบริหาร กรณีมีอาจารย์ส่วนเกิน กรณีมีอาจารย์ขาดแคลน กรณีมีอาจารย์สมดุลงกับภาระงาน เพื่อให้มีอาจารย์คงอยู่ และมีแผนบริหารความเสี่ยงด้านจรรยาบรรณที่เกี่ยวข้องกับการจัดการเรียนการสอนและการประเมินผลนักศึกษา
9	การกำหนดบทบาทหน้าที่และความรับผิดชอบของอาจารย์ประจำหลักสูตรอย่างชัดเจน
10	การมอบหมายภาระหน้าที่ให้เหมาะสมกับคุณวุฒิ ความรู้ ความสามารถ และประสบการณ์

ระบบการบริหารอาจารย์	
11	ระบบการกำหนดภาระงานและแรงจูงใจในการสนับสนุนการจัดการเรียนการสอน
12	ระเบียบที่โปร่งใสชัดเจนในการบริหารอาจารย์ประจำหลักสูตร
13	ระบบในการเลิกจ้างและการเกษียณอายุอย่างชัดเจน
14	ระบบการยกย่องและอํารักขาอย่างมีประสิทธิภาพ
ระบบการส่งเสริมและพัฒนาอาจารย์	
15	สถาบันให้โอกาสอาจารย์ทุกคนได้พัฒนาตนเองให้มีคุณภาพมาตรฐานทางวิชาชีพอย่างต่อเนื่อง
16	การจัดสรรงบประมาณในการพัฒนาศักยภาพอาจารย์ให้เป็นไปตามมาตรฐานและมีศักยภาพที่สูงขึ้นเพื่อส่งผลกระทบต่อคุณภาพของบัณฑิต
17	การควบคุม กำกับ ส่งเสริมให้อาจารย์พัฒนาตนเองในการสร้างผลงานทางวิชาการอย่างต่อเนื่อง
18	การเสริมสร้างบรรยากาศทางวิชาการระหว่างอาจารย์ทั้งในและระหว่างหลักสูตร
19	การส่งเสริมการทำวิจัยเพื่อพัฒนานักศึกษาของอาจารย์ (ประเมินจากจำนวนอาจารย์ที่มีการทำวิจัย เพื่อพัฒนาการเรียนการสอน)
20	การประเมินการสอนของอาจารย์ และนำผลมาใช้ในการส่งเสริมพัฒนาความสามารถด้านการสอนของอาจารย์
21	อาจารย์อาวุโส หรืออาจารย์ที่มีเทคนิคการสอนดีเด่น มีการถ่ายทอดประสบการณ์สู่อาจารย์ ในสาขา/หลักสูตร
22	บัณฑิตศึกษาให้ความสำคัญกับการจัดหาอาจารย์หรือพัฒนาอาจารย์ให้มีคุณสมบัติที่สูงกว่ากำลังคนในหลักสูตรปริญญาตรี โดยเฉพาะคุณสมบัติของอาจารย์ที่ต้องเน้นทักษะความสามารถด้านการวิจัย นอกเหนือจากความรู้ความสามารถด้านการสอน

### แนวทางในการประเมินตัวบ่งชี้ที่ 4.3

ผลที่เกิดกับอาจารย์	
1	อัตราการคงอยู่ของอาจารย์ประจำหลักสูตร
2	ความพึงพอใจของอาจารย์ประจำหลักสูตรต่อการบริหารจัดการหลักสูตร
3	จำนวนอาจารย์เพียงพอในการจัดการเรียนการสอนตามมาตรฐานหลักสูตร

## แนวทางในการประเมินตัวบ่งชี้ที่ 5.1

สาระของรายวิชาในหลักสูตร	
1	หลักสูตรมีการกำหนดสาระวิชาทางทฤษฎี และการปฏิบัติที่ช่วยสร้างโอกาสในการพัฒนาความรู้ ทักษะ ผ่านการเรียนการสอนที่มีประสิทธิภาพ
2	เนื้อหาของหลักสูตรในแต่ละรายวิชามีการปรับปรุงให้ทันสมัยตลอดเวลา มีการเปิดวิชาใหม่ให้นักศึกษาได้เรียน
3	หลักสูตรแสดงผลลัพธ์การเรียนรู้ที่ชัดเจน ทันสมัย สอดคล้องกับความก้าวหน้าทางวิชาการและความต้องการของผู้ใช้บัณฑิต
4	คำอธิบายรายวิชามีเนื้อหาที่เหมาะสมกับชื่อวิชา จำนวนหน่วยกิต และมีเนื้อหาที่ครอบคลุมกว้างขวางครบถ้วน ในสิ่งที่ควรเรียน มีความลึกในวิชาเอกหรือที่เป็นจุดเน้น มีความต่อเนื่องเชื่อมโยงสัมพันธ์กันระหว่างวิชา และมีการสังเคราะห์การเรียนรู้
5	เนื้อหาที่กำหนดในรายวิชาไม่มีความซ้ำซ้อน กลุ่มรายวิชามีความต่อเนื่องสัมพันธ์กัน เหมาะสมกับระดับการศึกษาของหลักสูตร
6	ผลลัพธ์การเรียนรู้ของผู้เรียนตรงกับผลลัพธ์การเรียนรู้ที่กำหนดในรายวิชาและหลักสูตร
7	การจัดการเรียนการสอนครอบคลุมสาระเนื้อหาที่กำหนดในคำอธิบายรายวิชาครบถ้วน
8	การเปิดรายวิชามีลำดับก่อนหลังที่เหมาะสมเอื้อให้นักศึกษามีพื้นฐานความรู้ในการเรียนวิชาต่อยอด
9	การเปิดรายวิชาเป็นไปตามข้อกำหนดของหลักสูตรเพื่อให้นักศึกษาสำเร็จได้ทันตามเวลาที่กำหนดในหลักสูตร
10	การเปิดรายวิชาเลือกสนองความต้องการของนักศึกษา ทันสมัย และเป็นที่ต้องการของตลาดแรงงาน
11	การจัดรายวิชาในหลักสูตรแก่นักศึกษาที่เรียนในสถาบันหรือนอกสถาบัน การศึกษาปกติ หรือการศึกษาทางไกล มีการควบคุมให้นักศึกษาได้เนื้อหาสาระ เป้าหมายการเรียนรู้ วิธีการจัดการเรียนการสอน การประเมินที่เป็นมาตรฐานเดียวกัน
ปริญญาตรี (ประเด็นเพิ่มเติม)	
12	การจัดรายวิชานั้นเนื้อหาความรู้และทฤษฎี การปฏิบัติในเนื้อหาสาระของสาขาวิชาที่เป็นจุดเน้น วิชาการศึกษาทั่วไปที่สร้างความเป็นมนุษย์ที่เตรียมนักศึกษาออกสู่โลกแห่งการดำรงชีวิต
13	หากมีการโอนหน่วยกิต ต้องให้ความสำคัญกับการเทียบวิชารับโอนที่ต้องมีการเรียนในเนื้อหาสาระที่กำหนดในรายวิชาของหลักสูตรอย่างครอบคลุม ครบถ้วน
บัณฑิตศึกษา (ประเด็นเพิ่มเติม)	
14	เนื้อหาสาระของรายวิชาเน้นความรู้ ทฤษฎีในสาขาที่เกี่ยวข้องที่มีความซับซ้อน มีจุดเน้น
15	การควบคุมกำกับหัวข้อวิทยานิพนธ์/สารนิพนธ์ที่อนุมัติเป็นประเด็นวิจัยร่วมสมัย/สนองความต้องการของสังคม
16	หัวข้อวิทยานิพนธ์เป็นประเด็นวิจัยที่เหมาะสมกับปรัชญา วิสัยทัศน์ของหลักสูตร และสอดคล้องกับระดับของหลักสูตร
17	หัวข้อวิทยานิพนธ์ระดับปริญญาเอก มีความซับซ้อนและลึกซึ้งและให้องค์ความรู้ใหม่มากกว่าระดับปริญญาโท



## แนวทางในการประเมินตัวบ่งชี้ที่ 5.2

การวางระบบผู้สอน	
1	ผู้สอนมีคุณสมบัติเหมาะสมกับรายวิชาที่สอน มีความรู้และความชำนาญในเนื้อหาวิชาที่สอน (ค่านึงถึงสาขาวิชา ประสบการณ์ทำงาน ผลงานวิชาการของผู้สอน)
2	หลักสูตรกำหนดผู้สอนให้นักศึกษาได้เรียนจากผู้สอนที่มีความชำนาญหลากหลาย เพื่อให้มีโอกาสได้รับการพัฒนามุมมองหรือความคิดจากผู้สอนหลากหลายความรู้และประสบการณ์ (ในแต่ละหลักสูตรนักศึกษาควรได้เรียนกับอาจารย์ผู้สอนคนเดิมไม่เกิน 3 วิชา)
3	มีการกำกับมาตรฐานการทำประมวลการสอน (มคอ.3 และ มคอ.4) ของอาจารย์ให้ทันสมัยในด้านเนื้อหา กิจกรรมการเรียน การวัดและประเมินผลเหมาะสม
4	การกำกับให้อาจารย์ทุกคนต้องมีการทำประมวลการสอนรายวิชา (มคอ.3 และ มคอ.4) ทุกรายวิชา แจกนักศึกษา และมีการกำกับให้ดำเนินการสอนตามประมวลการสอนรายวิชา
5	นักศึกษาที่เรียนในและนอกสถาบัน หรือ ระบบปกติ/ระบบทางไกลต้องได้รับการสอนจากอาจารย์ที่มีคุณสมบัติที่คุณภาพมาตรฐานเดียวกัน มีโอกาสที่จะมีปฏิสัมพันธ์กับอาจารย์ผู้สอน/อาจารย์ที่ปรึกษาเท่าเทียมกัน
6	หากมีการกำหนดให้มี TA, RA ช่วยสอน ต้องได้รับการฝึกอบรม การให้คำแนะนำ และการปรับปรุงพัฒนา ให้มีความสามารถในการปฏิบัติงานช่วยเหลือนักศึกษาอย่างเหมาะสม
บัณฑิตศึกษา (ประเด็นเพิ่มเติม)	
7	หลักสูตรต้องมีอาจารย์เต็มเวลาในปริมาณที่เพียงพอมีคุณสมบัติด้านความรู้ ประสบการณ์ เวลาในการให้คำปรึกษาและการพัฒนานักศึกษา
8	การแต่งตั้งอาจารย์ที่ปรึกษาวิทยานิพนธ์/สารนิพนธ์ ค่านึงถึงคุณสมบัติของอาจารย์ที่ปรึกษาที่เหมาะสมกับหัวข้อวิทยานิพนธ์ที่อนุมัติ โดยเฉพาะความรู้และความเชี่ยวชาญในหัวข้อวิจัยที่จะควบคุมการทำวิทยานิพนธ์ของนักศึกษา และเหมาะสมกับลักษณะของนักศึกษา
9	มีการควบคุมกำกับจำนวนนักศึกษาต่ออาจารย์ที่ปรึกษาวิทยานิพนธ์ เป็นไปตามหลักเกณฑ์ที่ สกอ. กำหนด
10	มีการกำกับให้อาจารย์พิเศษที่มาทำหน้าที่อาจารย์ที่ปรึกษามีการผลิตผลงานวิชาการอย่างต่อเนื่อง
กระบวนการเรียนการสอน	
11	การควบคุมการจัดการเรียนการสอนในวิชาที่มีหลายกลุ่มเรียนให้ได้มาตรฐานเดียวกัน
12	การส่งเสริมให้อาจารย์ใช้วิธีการสอนใหม่ๆ ที่พัฒนาทักษะการเรียนรู้ของนักศึกษา
13	การจัดการเรียนการสอนที่หลากหลายเน้น ทฤษฎีและการปฏิบัติ การเรียนรู้จากผู้ทรงคุณวุฒิภายนอก/ผู้ประกอบการ การศึกษาดูงาน ฯลฯ
14	การจัดกิจกรรมการเตรียมความพร้อมทางการเรียนแก่นักศึกษา (เช่น ความรู้พื้นฐานที่จำเป็นต้องมีก่อนเข้าโปรแกรมภาษาอังกฤษ ฯลฯ)
15	การจัดกิจกรรมการพัฒนาและเพิ่มศักยภาพนักศึกษาระหว่างเรียนเพื่อเพิ่มประสบการณ์การเรียนรู้/การทำงาน/การประกอบอาชีพ

16	การส่งเสริมความสามารถพิเศษ คุณลักษณะที่เอื้อต่อการทำงาน (ความรับผิดชอบ ทักษะการสื่อสาร การพูด ฟัง อ่าน เขียน ทักษะ ICT ทักษะการแก้ปัญหา ฯลฯ) ด้วยวิธีการหลายช่องทาง เช่น การส่งเสริมการเรียนรู้ด้วยเทคโนโลยีสื่อสาร (เครือข่ายทางสังคม online learning)
17	การเตรียมความพร้อมด้านการทำงาน/การประกอบอาชีพ (กลไกการช่วยเหลือด้านการหางานทำ/การเผยแพร่ผลงาน)
18	การสอนแบบเน้นการปฏิบัติ การเรียนรู้จากผู้ทรงคุณวุฒิภายนอก/ผู้ประกอบการ การศึกษาดูงาน
19	มีการควบคุมมาตรฐานของแหล่งฝึกประสบการณ์วิชาชีพ
20	การใช้สื่อเทคโนโลยีเพื่อส่งเสริมความรู้และทักษะการเรียนรู้ที่มีประสิทธิภาพ เช่น online learning
21	การส่งเสริมการทำวิจัยเพื่อพัฒนานักศึกษาของอาจารย์ (ประเมินจากจำนวนอาจารย์ที่มีการทำวิจัย เพื่อพัฒนาการเรียนการสอน)
22	มีการประเมินการสอนของอาจารย์ และนำผลมาใช้ในการส่งเสริมพัฒนาความสามารถด้านการสอนของอาจารย์
23	อาจารย์อาวุโส หรืออาจารย์ที่มีเทคนิคการสอนดีเด่น มีการถ่ายทอดประสบการณ์สู่อาจารย์ในสาขา/หลักสูตร
24	การควบคุมกำกับกระบวนการจัดการเรียนการสอนและการประเมินนักศึกษา

### ปริญญานิเทศ (ประเด็นเพิ่มเติม)

25	การนำกระบวนการบริการทางวิชาการเข้ามามีส่วนร่วมในการจัดการเรียนการสอนและส่งผลต่อการเรียนรู้ของนักศึกษา
26	การนำกระบวนการวิจัย มาใช้ในการเรียนการสอนและส่งผลต่อการเรียนรู้ของนักศึกษา การสอดแทรกศิลปะและวัฒนธรรม ภูมิปัญญาท้องถิ่น ในกระบวนการเรียนการสอนและส่งผลต่อการเรียนรู้ของนักศึกษา
27	การแต่งตั้งอาจารย์ที่ปรึกษาโครงงาน (senior project) เหมาะสมกับประเด็นที่นักศึกษาสนใจ (ถ้ามี)
28	ระบบการกำกับติดตามความก้าวหน้าในการทำโครงงาน (senior project) ของอาจารย์ที่ปรึกษา (ถ้ามี)
29	มีระบบการคัดเลือกสถานประกอบการที่จะให้นักศึกษาเข้าไปปฏิบัติงานสหกิจศึกษา
30	มีระบบการติดตามและการประเมินผลการปฏิบัติงานของนักศึกษาสหกิจศึกษา โดยมีมีส่วนร่วมของสถานศึกษาและสถานประกอบการ

### บัณฑิตศึกษา (ประเด็นเพิ่มเติม)

31	การส่งเสริมให้อาจารย์ใช้วิธีการสอนใหม่ๆ ที่พัฒนาทักษะ การเรียนรู้ของนักศึกษา โดยเฉพาะการสอนที่เน้นปัญหาเป็นฐาน การสอนโดยใช้การวิจัยเป็นฐาน
32	มีระบบกำกับการทำงานของอาจารย์ผู้สอนที่เอื้อประโยชน์ต่อนักศึกษาเต็มที่ ให้ความสำคัญกับพฤติกรรม การปฏิบัติงานของอาจารย์ในการให้คำปรึกษาแก่นักศึกษาตามจรรยาบรรณของอาจารย์
33	มีระบบการกำกับติดตามความก้าวหน้าในการทำวิทยานิพนธ์/สารนิพนธ์ของนักศึกษา เพื่อให้ นักศึกษาสำเร็จ การศึกษาได้ทันตามระยะเวลาที่กำหนด
34	หัวข้องานวิจัยของนักศึกษาสอดคล้องหรือสัมพันธ์กับความเชี่ยวชาญของอาจารย์ที่ปรึกษา
35	มีระบบและมีการติดตามความก้าวหน้าของการทำวิทยานิพนธ์ของนักศึกษาแต่ละคนอย่างน้อยหนึ่งครั้งต่อภาคการศึกษา

36	มีฐานข้อมูลงานวิจัยออนไลน์ที่เกี่ยวข้องและนักศึกษาสามารถเข้าใช้งานได้อย่างสะดวก
37	มีการให้ความรู้และระดับชั้นความสำคัญในการตีพิมพ์เผยแพร่ผลงานวิจัยในวารสารวิชาการตามฐานข้อมูลที่ สกอ. รับรอง และการจดสิทธิบัตรหรืออนุสิทธิบัตร
38	มีการให้ความรู้เกี่ยวกับจรรยาบรรณนักวิจัย ปัญหาการคัดลอกผลงานวิจัย และปัญหาของวารสาร ที่ไม่มีคุณภาพ
39	การชี้แนะแหล่งทุนสนับสนุนการทำวิทยานิพนธ์และส่งเสริมให้นักศึกษาจัดทำข้อเสนอโครงการที่มีโอกาสได้รับทุนสนับสนุน
40	การสร้างเครือข่ายระหว่างสถาบันภายในประเทศและต่างประเทศ มี Visiting Professors ที่มาช่วยสอน หรือให้ประสบการณ์แก่นักศึกษา และการส่งนักศึกษาไปแลกเปลี่ยนเรียนรู้ในต่างประเทศ

### แนวทางในการประเมินตัวบ่งชี้ที่ 5.3

1	การกำหนดเกณฑ์การประเมินให้นักศึกษามีส่วนร่วม
2	น้ำหนักรองขององค์ประกอบในการประเมิน สอดคล้องกับจุดเน้นของรายวิชา (วิชาทฤษฎี ปฏิบัติ สัมมนาฯลฯ)
3	การประเมินผลการเรียนรู้โดยใช้การประเมินตามสภาพจริง (เครื่องมือประเมินมีความหลากหลาย เช่น ข้อสอบปรนัย อัตนัย การบ้าน รายงานที่มอบหมาย การสอบปากเปล่า การสังเกตพฤติกรรมนักศึกษา การวัดทักษะการปฏิบัติงาน ฯลฯ เครื่องมือประเมินสะท้อนสภาพการปฏิบัติงานจริงในการประกอบอาชีพ)
4	การกำกับให้มีการพัฒนาและตรวจสอบเครื่องมือประเมินนักศึกษาที่เหมาะสมกับวิชาและผลลัพธ์การเรียนรู้
5	การวิเคราะห์/ตรวจสอบคุณภาพ/ปรับปรุงพัฒนาเครื่องมือที่ใช้ในการประเมินคุณภาพนักศึกษา (มีการวิพากษ์ ข้อสอบปรับปรุงข้อสอบ สร้างข้อสอบใหม่ๆ เสมอ มีคลังข้อสอบ ข้อสอบหรือเครื่องมือประเมินสามารถวัดความรู้ และการคิดขั้นสูงได้ เครื่องมือประเมินสะท้อนความสามารถในการปฏิบัติงานได้จริงในโลกแห่งการทำงาน)
6	การควบคุมการประเมินผลการเรียนในรายวิชาที่มีหลายกลุ่มเรียนให้ได้มาตรฐานเดียวกัน
7	การตัดเกรดและแจ้งให้นักศึกษารับรู้ชัดเจน (กำหนดเกณฑ์การประเมิน/การตัดสินเกรดชัดเจนสอดคล้องกับที่เกณฑ์ที่นักศึกษามีส่วนร่วม หรือรับรู้ร่วมกันตั้งแต่แรก มีข้อมูลหลักฐานหรือที่มาของคะแนนที่ใช้ในการตัดสินเกรดชัดเจน การกระจายของเกรด สะท้อนความสามารถที่แท้จริงของนักศึกษาและลักษณะของรายวิชา)
8	การส่งเสริมการสอบ exit exam ตามมาตรฐาน TQF
9	การประเมินการจัดการเรียนการสอน การประเมินหลักสูตรตามรายละเอียดใน มคอ. 5 มคอ. 6 และมคอ.7
<b>บัณฑิตศึกษา (ประเด็นเพิ่มเติม)</b>	
10	การกำหนดเกณฑ์การประเมินชัดเจน มีตัวบ่งชี้คุณภาพของรายงานวิทยานิพนธ์และการสอบป้องกันชัดเจน
11	ข้อมูลที่รองรับการประเมินที่นำไปโปร่งใส ตรวจสอบ และสะท้อนระดับคุณภาพของวิทยานิพนธ์ สารนิพนธ์ได้
12	วิทยานิพนธ์ที่มีคุณภาพระดับดีมาก มีประเด็นวิจัยที่สะท้อนความคิดริเริ่ม ร่วมสมัย มีการออกแบบการวิจัยที่เหมาะสม เป็นตัวอย่างของผลงานที่มีคุณภาพ มีการเผยแพร่ในรูปแบบวารสารซึ่งเป็นที่ยอมรับในสาขาวิชาชีพหรือรับรองโดย สกอ.

## แนวทางในการประเมินตัวบ่งชี้ที่ 6.1

ความเหมาะสมและเพียงพอของสิ่งสนับสนุนกายภาพและทรัพยากรการเรียนรู้	
1	การเตรียมความพร้อมทางกายภาพ (ห้องเรียน ห้องปฏิบัติการ สภาพแวดล้อมด้านการเรียนรู้)
2	การจัดสิ่งอำนวยความสะดวก และสิ่งสนับสนุนทางการศึกษา เช่น ห้องสมุด ฐานข้อมูลทรัพยากร การเรียนรู้วารสารวิชาการเพื่อการสืบค้น ฯลฯ เพียงพอ ทันสมัย
3	การจัดพื้นที่/สถานที่สำหรับนักศึกษาและอาจารย์ได้พบปะสังสรรค์ แลกเปลี่ยนสนทนา หรือทำงานร่วมกัน
4	มีบริการคอมพิวเตอร์ อินเทอร์เน็ตความเร็วสูง
5	สำหรับการเรียนการสอนทางไกล ระบบการเรียนรู้แบบทางไกลมีประสิทธิภาพอาจารย์และนักศึกษาสามารถติดต่อสื่อสารได้ใกล้ชิด
บัณฑิตศึกษา (ประเด็นเพิ่มเติม)	
6	การเปิดสอนหลักสูตรบัณฑิตศึกษาควรดำเนินการต่อเมื่อสถาบันมีความพร้อมและกำหนดความคาดหวังสูงกว่าข้อกำหนดในหลักสูตรปริญญาตรีที่เป็นสาขาเดียวกัน ทรัพยากรการเรียนรู้และสิ่งอำนวยความสะดวกต่างๆ โดยเฉพาะแหล่งข้อมูลสารสนเทศเพื่อการสืบค้นและการเรียนรู้ต้องมีมากกว่าข้อกำหนดที่พึงมีของหลักสูตรปริญญาตรี
7	มีการจัดสรรงบประมาณให้นักศึกษาเพื่อทำวิจัย
8	มีห้องทำงานวิจัย (ซึ่งไม่ใช่ห้องเรียน) เพื่อให้นักศึกษาเข้าใช้ได้สะดวกในการทำวิจัย
9	มีอุปกรณ์และเครื่องมือพื้นฐานที่จำเป็นและเหมาะสมในการทำวิจัย
ความพึงพอใจของอาจารย์และนักศึกษาต่อสิ่งสนับสนุนการเรียนรู้	



## กฎกระทรวง

การประกันคุณภาพการศึกษา

พ.ศ. ๒๕๖๑

อาศัยอำนาจตามความในมาตรา ๕ วรรคหนึ่ง แห่งพระราชบัญญัติการศึกษาแห่งชาติ พ.ศ. ๒๕๔๒ ซึ่งแก้ไขเพิ่มเติมโดยพระราชบัญญัติการศึกษาแห่งชาติ (ฉบับที่ ๒) พ.ศ. ๒๕๔๕ และ มาตรา ๔๗ วรรคสอง แห่งพระราชบัญญัติการศึกษาแห่งชาติ พ.ศ. ๒๕๔๒ รัฐมนตรีว่าการ กระทรวงศึกษาธิการออกกฎกระทรวงไว้ ดังต่อไปนี้

ข้อ ๑ ให้ยกเลิกกฎกระทรวงว่าด้วยระบบ หลักเกณฑ์ และวิธีการประกันคุณภาพการศึกษา พ.ศ. ๒๕๕๓

ข้อ ๒ ในกฎกระทรวงนี้

“การประกันคุณภาพการศึกษา” หมายความว่า การประเมินผลและการติดตามตรวจสอบ คุณภาพตามมาตรฐานการศึกษาของสถานศึกษาแต่ละระดับและประเภทการศึกษา โดยมีกลไกในการควบคุม ตรวจสอบระบบการบริหารคุณภาพการศึกษาที่สถานศึกษาจัดขึ้น เพื่อให้เกิดการพัฒนาและสร้างความเชื่อมั่น ให้แก่ผู้มีส่วนเกี่ยวข้องและสาธารณชนว่าสถานศึกษานั้นสามารถจัดการศึกษาได้อย่างมีคุณภาพ ตามมาตรฐานการศึกษา และบรรลุเป้าประสงค์ของหน่วยงานต้นสังกัดหรือหน่วยงานที่กำกับดูแล

“สำนักงาน” หมายความว่า สำนักงานรับรองมาตรฐานและประเมินคุณภาพการศึกษา (องค์การมหาชน)

ข้อ ๓ ให้สถานศึกษาแต่ละแห่งจัดให้มีระบบการประกันคุณภาพการศึกษาภายในสถานศึกษา โดยการกำหนดมาตรฐานการศึกษาของสถานศึกษาให้เป็นไปตามมาตรฐานการศึกษาแต่ละระดับและ ประเภทการศึกษาที่รัฐมนตรีว่าการกระทรวงศึกษาธิการประกาศกำหนด พร้อมทั้งจัดทำแผนพัฒนา การจัดการศึกษาของสถานศึกษาที่มุ่งคุณภาพตามมาตรฐานการศึกษาและดำเนินการตามแผนที่กำหนดไว้ จัดให้มีการประเมินผลและตรวจสอบคุณภาพการศึกษาภายในสถานศึกษา ติดตามผลการดำเนินการ เพื่อพัฒนาสถานศึกษาให้มีคุณภาพตามมาตรฐานการศึกษา และจัดส่งรายงานผลการประเมินตนเอง ให้แก่หน่วยงานต้นสังกัดหรือหน่วยงานที่กำกับดูแลสถานศึกษาเป็นประจำทุกปี

เพื่อให้การดำเนินการประกันคุณภาพการศึกษาตามวรรคหนึ่งเป็นไปอย่างมีประสิทธิภาพ ให้นำหน่วยงานต้นสังกัดหรือหน่วยงานที่กำกับดูแลสถานศึกษามีหน้าที่ในการให้คำปรึกษา ช่วยเหลือ และ แนะนำสถานศึกษา เพื่อให้การประกันคุณภาพการศึกษาของสถานศึกษาพัฒนาอย่างต่อเนื่อง

ข้อ ๔ เมื่อได้รับรายงานผลการประเมินตนเองของสถานศึกษาตามข้อ ๓ แล้ว ให้นำหน่วยงานต้นสังกัดหรือหน่วยงานที่กำกับดูแลสถานศึกษาจัดส่งรายงานดังกล่าวพร้อมกับประเด็นต่าง ๆ ที่ต้องการให้มีการประเมินผลและการติดตามตรวจสอบซึ่งรวบรวมได้จากหน่วยงานที่เกี่ยวข้องหรือจาก ผู้มีส่วนได้ส่วนเสียกับสถานศึกษาแห่งนั้นให้แก่สำนักงานเพื่อใช้เป็นข้อมูลและแนวทางในการประเมิน คุณภาพภายนอก

ให้สำนักงานดำเนินการประเมินผลและติดตามตรวจสอบคุณภาพและมาตรฐานการศึกษาของ สถานศึกษา และจัดส่งรายงานผลการประเมินและการติดตามตรวจสอบดังกล่าว พร้อมข้อเสนอแนะ ให้แก่สถานศึกษาและหน่วยงานต้นสังกัดหรือหน่วยงานที่กำกับดูแลสถานศึกษานั้น ๆ เพื่อให้ สถานศึกษาใช้เป็นแนวทางในการปรับปรุงและพัฒนาคุณภาพการศึกษาต่อไป

ในการดำเนินการตามวรรคสอง สำนักงานอาจจัดให้บุคคลหรือหน่วยงานที่ได้รับการรับรองจาก สำนักงานดำเนินการประเมินผลและติดตามตรวจสอบคุณภาพและมาตรฐานการศึกษาของสถานศึกษาได้

ให้หน่วยงานต้นสังกัดหรือหน่วยงานที่กำกับดูแลสถานศึกษานั้นติดตามผลการดำเนินการ ปรับปรุงและพัฒนาคุณภาพการศึกษาของสถานศึกษาตามวรรคสอง เพื่อนำไปสู่การพัฒนาคุณภาพและ มาตรฐานการศึกษาของสถานศึกษา

ข้อ ๕ ให้รัฐมนตรีว่าการกระทรวงศึกษาธิการมีอำนาจตีความและวินิจฉัยปัญหาอันเกี่ยวกับการ ปฏิบัติตามกฎหมายกระทรวงนี้

ให้ไว้ ณ วันที่ ๒๐ กุมภาพันธ์ พ.ศ. ๒๕๖๑

ธีระเกียรติ เจริญเศรษฐศิลป์

รัฐมนตรีว่าการกระทรวงศึกษาธิการ

หมายเหตุ :- เหตุผลในการประกาศใช้กฎกระทรวงฉบับนี้ คือ โดยที่แนวทางในการดำเนินการตามกฎกระทรวงว่าด้วยระบบ หลักเกณฑ์ และวิธีการประกันคุณภาพการศึกษา พ.ศ. ๒๕๕๓ ไม่สอดคล้องกับหลักการประกันคุณภาพการศึกษาที่แท้จริง จึงส่งผลให้การดำเนินการประกันคุณภาพการศึกษาทั้งภายในและภายนอกไม่สัมพันธ์กัน เกิดความซ้ำซ้อนและคลาดเคลื่อนจากการปฏิบัติ ทำให้ไม่สะท้อนความเป็นจริงและเป็นการสร้างภาระแก่สถานศึกษาและบุคลากรในสถานศึกษา ตลอดจนหน่วยงานต้นสังกัด หน่วยงานที่กำกับดูแล และหน่วยงานภายนอกเกินความจำเป็น สมควรปรับปรุงระบบ หลักเกณฑ์ และวิธีการประกันคุณภาพการศึกษา เพื่อให้มีกลไกการปฏิบัติที่เอื้อต่อการดำเนินการตามมาตรฐานการศึกษาของแต่ละระดับ และเกิดประสิทธิภาพในการพัฒนาคุณภาพการศึกษา จึงจำเป็นต้องออกกฎกระทรวงนี้

## ประกาศกระทรวงศึกษาธิการ

เรื่อง มาตรฐานการอุดมศึกษา

พ.ศ. ๒๕๖๑

ด้วยรัฐธรรมนูญแห่งราชอาณาจักรไทย พุทธศักราช ๒๕๖๐ พระราชบัญญัติการศึกษาแห่งชาติ พ.ศ. ๒๕๔๒ แก้ไขเพิ่มเติม (ฉบับที่ ๒) พ.ศ. ๒๕๔๕ ยุทธศาสตร์ชาติ ระยะ ๒๐ ปี แผนพัฒนาเศรษฐกิจและสังคมแห่งชาติ ฉบับที่ ๑๒ (พ.ศ. ๒๕๖๐-๒๕๖๔) แผนการศึกษาแห่งชาติ พ.ศ. ๒๕๖๐ - ๒๕๗๔ และมาตรฐานการศึกษาของชาติ พ.ศ. ๒๕๖๑ มุ่งเน้นการพัฒนาคนและสังคมไทยให้เป็นรากฐานที่แข็งแกร่งของประเทศ มีความพร้อมทางกาย ใจ สติปัญญา และทักษะศตวรรษที่ ๒๑ มีคุณธรรมจริยธรรม เคารพกฎหมาย มีภาวะผู้นำ รู้รักคุณค่าความเป็นไทยและรู้บริบทสากล โดยมุ่งหวังให้การจัดการศึกษาเป็นการศึกษาตลอดชีวิต สร้างวิถีการเรียนรู้ของคนไทยให้เป็นสังคมแห่งการเรียนรู้สู่การร่วมกันสร้างสรรค์นวัตกรรม เพื่อการพัฒนาคุณภาพชีวิตและสังคม

คณะกรรมการการอุดมศึกษาจึงเห็นสมควรปรับปรุงมาตรฐานการอุดมศึกษาให้สอดคล้องตามมาตรฐานการศึกษาของชาติ เพื่อใช้เป็นกลไกระดับกระทรวง ระดับคณะกรรมการการอุดมศึกษา และระดับหน่วยงาน ในการส่งเสริมการประกันคุณภาพการศึกษาให้เป็นไปตามหลักการข้างต้น โดยมีการกำกับติดตาม ตรวจสอบ ประเมินและพัฒนาอย่างต่อเนื่อง มาตรฐานการอุดมศึกษาจะครอบคลุมด้านผลลัพธ์ผู้เรียน การวิจัยและนวัตกรรม การบริการวิชาการแก่สังคม ศิลปวัฒนธรรม และความเป็นไทย และการบริหารจัดการ ตามศักยภาพและอัตลักษณ์ของประเภทสถาบัน โดยเน้นความรับผิดชอบต่อสังคมและสามารถตรวจสอบได้ ทั้งนี้ เพื่อให้บรรลุเป้าหมายสำคัญ คือ การจัดการศึกษาเพื่อให้ผู้สำเร็จการศึกษาระดับอุดมศึกษามีคุณลักษณะของคนไทยที่สอดคล้องกับยุทธศาสตร์ชาติ และเป็นกำลังสำคัญในการพัฒนาประเทศไทยสู่ความมั่นคง มั่งคั่ง และยั่งยืน

อาศัยอำนาจตามความในมาตรา ๘ และมาตรา ๑๖ แห่งพระราชบัญญัติระเบียบบริหารราชการกระทรวงศึกษาธิการ พ.ศ. ๒๕๔๖ รัฐมนตรีว่าการกระทรวงศึกษาธิการโดยคำแนะนำของคณะกรรมการการอุดมศึกษา ในคราวประชุมครั้งที่ ๘/๒๕๖๑ เมื่อวันที่ ๑๓ มิถุนายน ๒๕๖๑ จึงออกประกาศกระทรวงศึกษาธิการไว้ ดังต่อไปนี้

ข้อ ๑ ประกาศกระทรวงศึกษาธิการนี้ เรียกว่า “ประกาศกระทรวงศึกษาธิการ เรื่อง มาตรฐานการอุดมศึกษา พ.ศ. ๒๕๖๑”

ข้อ ๒ ประกาศนี้ให้ใช้บังคับตั้งแต่วันถัดจากวันประกาศในราชกิจจานุเบกษาเป็นต้นไป

ข้อ ๓ ให้ยกเลิก ประกาศกระทรวงศึกษาธิการ เรื่อง มาตรฐานการอุดมศึกษา ลงวันที่ ๗ สิงหาคม ๒๕๔๙

ข้อ ๔ มาตรฐานการอุดมศึกษา ประกอบด้วย มาตรฐาน ๕ ด้าน ดังนี้

(๑) มาตรฐานที่ ๑ ด้านผลลัพธ์ผู้เรียน



(๑.๑) เป็นบุคคลที่มีความรู้ความสามารถ และความรอบรู้ด้านต่าง ๆ ในการสร้างสัมมาอาชีพ ความมั่นคงและคุณภาพชีวิตของตนเอง ครอบครัว ชุมชน และสังคม มีทักษะการเรียนรู้ตลอดชีวิต โดยเป็นผู้มีคุณธรรม ความเพียร มุ่งมั่น มานะ บากบั่น และยึดมั่นในจรรยาบรรณวิชาชีพ

(๑.๒) เป็นผู้ร่วมสร้างสรรค์นวัตกรรม มีทักษะศตวรรษที่ ๒๑ มีความสามารถในการบูรณาการศาสตร์ต่าง ๆ เพื่อพัฒนาหรือแก้ไขปัญหาสังคม มีคุณลักษณะความเป็นผู้ประกอบการ รู้เท่าทันการเปลี่ยนแปลงของสังคมและของโลก สามารถสร้างโอกาสและเพิ่มมูลค่าให้กับตนเอง ชุมชน สังคม และประเทศ

(๑.๓) เป็นพลเมืองที่เข้มแข็ง มีความกล้าหาญทางจริยธรรม ยึดมั่นในความถูกต้อง รู้คุณค่าและรักษาศักดิ์ความเป็นไทย ร่วมมือรวมพลังเพื่อสร้างสรรค์การพัฒนาและเสริมสร้างสันติสุข อย่างยั่งยืนทั้งในระดับครอบครัว ชุมชน สังคม และประชาคมโลก

(๒) มาตรฐานที่ ๒ ด้านการวิจัยและนวัตกรรม

สถาบันอุดมศึกษามีผลงานวิจัยที่เป็นการสร้างและประยุกต์ใช้องค์ความรู้ใหม่ สร้างสรรค์ นวัตกรรมหรือทรัพย์สินทางปัญญา ที่เชื่อมโยงกับสภาพเศรษฐกิจ สังคม ศิลปวัฒนธรรม หรือสิ่งแวดล้อม ตามศักยภาพและอัตลักษณ์ของประเภทสถาบัน มีเครือข่ายความร่วมมือระหว่าง สถาบันอุดมศึกษา องค์กรภาครัฐและเอกชนทั้งในและต่างประเทศ ผลงานวิจัยและนวัตกรรมตอบสนอง ยุทธศาสตร์ชาติ ความต้องการจำเป็นของสังคม ชุมชน ภาครัฐและเอกชน และประเทศ ผลลัพธ์ของการวิจัยและนวัตกรรมมีผลกระทบสูงต่อการพัฒนาผู้เรียน การสร้างคุณภาพชีวิต หรือการสร้างโอกาส มูลค่าเพิ่ม และขีดความสามารถของประเทศในการแข่งขันระดับนานาชาติ

(๓) มาตรฐานที่ ๓ ด้านการบริการวิชาการ

สถาบันอุดมศึกษาให้บริการวิชาการเหมาะสม สอดคล้องกับบริบทและตอบสนองความต้องการของท้องถิ่น ชุมชน และสังคม ตามระดับความเชี่ยวชาญและอัตลักษณ์ของประเภทสถาบัน โดยมีการบริหารจัดการที่ประสานความร่วมมือระหว่างสถาบันอุดมศึกษา ภาครัฐและภาคเอกชน ทั้งในและต่างประเทศ และมีความโปร่งใส ชัดเจน และตรวจสอบได้ ผลลัพธ์ของการบริการวิชาการนำไปสู่ การเสริมสร้างความเข้มแข็งและความยั่งยืนของผู้เรียน ครอบครัว ชุมชน สังคม และประเทศชาติ

(๔) มาตรฐานที่ ๔ ด้านศิลปวัฒนธรรมและความเป็นไทย

สถาบันอุดมศึกษา มีการจัดการเรียนรู้ การวิจัย หรือการบริการวิชาการซึ่งนำไปสู่การสืบสาน การสร้างความรู้ ความเข้าใจในศิลปวัฒนธรรม การปรับและประยุกต์ใช้ศิลปวัฒนธรรมทั้งของไทย และต่างประเทศอย่างเหมาะสม ตามศักยภาพและอัตลักษณ์ของประเภทสถาบัน ผลลัพธ์ของการจัดการด้านศิลปวัฒนธรรมทำให้เกิดความภาคภูมิใจในความเป็นไทย หรือการสร้างโอกาสและมูลค่าเพิ่ม ให้กับผู้เรียน ชุมชน สังคม และประเทศชาติ

## (๕) มาตรฐานที่ ๕ ด้านการบริหารจัดการ

(๕.๑) สถาบันอุดมศึกษามีหลักสูตรและการจัดการเรียนรู้ที่เน้นการพัฒนาผู้เรียนแบบบูรณาการเพื่อให้มีคุณลักษณะอันพึงประสงค์ ตอบสนองยุทธศาสตร์ชาติและความต้องการที่หลากหลายของประเทศ ทั้งในด้านเศรษฐกิจ สังคม และสิ่งแวดล้อม โดยการมีส่วนร่วมของชุมชน สังคม สถานประกอบการ ทั้งภาครัฐและภาคเอกชน

(๕.๒) สถาบันอุดมศึกษามีการบริหารงานตามพันธกิจและวิสัยทัศน์ของสถาบันอุดมศึกษา ตลอดจนมีการบริหารจัดการบุคลากรและทรัพยากรการเรียนรู้เป็นไปตามหลักธรรมาภิบาล คำนึงถึงความหลากหลายและความเป็นอิสระทางวิชาการ มีประสิทธิภาพและประสิทธิผล ยืดหยุ่นคล่องตัว โปร่งใสและตรวจสอบได้

(๕.๓) สถาบันอุดมศึกษามีระบบประกันคุณภาพ มีการติดตาม ตรวจสอบ ประเมิน และพัฒนาการจัดการศึกษาระดับหลักสูตร คณะ และสถาบันที่มีประสิทธิภาพและประสิทธิผล มีการกำกับให้การจัดการศึกษาและการดำเนินงานตามพันธกิจเป็นไปตามกฎกระทรวงการประกันคุณภาพการศึกษาอย่างต่อเนื่อง สอดคล้องตามเกณฑ์มาตรฐานหลักสูตรระดับอุดมศึกษา กรอบมาตรฐานคุณวุฒิระดับอุดมศึกษาแห่งชาติ และมาตรฐานอื่น ๆ ที่กระทรวงศึกษาธิการกำหนด

ประกาศ ณ วันที่ ๒๐ กรกฎาคม พ.ศ. ๒๕๖๑

ธีระเกียรติ เจริญเศรษฐศิลป์

รัฐมนตรีว่าการกระทรวงศึกษาธิการ



ประกาศคณะกรรมการการอุดมศึกษา  
เรื่อง แนวทางการนำมาตรฐานการอุดมศึกษาสู่การปฏิบัติ  
พ.ศ. ๒๕๖๑

เพื่ออนุวัติให้เป็นไปตามประกาศกระทรวงศึกษาธิการ เรื่อง มาตรฐานการอุดมศึกษา พ.ศ. ๒๕๖๑ และมติคณะกรรมการการอุดมศึกษา ในการประชุมครั้งที่ ๑๔/๒๕๖๑ เมื่อวันที่ ๑๐ ตุลาคม พ.ศ. ๒๕๖๑ จึงออกประกาศแนวทางการนำมาตรฐานการอุดมศึกษาสู่การปฏิบัติ พ.ศ. ๒๕๖๑ ไว้ดังต่อไปนี้

๑. แนวทางการนำมาตรฐานด้านผลลัพธ์ผู้เรียนสู่การปฏิบัติให้เกิดผล

๑.๑ สถาบันอุดมศึกษาพึงกำหนดนโยบายและทิศทางการผลิตบัณฑิต/การพัฒนาผู้เรียน ให้ตอบสนองยุทธศาสตร์ชาติ ความต้องการจำเป็นของสังคม ชุมชน ภาครัฐ ภาคเอกชน และประเทศ ตามระดับความเชี่ยวชาญและอัตลักษณ์ของประเภทสถาบัน และตามความได้เปรียบเชิงทรัพยากรและเชิงพื้นที่ ของสถาบัน

๑.๒ สถาบันอุดมศึกษาพึงกำหนดนโยบายการจัดบริการหลักสูตรด้วยรูปแบบที่หลากหลาย ทั้งแบบให้ปริญญากับแบบไม่ให้ปริญญา เพื่อส่งเสริมโอกาสการเรียนรู้และการศึกษาตลอดชีวิตของคนไทยหรือ ผู้สนใจเรียนรู้ทั้งในประเทศและต่างประเทศ มีหลักสูตรตามมาตรฐานวิชาชีพ หรือหลักสูตรระยะสั้นที่มีเนื้อหา สาระเหมาะสมกับการศึกษาระดับอุดมศึกษาแบบบูรณาการซึ่งตอบสนองความต้องการของผู้เรียน และนำไป ประยุกต์ใช้ในสภาพบริบทจริงได้

๑.๓ สถาบันอุดมศึกษาพึงสนับสนุนการจัดทำหลักสูตรแบบบูรณาการศาสตร์ทั้งระดับ ปริญญาบัณฑิตหรือระดับบัณฑิตศึกษาในแต่ละคณะ/สถาบัน มีการออกแบบหลักสูตรหรือรายวิชาที่ปรับ ให้เหมาะสมกับความต้องการของผู้เรียน มีหลักสูตรหรือรายวิชาที่เป็นความร่วมมือกับสถานประกอบการ/ หน่วยงานผู้ใช้บัณฑิต มีรายวิชาที่เชื่อมโยงสาระความรู้ที่เป็นวิทยาการก้าวหน้าและเชื่อมโยงกับการนำไปใช้ได้ ในชีวิตจริงทุกหลักสูตรต้องมีการกำหนดผลลัพธ์การเรียนรู้ที่ครอบคลุมทั้ง ๓ ด้าน ตามวิสัยทัศน์และจุดเน้นของ หลักสูตร ได้แก่ การเป็นบุคคลที่มีความรู้ความสามารถ ผู้ร่วมสร้างสรรค์นวัตกรรม และพลเมืองที่เข้มแข็ง ซึ่งกำหนดในมาตรฐานการอุดมศึกษา

๑.๔ สถาบันอุดมศึกษาพึงส่งเสริมการจัดการศึกษาและการจัดการเรียนรู้แบบยืดหยุ่น และเหมาะสมกับการเรียนรู้ในยุคดิจิทัล โดยให้อิสระกับหลักสูตรในการดำเนินการ ทั้งนี้ ให้มีการกำกับติดตาม ให้ได้คุณภาพทั้งหลักสูตรแบบให้ปริญญาและไม่ให้ปริญญา

สำหรับหลักสูตรแบบให้ปริญญาต้องมีการกำกับติดตามให้เป็นไปตามเกณฑ์มาตรฐาน หลักสูตรระดับอุดมศึกษา กรอบมาตรฐานคุณวุฒิระดับอุดมศึกษาแห่งชาติ และมาตรฐานวิชาชีพ

๑.๕ สถาบันอุดมศึกษากำกับดูแลให้มีการประกันคุณภาพการศึกษาทุกระดับที่เกี่ยวข้อง ทั้งการประกันคุณภาพและการพัฒนาคณาจารย์ให้มีคุณภาพทั้งด้านความรู้ความสามารถในเนื้อหาวิชา ที่รับผิดชอบ สามารถก้าวทันวิทยาการสมัยใหม่ มีความสามารถในการจัดการเรียนรู้ การวิจัยและพัฒนาศาสตร์ ในสาขาวิชาที่รับผิดชอบ รวมทั้ง การส่งเสริมและพัฒนาคณาจารย์ให้ร่วมกันสร้างสรรค์นวัตกรรมการเรียนรู้ ที่แก้ปัญหา/ส่งเสริมการเรียนรู้ของผู้เรียน และสนับสนุนสิ่งอำนวยความสะดวกที่เอื้อต่อการเรียนรู้ในยุคดิจิทัล

๑.๖ สถาบันอุดมศึกษากำกับดูแลให้ทุกหลักสูตรมีการติดตามและประเมินผลสัมฤทธิ์ การเรียนรู้ของผู้เรียนที่กำหนดในแต่ละหลักสูตรระหว่างการศึกษาแต่ละช่วงเวลาที่เหมาะสมและรายงาน การดำเนินการที่เป็นไปตามผลลัพธ์ผู้เรียนทั้ง ๓ ด้าน สำหรับผู้เรียนที่อยู่ในระบบการศึกษาแบบให้ปริญญา

๒. แนวทางการนำมาตราฐานด้านการวิจัยและนวัตกรรมสู่การปฏิบัติให้เกิดผล

๒.๑ สถาบันอุดมศึกษาพึงกำหนดนโยบายและทิศทางการวิจัยที่สอดคล้องกับยุทธศาสตร์ชาติ และเชื่อมโยงกับสภาพเศรษฐกิจ สังคม ศิลปวัฒนธรรม หรือสิ่งแวดล้อม ตามจุดเน้นและอัตลักษณ์ของประเภท ของสถาบัน และตามความได้เปรียบเชิงทรัพยากรและเชิงพื้นที่ของสถาบัน

๒.๒ สถาบันอุดมศึกษาพึงส่งเสริมให้เกิดการสร้างงานวิจัย นวัตกรรมทางเทคโนโลยีหรือนวัตกรรมทางสังคม ตลอดจนทรัพย์สินทางปัญญา ที่ตอบสนองยุทธศาสตร์ชาติ ความต้องการจำเป็นของสังคม ชุมชน ภาครัฐ ภาคเอกชนและของประเทศ โดยยึดแผนยุทธศาสตร์ชาติเป็นหลัก

๒.๓ สถาบันอุดมศึกษาพึงพัฒนาศักยภาพของคณาจารย์ บุคลากร และนักศึกษาให้มีความสามารถในการสร้างผลงานวิจัยและนวัตกรรม รวมทั้งสนับสนุนและส่งเสริมการจัดหาแหล่งทุนวิจัย การจัดสรรงบประมาณ และทรัพยากรให้เพียงพอในการสร้างผลงานวิจัยและนวัตกรรม ตลอดจนบูรณาการ ทรัพยากรเพื่อทำให้งานวิจัยบรรลุเป้าหมายตามความได้เปรียบเชิงเปรียบเทียบในด้านทรัพยากรและในเชิงพื้นที่

๒.๔ สถาบันอุดมศึกษาพึงสร้างเครือข่ายความร่วมมือด้านการวิจัยและนวัตกรรมทาง เทคโนโลยีหรือนวัตกรรมทางสังคม กับสถาบันอุดมศึกษาอื่นๆ ตลอดจนองค์กรภาครัฐและภาคเอกชนทั้งในและ ต่างประเทศ โดยผ่านการวิจัย การผลิตบัณฑิต และกิจกรรมต่างๆ ที่เกี่ยวข้องกับการวิจัย เพื่อการสร้างสรรค งานวิจัยและนวัตกรรมร่วมกัน

๒.๕ สถาบันอุดมศึกษาพึงส่งเสริมการบูรณาการการวิจัยกับการเรียนการสอน เพื่อเสริมสร้างสมรรถนะการวิจัยแก่ผู้เรียนที่นำไปสู่การร่วมสร้างสรรคงานวิจัยและนวัตกรรมให้กับประเทศและ โลกอนาคต

๒.๖ สถาบันอุดมศึกษาพึงจัดให้มีหน่วยงานและระบบบริหารจัดการงานวิจัย นวัตกรรม และทรัพย์สินทางปัญญา ในสถาบันอุดมศึกษาอย่างมีประสิทธิภาพ เพื่อให้เกิดประโยชน์สูงสุดต่อนักวิจัยและ สถาบันและสามารถนำผลงานวิจัยไปใช้ประโยชน์ในเชิงวิชาการและการพัฒนาความเข้มแข็งให้กับชุมชนสังคม ซึ่งนำไปสู่การเสริมสร้างสมรรถนะในการแข่งขันให้กับประเทศ

๒.๗ สถาบันอุดมศึกษากำกับดูแลให้มีการประกันคุณภาพการวิจัยและนวัตกรรมทุกระดับ ที่เกี่ยวข้องของสถาบัน และการประเมินผลกระทบของผลงานวิจัยและนวัตกรรมของสถาบันอุดมศึกษาที่มีต่อ การพัฒนาผู้เรียน การสร้างคุณภาพชีวิต การสร้างโอกาสตลอดจนการสร้างมูลค่าเพิ่ม และการเพิ่มขีด ความสามารถของประเทศในการแข่งขันระดับนานาชาติ

๓. แนวทางการนำมาตราฐานด้านการบริการวิชาการสู่การปฏิบัติให้เกิดผล

๓.๑ สถาบันอุดมศึกษาพึงกำหนดนโยบายและทิศทางการบริการวิชาการเพื่อให้เกิด ประโยชน์กับชุมชน สังคม และประเทศ ตามจุดเน้นและอัตลักษณ์ของประเภทของสถาบันและตามความ ได้เปรียบเชิงทรัพยากรและเชิงพื้นที่ของสถาบัน ทั้งนี้ ควรให้ความสำคัญกับการบริการวิชาการที่ครอบคลุม ทั้งการบริการวิชาการแบบมีรายได้ แบบให้เปล่า หรือแบบไม่หวังผลกำไร มีผลงานบริการวิชาการที่สามารถ สร้างคุณค่าที่พิจารณาจากรายได้ และ/หรือ สามารถสร้างคุณค่าที่ไม่เน้นรายได้

๓.๒ สถาบันอุดมศึกษาพึงกำกับดูแลกระบวนการให้บริการวิชาการที่มีความโปร่งใส และ ตรวจสอบได้ โดยมุ่งเน้นผลลัพธ์ที่ตอบสนองและสร้างประโยชน์แก่ชุมชน ท้องถิ่น และสังคม ตามความเชี่ยวชาญ และอัตลักษณ์ของสถาบัน

๓.๓ สถาบันอุดมศึกษาพึงประสานความร่วมมือระหว่างสถาบันอุดมศึกษา องค์กรภาครัฐ และภาคเอกชน ทั้งในและต่างประเทศ เพื่อส่งผลให้เกิดประโยชน์ต่อสังคมและความเปลี่ยนแปลงในทางที่ดีขึ้น

ทางด้านใดด้านหนึ่งหรือหลายด้านเกี่ยวกับท้องถิ่น ชุมชน วิถีชีวิต ศิลปวัฒนธรรม สิ่งแวดล้อม อาชีพ เศรษฐกิจ การเมืองการปกครอง คุณภาพชีวิตหรือสุขภาพที่ดี โดยมีการติดตามความเปลี่ยนแปลงที่เกิดขึ้น

๓.๔ สถาบันอุดมศึกษาพึงส่งเสริมการบริหารหรือการจัดทำหลักสูตรที่บูรณาการการเรียน การสอน การวิจัย และการบริการวิชาการเพื่อให้ผู้เรียนมีประสบการณ์ในการเรียนรู้ที่ตอบสนองความต้องการของสังคม และเรียนรู้เพื่อรับใช้สังคม รวมทั้ง การส่งเสริมการเผยแพร่การบริการวิชาการในรูปแบบต่างๆ เช่น ศูนย์การเรียนรู้ต้นแบบ

๓.๕ สถาบันอุดมศึกษากำกับดูแลให้มีการประกันคุณภาพการบริการวิชาการและมีการกำกับติดตามผลการให้บริการวิชาการอย่างเป็นระบบและต่อเนื่อง

๔. แนวทางการนำมาตรฐานด้านศิลปวัฒนธรรมและความเป็นไทยสู่การปฏิบัติให้เกิดผล

๔.๑ สถาบันอุดมศึกษาพึงกำหนดนโยบายและทิศทางการส่งเสริมศิลปวัฒนธรรม ประวัติศาสตร์และความเป็นไทย เพื่อการธำรงรักษา สืบสาน ศิลปวัฒนธรรมไทยหรือการพัฒนาต่อยอดและสร้างคุณค่าใหม่ ตามจุดเน้นและอัตลักษณ์ของสถาบัน

๔.๒ สถาบันอุดมศึกษาพึงส่งเสริมการจัดทำหลักสูตรหรือรายวิชาที่เกี่ยวข้อง โดยบูรณาการสาระความรู้ด้านศิลปวัฒนธรรม ประวัติศาสตร์ ภูมิปัญญา ขนบธรรมเนียมและจารีตประเพณีอันดีงามของท้องถิ่นและของชาติ เพื่อสร้างความรู้ ความเข้าใจ สร้างความตื่นตัว ความภูมิใจในความเป็นไทย ความเข้าใจในจุดร่วมบนความแตกต่างของวัฒนธรรมที่หลากหลายทั้งของไทยและต่างประเทศอย่างสร้างสรรค์

๔.๓ สถาบันอุดมศึกษาพึงส่งเสริมการจัดระบบการเรียนรู้ที่เอื้อต่อการเสริมสร้างศักยภาพด้านศิลปวัฒนธรรมของผู้เรียน โดยออกแบบกระบวนการเรียนรู้ที่มุ่งเน้นการใช้ฐานความรู้ และระบบความคิด ในลักษณะสหวิทยาการ อาทิ ความรู้ทางวิทยาศาสตร์ผสมผสานกับทักษะทางศิลปะ ระบบการเรียนรู้เชิงบูรณาการ การหล่อหลอมทักษะการเรียนรู้ และความคิดสร้างสรรค์ที่ผู้เรียนสามารถนำองค์ความรู้ไปใช้ในวิชาชีพและเป็นทักษะชีวิตต่อไป

๔.๔ สถาบันอุดมศึกษาพึงส่งเสริมการจัดบริการทางวิชาการ โครงการหรือกิจกรรมที่เป็น การสืบสาน ถ่ายทอดประวัติศาสตร์ ศิลปวัฒนธรรมของประเทศไทยตามอัตลักษณ์ของชุมชน ท้องถิ่น เพื่อให้ผู้ใช้บริการได้รับการพัฒนาทั้งด้านความรู้และการประพฤติตนให้เหมาะสม เกิดสุนทรียทางศิลปวัฒนธรรม ความรักและภูมิใจในความเป็นไทย

๔.๕ สถาบันอุดมศึกษาพึงมีฐานข้อมูลหรือการบริการ หรือแหล่งการเรียนรู้ทางด้าน ศิลปวัฒนธรรม และประวัติศาสตร์ เพื่อให้บุคคลทั่วไปมาใช้บริการได้ และเป็นฐานรากที่เข้มแข็งในสังคม ท่ามกลางวัฒนธรรมที่หลากหลาย สร้างจุดยืนทางวัฒนธรรมให้กับประเทศ

๔.๖ สถาบันอุดมศึกษาพึงสนับสนุนให้มีงานวิจัย พัฒนา และนวัตกรรม ตลอดจนส่งเสริม เครือข่ายความร่วมมือระหว่างสถาบันทั้งในและต่างประเทศเกี่ยวกับศิลปวัฒนธรรม ประวัติศาสตร์ หรือความเป็นไทย ที่เหมาะสมและสอดคล้องจุดเน้นและอัตลักษณ์ของประเภทของสถาบัน และตามความได้เปรียบเชิง ทรัพยากรและเชิงพื้นที่ของสถาบัน

๔.๗ สถาบันอุดมศึกษากำกับดูแลให้มีการประกันคุณภาพด้านศิลปวัฒนธรรมและ ความเป็นไทยและมีการกำกับติดตามผลการดำเนินการด้านศิลปวัฒนธรรมและความเป็นไทยอย่างเป็นระบบ และต่อเนื่อง

๔.๘ สถาบันอุดมศึกษาที่มีอัตลักษณ์ที่เกี่ยวข้องกับศิลปวัฒนธรรม พึงส่งเสริมการจัดทำ หลักสูตรและการจัดการเรียนรู้แก่ผู้เรียน ชุมชน สังคม ในด้านศิลปวัฒนธรรมและประวัติศาสตร์เพื่อให้สามารถ สร้างโอกาสมูลค่าเพิ่ม โดยนำจุดเด่นของอัตลักษณ์ ศิลปวัฒนธรรม ภูมิปัญญา ขนบธรรมเนียมและจารีตประเพณี มาสร้างคุณค่าใหม่หรือความได้เปรียบเชิงแข่งขันให้กับประเทศบนฐานแนวคิดเศรษฐกิจสร้างสรรค์จาก ศิลปวัฒนธรรม สามารถประยุกต์และผสมผสานกับเทคโนโลยีและนวัตกรรม เพื่อให้สอดคล้องกับสังคมโลก สมัยใหม่

### ๕. แนวทางการนำมาตรฐานด้านบริหารจัดการสู่การปฏิบัติให้เกิดผล

๕.๑ สถาบันอุดมศึกษาพึงกำหนดวิสัยทัศน์ พันธกิจ นโยบาย และแผนกลยุทธ์ เพื่อเสริมสร้างความได้เปรียบเชิงกลยุทธ์และโอกาสเชิงกลยุทธ์เกี่ยวกับการดำเนินงานตามพันธกิจด้านการผลิตบัณฑิต/การพัฒนาผู้เรียน ด้านการวิจัยและนวัตกรรม ด้านการบริการวิชาการและด้านศิลปวัฒนธรรมและความเป็นไทย โดยมีการกำหนดตัวบ่งชี้ที่สำคัญ และมีการพัฒนาระบบฐานข้อมูลเพื่อใช้ในการวางแผนเชิงกลยุทธ์ การดำเนินงาน การประกันคุณภาพ และการประเมินผลลัพธ์เพื่อให้อุ่นใจว่าผลการดำเนินงานเป็นไปตามเป้าหมายที่กำหนด

๕.๒ สถาบันอุดมศึกษาพึงถ่ายทอดวิสัยทัศน์ พันธกิจ นโยบาย และแผนกลยุทธ์สู่การปฏิบัติ ทั้งระยะสั้น ระยะยาว แก่บุคลากร ผู้เรียน และผู้มีส่วนได้ส่วนเสียอื่นๆ รวมทั้งจัดสรรบุคลากร ทรัพยากรงบประมาณ และการสร้างสภาพแวดล้อมที่เอื้อให้การดำเนินงานบรรลุตามพันธกิจ มีการปรับปรุงการดำเนินงานให้มีผลลัพธ์ที่โดดเด่น

๕.๓ สถาบันอุดมศึกษามีกระบวนการรับฟังและสร้างปฏิสัมพันธ์กับผู้มีส่วนได้ส่วนเสีย เพื่อค้นหาความต้องการและข้อกำหนดด้านหลักสูตรและการบริการวิชาการ รวมถึงค้นหาโอกาสในการสร้างผลงานวิจัยและนวัตกรรม โดยนำมาผนวกกับเทคโนโลยีใหม่ๆ ตลอดจนความรู้ความเชี่ยวชาญและอัตลักษณ์ของสถาบัน เพื่อสามารถนำไปพัฒนาและปรับปรุงหลักสูตร ตลอดจนออกแบบการเรียนรู้ การบริการวิชาการ และการสร้างผลงานวิจัยและนวัตกรรม แบบบูรณาการที่สอดคล้องกับความต้องการของสังคมในการพัฒนาประเทศตามยุทธศาสตร์ชาติ

๕.๔ สถาบันอุดมศึกษาพึงมีระบบพัฒนาและบริหารบุคลากรที่มีประสิทธิภาพ สามารถสร้างบรรยากาศการมีส่วนร่วมและบรรยากาศของการทำงานที่เกื้อหนุนการนำศักยภาพของบุคลากรมาใช้ อย่างเต็มที่ ทำให้บุคลากรมีความผูกพันและทุ่มเทกับเป้าหมายขององค์กร มีความมั่นคงในอาชีพ สถาบันอุดมศึกษาพึงมีระบบบริหารขีดความสามารถและบริหารอัตรากำลัง เพื่อนำศักยภาพของบุคลากรมาใช้ อย่างเต็มประสิทธิภาพ ทำให้การทำงานของสถาบันอุดมศึกษาประสบความสำเร็จ มีผลการดำเนินงานที่เป็นไปตามเป้าหมายหรือสูงกว่าเป้าหมาย

๕.๕ สถาบันอุดมศึกษาพึงกำหนดแนวทางหรือวิธีการที่สะท้อนถึงการส่งเสริมให้เกิดธรรมาภิบาล รวมทั้งส่งเสริมการกำกับดูแลอย่างมีความรับผิดชอบ ในประเด็นสำคัญ ได้แก่ ภาวะรับผิดชอบในการกระทำของ คณะผู้บริหาร ภาวะรับผิดชอบต่อกลยุทธ์ที่กำหนด ภาวะรับผิดชอบด้านการเงิน ความโปร่งใสในการดำเนินการ การสรรหากรรมการในระดับต่างๆ ของสถาบัน รวมถึงกรรมการสภาสถาบัน และนโยบายในเรื่องการเปิดเผย ข้อมูลข่าวสารของคณะกรรมการสภาสถาบัน การตรวจสอบภายในและภายนอกที่เป็นอิสระและมีประสิทธิผลการกำกับดูแลการสรรหาตำแหน่งผู้นำระดับสูงอย่างมีประสิทธิภาพและเป็นระบบ

๕.๖ สถาบันอุดมศึกษาพึงส่งเสริมให้นำเทคโนโลยีใหม่ๆ มาใช้ในการดำเนินงานให้มีความคล่องตัวในทุกพันธกิจ มีการจัดระบบรวบรวม วิเคราะห์ และจัดการข้อมูลที่เหมาะสมในทุกระดับและทุกส่วนงาน เพื่อใช้ในการวางแผนดำเนินงาน การวัดวิเคราะห์ผลลัพธ์ ตลอดจนการทบทวนและปรับปรุงการดำเนินงาน รวมถึงใช้ในการบริหารความเสี่ยงโดยรวมของสถาบันอุดมศึกษา

๕.๗ สถาบันอุดมศึกษาพึงใช้ประโยชน์จากข้อมูลในเชิงเปรียบเทียบเพื่อมั่นใจว่าผลลัพธ์ การดำเนินงานของสถาบันตอบสนองต่อการเปลี่ยนแปลงทั้งภายในและภายนอกได้อย่างดีเทียบกับสถาบันอื่นๆ ที่มีจุดเน้นอย่างเดียวกัน ทั้งในและต่างประเทศ เพื่อสร้างความเป็นเลิศทั้งด้านการบริหารจัดการหลักสูตร การวิจัยและนวัตกรรม การบริการวิชาการ และด้านศิลปวัฒนธรรมและความเป็นไทย

๕.๘ สถาบันอุดมศึกษามีระบบประกันคุณภาพที่รับประกันความสำเร็จตามมาตรฐาน การอุดมศึกษาทั้ง ๕ ด้าน และเป็นไปตามกฎกระทรวงว่าด้วยการประกันคุณภาพการศึกษา ตามเกณฑ์มาตรฐาน หลักสูตรระดับอุดมศึกษา ตามกรอบมาตรฐานคุณวุฒิระดับอุดมศึกษาแห่งชาติ และมาตรฐานอื่นๆ ที่กระทรวงศึกษาธิการกำหนด ตลอดจนมีการนำผลการประกันคุณภาพไปทบทวนเพื่อปรับแผนกลยุทธ์ในการ

ดำเนินงานอย่างต่อเนื่องเพื่อให้ทันต่อการเปลี่ยนแปลงของโลกและรองรับโลกในอนาคต สถาบันอุดมศึกษามีการติดตามรายงานผลลัพธ์ รวมทั้งการปรับปรุงผลการดำเนินงานในด้านที่สำคัญ ได้แก่

๕.๘.๑ ผลลัพธ์ด้านผู้เรียน ด้านการวิจัยและนวัตกรรม ด้านการบริการวิชาการ ด้านศิลปวัฒนธรรมและความเป็นไทย และผลลัพธ์ตามพันธกิจที่สำคัญอื่นๆ ของสถาบัน

๕.๘.๒ ผลลัพธ์ด้านระบบปฏิบัติการ ทั้งด้านประสิทธิภาพ ประสิทธิผล และผลผลิตภาพ ซึ่งหมายถึงการเปลี่ยนวิธีคิด ปรับวิธีทำงาน เพื่อผลลัพธ์ที่ดีกว่า

๕.๘.๓ ผลลัพธ์ด้านการมุ่งเน้นบุคลากร ทั้งด้านอัตรากำลังและขีดความสามารถของบุคลากร ด้านบรรยากาศการทำงาน ด้านความผูกพันของบุคลากร ด้านพัฒนาบุคลากร ฯลฯ

๕.๘.๔ ผลลัพธ์ด้านการนำองค์กรและการกำกับดูแล ทั้งผลลัพธ์ด้านการสื่อสารและสร้างความผูกพันกับบุคลากร ด้านการปฏิบัติตามกฎหมาย ด้านประพฤติกปฏิบัติอย่างมีจริยธรรม ฯลฯ

๕.๙ สภาสถาบันอุดมศึกษาดำเนินการตามภาระหน้าที่ที่กำหนดในกฎหมายอย่างครบถ้วน มีการกำกับดูแลให้การดำเนินงานทุกพันธกิจของสถาบันอุดมศึกษามีคุณภาพและเป็นไปตามมาตรฐานการอุดมศึกษา ทั้ง ๕ ด้าน กำกับดูแลให้การดำเนินงานของสถาบันอุดมศึกษาเป็นไปตามกฎกระทรวงว่าด้วยการประกันคุณภาพการศึกษา ตามเกณฑ์มาตรฐานหลักสูตรระดับอุดมศึกษา ตามกรอบมาตรฐานคุณวุฒิระดับอุดมศึกษาแห่งชาติ และมาตรฐานอื่นๆ ที่กระทรวงศึกษาธิการกำหนด ตลอดจนกำกับดูแลให้การดำเนินงานของสถาบันอุดมศึกษาและของสภาสถาบันมีธรรมาภิบาล

ประกาศ ณ วันที่ ๑๒ พฤศจิกายน พ.ศ. ๒๕๖๑

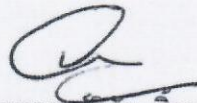

(ศาสตราจารย์วิชัย ธีวตระกูล)

รองประธานกรรมการ

ปฏิบัติหน้าที่ประธานกรรมการการอุดมศึกษา



ที่ อว ๐๒๒๗.๒(๑)/ ๑๒๕๖

สำนักงานปลัดกระทรวงการอุดมศึกษา  
วิทยาศาสตร์ วิจัยและนวัตกรรม  
๓๒๘ ถนนศรีอยุธยา เขตราชเทวี  
กรุงเทพมหานคร ๑๐๔๐๐

๒๒ กรกฎาคม ๒๕๖๒

เรื่อง ประกาศ ก.พ.อ. เรื่อง หลักเกณฑ์การพิจารณาวารสารทางวิชาการ สำหรับการเผยแพร่ผลงานทางวิชาการ พ.ศ. ๒๕๖๒

เรียน อธิการบดีสถาบันอุดมศึกษาของรัฐทุกแห่ง

ตามที่คณะกรรมการข้าราชการพลเรือนในสถาบันอุดมศึกษา (ก.พ.อ.) ได้ออก ประกาศ ก.พ.อ. เรื่อง หลักเกณฑ์การพิจารณาวารสารทางวิชาการ สำหรับการเผยแพร่ผลงานทางวิชาการ พ.ศ. ๒๕๕๖ และเอกสารแนบท้ายประกาศ ก.พ.อ. ซึ่งมีสาระสำคัญเกี่ยวกับการกำหนดหลักเกณฑ์การพิจารณาวารสารทางวิชาการทั้งที่เป็นรูปเล่มและสิ่งพิมพ์หรือเป็นวารสารออนไลน์ สำหรับการเผยแพร่ผลงานทางวิชาการ เพื่อให้สถาบันอุดมศึกษาถือปฏิบัติเป็นมาตรฐานเดียวกัน ความละเอียดแจ้งแล้ว นั้น

คณะกรรมการข้าราชการพลเรือนในสถาบันอุดมศึกษา (ก.พ.อ.) ในการประชุมครั้งที่ ๓/๒๕๖๒ เมื่อวันที่ ๒๗ มีนาคม ๒๕๖๒ ได้พิจารณาแล้วเห็นว่าประกาศ ก.พ.อ. ฉบับดังกล่าวได้มีผลบังคับใช้มาเป็นระยะเวลาหนึ่งแล้ว ประกอบกับปัจจุบันฐานข้อมูลรายชื่อวารสารทางวิชาการตามเอกสารแนบท้ายประกาศ ก.พ.อ. บางรายการได้ถูกยุบเลิกและได้มีฐานข้อมูลรายชื่อวารสารทางวิชาการที่เป็นที่ยอมรับระดับชาติและระดับนานาชาติเกิดขึ้นใหม่อีกเป็นจำนวนมาก จึงมีมติเห็นชอบ ประกาศ ก.พ.อ. เรื่อง หลักเกณฑ์การพิจารณาวารสารทางวิชาการ สำหรับการเผยแพร่ผลงานทางวิชาการ พ.ศ. ๒๕๖๒ โดยได้ปรับปรุงรายชื่อฐานข้อมูล สำหรับการเผยแพร่ผลงานทางวิชาการให้มีความทันสมัย ครอบคลุมทุกสาขาวิชาและสามารถรองรับการเผยแพร่ผลงานทางวิชาการได้ ซึ่งสำนักงานเลขาธิการคณะกรรมการการอุดมศึกษาได้ดำเนินการประกาศเรื่องดังกล่าวในราชกิจจานุเบกษา ฉบับประกาศและงานทั่วไป เล่ม ๑๓๖ ตอนพิเศษ ๑๕๑ ง วันที่ ๑๒ มิถุนายน ๒๕๖๒ ทั้งนี้ สถาบันอุดมศึกษาสามารถดาวน์โหลดประกาศ ก.พ.อ. ฉบับดังกล่าวได้ที่เว็บไซต์ของสำนักส่งเสริมและพัฒนาสมรรถนะบุคลากร สำนักงานปลัดกระทรวงการอุดมศึกษา วิทยาศาสตร์ วิจัยและนวัตกรรม หรือที่ [www.basd.mua.go.th](http://www.basd.mua.go.th) ในหัวข้อประกาศต่าง ๆ และเพื่อให้เกิดความชัดเจนยิ่งขึ้นเกี่ยวกับการดำเนินการเรื่องดังกล่าว สำนักงานปลัดกระทรวงการอุดมศึกษา วิทยาศาสตร์ วิจัยและนวัตกรรม จึงขอชี้แจงรายละเอียดเกี่ยวกับประกาศ ก.พ.อ. ฉบับดังกล่าว ดังนี้

๑. ให้ยกเลิกประกาศ ก.พ.อ. เรื่อง หลักเกณฑ์การพิจารณาวารสารทางวิชาการ สำหรับการเผยแพร่ผลงานทางวิชาการ พ.ศ. ๒๕๕๖ และเอกสารแนบท้ายประกาศ ก.พ.อ.

๒. ประกาศ ก.พ.อ. นี้ ให้ใช้บังคับตั้งแต่วันที่ ๑ ตุลาคม ๒๕๖๒ เป็นต้นไป

/ ๓. กำหนดให้ ...



๓. กำหนดให้สภาสถาบันอุดมศึกษาใช้รายชื่อวารสารทางวิชาการที่มีชื่ออยู่ในฐานข้อมูลที่เป็นที่ยอมรับในระดับชาติและระดับนานาชาติ ตามที่กำหนดไว้ในประกาศ ก.พ.อ. ฉบับนี้

๔. การเผยแพร่ผลงานทางวิชาการเพื่อขอกำหนดตำแหน่งทางวิชาการ ซึ่งได้เผยแพร่ก่อนวันที่ประกาศฉบับนี้มีผลใช้บังคับ ให้ใช้ตามประกาศ ก.พ.อ. เรื่อง หลักเกณฑ์การพิจารณาวารสารทางวิชาการ สำหรับการเผยแพร่ผลงานทางวิชาการ พ.ศ. ๒๕๕๖ และเอกสารแนบท้ายประกาศ ก.พ.อ.

๕. การเผยแพร่ผลงานทางวิชาการเพื่อขอกำหนดตำแหน่งทางวิชาการ ตั้งแต่วันที่ ๑ ตุลาคม ๒๕๖๒ เป็นต้นไป ให้ใช้ตามประกาศ ก.พ.อ. เรื่อง หลักเกณฑ์การพิจารณาวารสารทางวิชาการ สำหรับการเผยแพร่ผลงานทางวิชาการ พ.ศ. ๒๕๖๒

จึงเรียนมาเพื่อโปรดทราบและถือปฏิบัติต่อไป

ขอแสดงความนับถือ



(ศาสตราจารย์สัมพันธ์ ฤทธิเดช)  
เลขาธิการคณะกรรมการการอุดมศึกษา  
ปฏิบัติราชการแทนปลัดกระทรวงการอุดมศึกษา  
วิทยาศาสตร์ วิจัยและนวัตกรรม

สำนักส่งเสริมและพัฒนาสมรรถนะบุคลากร

กลุ่มมาตรฐานการบริหารงานบุคคล

โทร. ๐ ๒๖๑๐ ๕๓๒๑-๕

โทรสาร. ๐ ๒๓๕๔ ๕๕๔๘

## ประกาศ ก.พ.อ.

เรื่อง หลักเกณฑ์การพิจารณาวารสารทางวิชาการ สำหรับการเผยแพร่ผลงานทางวิชาการ

พ.ศ. ๒๕๖๒

ด้วย ก.พ.อ. ได้ออกประกาศ ก.พ.อ. เรื่อง หลักเกณฑ์การพิจารณาวารสารทางวิชาการ สำหรับการเผยแพร่ผลงานทางวิชาการ พ.ศ. ๒๕๕๖ ซึ่งกำหนดให้การเผยแพร่ผลงานทางวิชาการ ในวารสารทางวิชาการจะต้องเผยแพร่ในวารสารทางวิชาการที่มีรายชื่ออยู่ในฐานข้อมูลที่เป็นที่ยอมรับ ในระดับชาติและระดับนานาชาติ ตามเอกสารแนบท้ายประกาศ ก.พ.อ. ฉบับดังกล่าวเท่านั้น และ โดยที่ประกาศ ก.พ.อ. ฉบับดังกล่าวได้มีผลบังคับใช้มาเป็นระยะเวลาหนึ่งแล้ว ประกอบกับปัจจุบัน ฐานข้อมูลรายชื่อวารสารทางวิชาการ ตามเอกสารแนบท้ายประกาศ ก.พ.อ. บางรายการได้ถูกยกเลิก และได้มีฐานข้อมูลรายชื่อวารสารทางวิชาการ ที่เป็นที่ยอมรับในระดับชาติและระดับนานาชาติเกิดขึ้นใหม่ อีกเป็นจำนวนมาก ก.พ.อ. จึงมีมติเห็นชอบให้มีการปรับปรุงรายชื่อฐานข้อมูลสำหรับการเผยแพร่ ผลงานทางวิชาการให้มีความทันสมัยครอบคลุมทุกสาขาวิชา และสามารถรองรับการเผยแพร่ผลงาน ทางวิชาการได้

อาศัยอำนาจตามความในมาตรา ๑๔ (๓) แห่งพระราชบัญญัติระเบียบข้าราชการพลเรือน ในสถาบันอุดมศึกษา พ.ศ. ๒๕๔๗ ซึ่งแก้ไขเพิ่มเติมโดยพระราชบัญญัติระเบียบข้าราชการพลเรือน ในสถาบันอุดมศึกษา (ฉบับที่ ๓) พ.ศ. ๒๕๕๙ และมาตรา ๑๘ วรรคสอง แห่งพระราชบัญญัติ ระเบียบข้าราชการพลเรือนในสถาบันอุดมศึกษา พ.ศ. ๒๕๔๗ ซึ่งแก้ไขเพิ่มเติมโดยพระราชบัญญัติ ระเบียบข้าราชการพลเรือนในสถาบันอุดมศึกษา (ฉบับที่ ๒) พ.ศ. ๒๕๕๑ ก.พ.อ. จึงกำหนด หลักเกณฑ์การพิจารณาวารสารทางวิชาการ ทั้งที่เป็นรูปเล่มสิ่งพิมพ์หรือเป็นวารสารออนไลน์ สำหรับการ เผยแพร่ผลงานทางวิชาการ เพื่อให้สถาบันอุดมศึกษาถือปฏิบัติเป็นมาตรฐานเดียวกัน ไว้ดังต่อไปนี้

ข้อ ๑ ให้ยกเลิกประกาศ ก.พ.อ. เรื่อง หลักเกณฑ์การพิจารณาวารสารทางวิชาการ สำหรับการเผยแพร่ผลงานทางวิชาการ พ.ศ. ๒๕๕๖ ประกาศ ณ วันที่ ๒๙ สิงหาคม ๒๕๕๖ และ เอกสารแนบท้ายประกาศ ก.พ.อ.

ข้อ ๒ ประกาศ ก.พ.อ. นี้ ให้ใช้บังคับตั้งแต่วันที่ ๑ ตุลาคม ๒๕๖๒ เป็นต้นไป

ข้อ ๓ ผลงานทางวิชาการสำหรับการพิจารณาแต่งตั้งบุคคลให้ดำรงตำแหน่งทางวิชาการ ตามประกาศ ก.พ.อ. เรื่อง หลักเกณฑ์และวิธีการพิจารณาแต่งตั้งบุคคลให้ดำรงตำแหน่ง ผู้ช่วยศาสตราจารย์ รองศาสตราจารย์ และศาสตราจารย์ ประกาศ ณ วันที่ ๑๖ ตุลาคม ๒๕๖๐ และประกาศ ก.พ.อ. เรื่อง หลักเกณฑ์ และวิธีการพิจารณาแต่งตั้งบุคคลให้ดำรงตำแหน่งผู้ช่วย ศาสตราจารย์ รองศาสตราจารย์ และศาสตราจารย์ (ฉบับที่ ๒) พ.ศ. ๒๕๖๑ ประกาศ ณ วันที่ ๒๘ ธันวาคม ๒๕๖๑ จะต้องเผยแพร่ในวารสารทางวิชาการที่มีรายชื่ออยู่ในฐานข้อมูลที่เป็นที่ยอมรับ ในระดับชาติและระดับนานาชาติ ดังนี้

๓.๑ ฐานข้อมูลระดับนานาชาติ ได้แก่ ERIC, MathSciNet, Pubmed, Scopus, Web of Science (เฉพาะในฐานข้อมูล SCIE, SSCI และ AHCI เท่านั้น), JSTOR และ Project Muse

๓.๒ ฐานข้อมูลระดับชาติ ได้แก่ ศูนย์ดัชนีการอ้างอิงวารสารไทย (Thai Journal Citation Index - TCI) เฉพาะวารสารที่มีชื่ออยู่ในกลุ่มที่ ๑ และกลุ่มที่ ๒

ข้อ ๔ การเผยแพร่ผลงานทางวิชาการเพื่อขอกำหนดตำแหน่งทางวิชาการ ซึ่งได้เผยแพร่ก่อนวันที่ประกาศฉบับนี้มีผลใช้บังคับ ให้ใช้ตามประกาศ ก.พ.อ. เรื่อง หลักเกณฑ์การพิจารณาการทางวิชาการสำหรับการเผยแพร่ผลงานทางวิชาการ พ.ศ. ๒๕๕๖ ประกาศ ณ วันที่ ๒๙ สิงหาคม ๒๕๕๖ และเอกสารแนบท้ายประกาศ ก.พ.อ.

ความในวรรค ๑ ให้ใช้บังคับแก่การเผยแพร่ผลงานทางวิชาการซึ่งมีหนังสือรับรองจากบรรณาธิการวารสารทางวิชาการว่าให้เผยแพร่ได้แล้วด้วย

ประกาศ ณ วันที่ ๑ พฤษภาคม พ.ศ. ๒๕๖๒

ธีระเกียรติ เจริญเศรษฐศิลป์

รัฐมนตรีว่าการกระทรวงศึกษาธิการ

ประธาน ก.พ.อ.

# มหาวิทยาลัยราชภัฏสุรินทร์

งานมาตรฐานการศึกษา สำนักส่งเสริมวิชาการและงานทะเบียน



เลขที่ 186 หมู่ 1 ถ.สุรินทร์-ปราสาท ต.นอกเมือง อ.เมือง จ.สุรินทร์ 32000



044-710035



[WWW.QA.SRRU.AC.TH](http://WWW.QA.SRRU.AC.TH)